

## POMÁZ VÁROS ÖNKORMÁNYZAT POLGÁRMESTERE

LEVÉLCÍM: 2013 Pomáz, Kossuth Lajos utca 23-25.  
ÜGYINTÉZÉS HELYE: 2013 Pomáz, Kossuth Lajos utca 23.  
ÜGYFÉLFOGADÁSI IDŐ:  
Minden páratlan hét hétfőjén 13-17-ig



ELEKTRONIKUS ÜGYINTÉZÉSHEZ:  
rövidnév: POMAZONK, KRID azonosító: 658159708  
TELEFON: (26) 814-300 FAX: (26) 325-640  
E-MAIL: pomaz@pomaz.hu HONLAP: www.pomaz.hu

Ügyiratszám: 01/3860-2/2021 Tárgy: Előterjesztés az Alcsevicán  
Szakmai előkészítők: Sebő János megtalálható belterület 3614 hrsz-ú  
ingatlan erdősítése.

### ELŐTERJESZTÉS

a Képviselő-testület 2021. augusztus 26-i ülésére

**A Környezetvédelmi és Természetvédelmi Bizottság előterjesztése a 8/2021. (VI. 22.) számú bizottsági határozat alapján, a Pomáz város tulajdonában lévő 3614-es hrsz-ú ingatlanon tervezett erdőtelepítéshez szükséges művelési ág átminősítésének elindítására.**

#### I. Előzmények:

1. Pomáz Város Önkormányzatának Környezetvédelmi és Természetvédelmi Bizottsága 2021. június 22. napján 10:00-kor a Polgármesteri Hivatal üléstermében megtartott nyílt rendkívüli ülésén tárgyi elképzelést megtárgyalta és határozatot hozott:

#### **„8. napirend: Erdősítésre szánt terület átminősítése**

*Nagy István részletes ismertette az előterjesztést, miszerint a Bizottság a Pomáz Város tulajdonában lévő 3614-es hrsz-ú ingatlanon erdőtelepítést tervez és ehhez szükséges az ingatlan átminősítése. A szóbeli előterjesztést a Bizottság megismerte, megtárgyalta. Időközben Leidinger Árpád Bizottsági külső tag távozott a teremből. Így a Bizottság 3 fővel az alábbi határozatot hozta.*

#### **8/2021(VI.22) számú Környezetvédelmi és Természetvédelmi Bizottsági határozat**

Pomáz Város Önkormányzatának Környezetvédelmi és Természetvédelmi Bizottsága 3 szavazattal (egyhangúlag) úgy döntött:

1. A Bizottság felkéri a Képviselő-testületet, hogy döntésével Pomáz Város tulajdonában lévő 3614-es hrsz-ú ingatlanon tervezett erdőtelepítéshez szükséges művelési ág átminősítését indítsa el.
2. A Bizottság felkéri az Elnököt, hogy az 1. pont szerinti kezdeményezést terjessze a Képviselő-testület, valamint az előkészítésben érdekelt bizottságok elé.

**Felelős:** Nagy István bizottsági elnök

**Határidő:** A Képviselő-testület következő munkaterv szerinti rendes ülése”

2. Erdőtelepítésre az **Erdősítés támogatása VP5- 8.1.1-16** pályázat biztosít elnyerhető alap és kiegészítő forrásokat. A jelenleg érvényes felhívás 2021. december 31-ig él, az ezt követő időszakról ismeretünk nincs.

## **II. Az előfeltételek, lényeges szempontok:**

1. Az erdőtelepítés támogatás igénybevételére a támogatást igénylő akkor jogosult, ha jogszerű földhasználóként rendelkezik a támogatási kérelem benyújtását megelőzően a tervezett erdőrészlet elhelyezkedése szerint illetékes erdészeti hatóság által, a 153/2009. (XI. 13.) FVM rendelet az erdőről, az erdő védelméről és az erdőgazdálkodásról szóló 2009 évi XXXVII. Törvény végrehajtásáról szóló rendelet (továbbiakban Vhr.) alapján jóváhagyott jogerős, nevére szóló erdőtelepítési engedéllyel.  
  
a) Különös tekintettel: a „2. számú mellékletben meghatározott minimális csemeteszámra vonatkozó előírás teljesítésével, az erdészeti hatóság által jóváhagyott jogerős, nevére szóló telepítési tervnek megfelelően, az abban szereplő előírások betartásával végrehajtani.”
2. A legkisebb támogatható terület a koronavetülettel együtt 0,5 hektár.
3. A támogatást igénylő köteles az erdőrészlet határainak azonosíthatóságáról a teljes kötelezettségvállalási időszak alatt gondoskodni.
4. A támogatást igénylő köteles az ápolási munkákat évente elvégezni és az ápolási időszak utolsó évére biztosítani, hogy a főfafaj legalább 2 éves egyedeinek egyedszáma elérje az erdőtelepítési engedélyben meghatározott egyedszám 70%-át, illetve védelmi rendeltetésű erdők esetében annak 50%-át, és az elegyarány az erdőtelepítési engedélyben jóváhagyott célállománytípusnak megfelelően.
5. Ápolási támogatás – az első kivétel megvalósulásának évét követően – legfeljebb ápolási időszak végéig igényelhető. (Tölgy-Bükk és Egyéb keménylomb 11 év, Egyéb lágylomb 8 év, Akác 5 év, Nemesnyár 5 év.)
6. Őshonos ritka elegyfajok telepítése kizárólag a „4. számú mellékletben meghatározott tölgy-bükk és egyéb keménylomb célállomány-típusok esetében támogatható”. „A telepítéshez kizárólag a 8. számú mellékletben felsorolt – és a Vhr. 2. melléklet B) pontja szerint őshonosnak minősülő fajok alkalmazhatóak.”
7. Az erdőtelepítéshez és fásításhoz nyújtott támogatás esetében nem ítélt meg támogatás  
  
c) ha a támogatást igénylő nehéz helyzetben lévő vállalkozásnak minősül.
8. A támogatásra pályázni kell, és lényegesek a kiválasztási szempontok is pl.:

### „4.4.1. Kiválasztási eljárásrend

A felhívásra beérkező támogatási kérelmek a 2014–2020 programozási időszakban az egyes európai uniós alapokból származó támogatások felhasználásának rendjéről szóló 272/2014.

(XI. 5.) Korm. rendelet (a továbbiakban: 272/2014. (XI. 5.) Korm. rendelet) alapján egyszerűsített kiválasztási eljárásrend, szakaszos elbírálás alapján kerülnek elbírálásra.

- a. A jogosultsági feltételek vizsgálatát követően a támogatási kérelmek a 4.4.2. pont 3. bekezdésben meghatározott pontrendszer alapján, a támogatott területek szerinti rangsor állításával kerülnek elbírálásra.
- b. A támogatott területek országos rangsorolása után a rendelkezésre álló keret alapján az IH bocsátja ki a támogatói okiratot.
- c. Azt a minimális pontszámot, amelytől e felhívás alapján támogatás adható, az IH közleményben teszi közzé.
- d. Az eljárásrendre vonatkozó további információk az ÁÚF 3. pontjában találhatóak „A támogatási kérelmek elbírálásának módja” cím alatt.

A támogatási kérelmekről az IH vezetője szakaszos elbírálással dönt.”

*Melléklet 1. a felhívás 23-25. oldalai, a pályázat értékelő lapja.*

## 9. A terület átminősítésére vonatkozó előírások:

„A támogatást igénylő köteles a megvalósult erdőtelepítés területén, a művelési ág változását az illetékes ingatlanügyi hatóságnál az ingatlan-nyilvántartásról szóló 1997. évi CXLI. törvény 27. § (3) bekezdés a) pontja szerint átvezettetni legkésőbb a támogatói okirat hatályossá válásának évét követő harmadik év június 30-ig.”

## III. A szükséges lépések:

1. A vízgazdálkodási hatósági jogkör gyakorlásáról szóló 72/1996. (V. 22.) Kormányrendelet 10. §-ában foglaltaknak megfelelően, a meder és a part találkozási vonalának megállapítása érdekében, a Susnyár-patak érintett szakaszára vonatkozóan partvonal megállapító határozatot kell kérni a vízügyi hatóságtól.
2. A Pomáz belterület 3614 hrsz-t (Melléklet 2-3.) telekalakítás- telekmegosztási eljárással a hatóság által határozatban megállapított Susnyár-patak partvonalnak és a vízügyi előírásoknak, valamint a HÉSZ-nek is megfelelően 9 alrészletre kell bontani:
  - Dúcz László és Rudas András utcák közötti része (KÖu) (Melléklet 4.),
  - Susnyár-patak É-Ny-i ága (marad V),
  - Susnyár-patak É-Ny-i ág É-i partfal (most Zkp-2, majdani ERDŐ),
  - Susnyár-patak É-Ny-i ág D-i partfal (most Zkp-2, majdani ERDŐ),
  - Alcevicai átjáró (Szutter János és Lobogó utcák között) (KÖu) (Melléklet 5.),
  - Susnyár-patak D-K-i ága (marad V),
  - Susnyár-patak D-K-i ág É-i partfal (most Zkp-2, majdani ERDŐ),
  - Susnyár-patak D-K-i ág D-i partfal (most Zkp-2, majdani ERDŐ),
  - Béke és Szabadság utca találkozási pontja a Susnyár-pataknál (KÖu) (Melléklet 6.).
- a. Ehhez egy földmérőnek a területeket ki kell mérnie, helyszínrajzot és változási vázrajzot el kell készítenie.
- b. Záradékoltni még nem kell, de a későbbiekben költséget jelent.
- c. Majd később a telekalakítási eljárást is le kell folytatni, amihez szükséges a vízügyi hozzájárulás,

az ütügyi hozzájárulás,

és amelynek a földhivatali díja (9\* 12e Ft) 108 eFt.

- d. Végül a művelési ágat meg kell változtatni a négy erdős területen, amihez a vízügyi hozzájárulást is be kell szerezni.
3. Az elkészült változási vázrajz alapján kialakuló területek szerint támogatási feltételként névre szóló telepítési tervet kell készíttetni. (Ez csak az erdősíthető területek pontos ismeretében készíthető el.)
4. Tekintettel a vízügyi érintettségére, az elkészült erdőtelepítési tervvel előzetes vízügyi véleményt-engedélyt kell kérni.
5. A Vízügy előzetes jóváhagyása esetén az illetékes erdészeti hatóság névre szóló erdőtelepítési engedélyét meg kell szerezni.
6. A fentiek rendelkezésre állása esetén a pályázat megírható és benyújtható. Az ehhez szükséges szakcég megbízási díja kb. 200-300 eFt + sikerdíj a várható támogatási összegre tekintettel legalább 10%, azaz a telepítésig 431-531 eFt.
7. Elnyert támogatás esetén:
- A területet meg kell tisztítani, telepítésre elő kell készíteni.
  - A telepítési terv szerinti alapanyagokat be kell szerezni.
  - A telepítést végre kell hajtani.
  - A támogatási feltételként előírt tárgyi követelményeket meg kell teremteni, majd folyamatosan fenn kell tartani.
  - A támogatási feltételként előírt gondozási- pótlási tevékenységet a támogatási idő alatt folyamatosan el kell végezni.

Az erdőtelepítés várható költségeinek becslésére jó alapot adhat pl. az interneten az Erdő-Mező online 2020. január 3-i „Az erdőtelepítési egységáruk számításának háttérre” cikkének adatai, melyek alapján a nettó bekerülési és fenntartási költségek:

Év:	Művelet:	Gyakoriság:	Egység költségek (/ha vagy /db):			Összesen:	Mindösszesen 3 ha-ra:
			2014:	2017:	Becsült 2021:		
0	Tervezés*	1	55 000	55 000	55 000	55 000	
0	Geodéziai munkák	1	10 000	30 000	90 000	90 000	
0	Terület előlétsítés	1	15 000	20 000	26 667	26 667	
1	Mélyforgatás	1	70 000	100 000	142 857	142 857	
1	Nehéztárcsa+simító	2	25 000	40 000	64 000	128 000	
1	Csemete anyag	4000	20	25	31	125 000	
1	Csemete kezelése (szállítás, vermelés)	1	20 000	20 000	20 000	20 000	
1	Gépi ültetés	4000	10	15	23	90 000	
1	Vegyszerezés	1	30 000	40 000	53 333	53 333	
1	Sorközápolás (tárcsázás 2 menetben)	2	20 000	25 000	31 250	62 500	
1	Sorápolás (kapálás, keszálás, tányérozás)	1	50 000	55 000	60 500	60 500	
1	Szakirányítás, művezetés	1	12 000	15 000	18 750	18 750	2 617 821
2	Pótlás anyag	800	20	25	31	25 000	
2	Pótlás ültetés	800	20	25	31	25 000	
2	Sorközápolás (tárcsázás 2 menetben)	2	20 000	25 000	31 250	62 500	
2	Sorápolás (kapálás, keszálás, tányérozás)	1	50 000	55 000	60 500	60 500	
2	Szakirányítás, művezetés	1	12 000	15 000	18 750	18 750	575 250
3	Sorközápolás (tárcsázás 2 menetben)	2	20 000	25 000	31 250	62 500	
3	Sorápolás (kapálás, keszálás, tányérozás)	1	50 000	55 000	60 500	60 500	
3	Szakirányítás, művezetés	1	12 000	15 000	18 750	18 750	425 250
6-8	években Sorközápolás (gépi adapterrel)	2	20 000	25 000	31 250	62 500	
6-8	években Szakirányítás, művezetés	1	12 000	15 000	18 750	18 750	243 750
9-12	években Befezett ápolás (gépi adapterrel)	2	20 000	25 000	31 250	62 500	
9-12	években Szakirányítás, művezetés	1	12 000	15 000	18 750	18 750	243 750

\* Tervezés: tervezési alapdíj, tervezési területi díj, labor egy talajszelvényre, erdészeti térkép, földhivatali térkép, erdészeti hatósági díj, nyilvántartásba vételi díja, földminősítés díja

Külön ki kell emelni, hogy a fenti költségek nettók, amik növelendők a 27%-os ÁFA-val, és

- un. zöldmezős területekre vonatkozik – „Ha hasznosítatlan vagy gyenge adottságú földterülete van, amelynek mezőgazdasági művelése, esetleg kaszálóként/legelőként történő hasznosítása nem gazdaságos, a megemelt támogatási összegeknek köszönhetően előnyös megoldás új erdő vagy iparifa-ültetvény telepítése (InnoGreen Consulting Kft. honlapja)” -, nálunk előzetesen meg kellene tisztítani a Susnyár-patak partját és annak környezetét, továbbá
- optimális méretű és alakú területen,
- 10%-os lejtésnél kisebb felületen,
- és gépi előkészítésre, telepítésre és gondozásra vonatkoznak.

Továbbá a szakcikk több olyan tényezőt is jelez, ami jelentős többletköltséget okozhat:

### „VOLUMEN HATÁSA

A műveleti költségeket olyan erdőgazdálkodóktól és szolgáltatóktól gyűjtöttük, amelyek az erdőgazdálkodás területén kifejezetten tájékozottak és nagyvolumenű erdőgazdálkodási munkát végeznek, vagy rendelnek meg. Ennél fogva az általuk közölt egységárak a vonatkozó műveletek minimum árainak tekinthetők. Kisebb volumen megrendelése esetén 10 - 20% mértékű felárral is számolni kell.”

Más szakcikk a vadkár kockázatának hatásaira, ill. azok miatt kialakuló többletköltségekre is felhívja a figyelmet, és ez a Susnyár-patak környezetében egyáltalán nem kizárható, mértéke előzetesen megbecsülhetetlen, hiszen a támogatási időszak végén is biztosítani kell a legalább 70%-os két évnél idősebb faállományt.

### 8. A nem teljeskörű bekerülési minimumköltségek:

Várható költségek nettó forintban (az előterjesztés számozása alapján):					
	III.	1.	a.	Földmérő telekalakításhoz	600 000
			b.	Záradékoltatás	?
			c.	Telekalakítás vízügyi hozzájárulás	?
				Telekalakítás útügyi hozzájárulás	?
				Telekalakítás földhivatali díja	108 000
			d.	Művelési ág változtatás a 4 erdős ingatlanon	?
		2.		Névre szóló telepítési terv	?
		3.		Erdőtelepítési terv vízügyi hozzájárulás	?
		4.		Erdészeti hatósági erdőtelepítési engedély	?
		5.		Pályázatíró cég megbízása	481 000
		6.		Elsőkivitel és az első év	2 617 821
				Második év	575 250
				harmadik-ötödik év	1 275 750
				hatodik-nyolcadik év	731 250
				<b>Mindösszesen minimum nettó:</b>	<b>6 389 071</b>
				ÁFA 27%	1 725 049
				<b>Mindösszesen minimum bruttó:</b>	<b>8 114 120</b>

#### IV. Az elérhető támogatás mértéke:

A 3614 hrsz. kivett vízfolyás teljes területe 5,0055 ha.

Mivel a meder nem fásítható, és a vízügyi előírásoknak megfelelően a fenntartási munkákra legalább egy 3 m széles utat is biztosítani kell, legjobb esetben is csak 3 ha erdősítéssel lehet kalkulálni.

Első közelítésben a 2. legjobban támogatott „Célállomány-típus csoport, Egyéb lágylomb” támogatási összegeivel számolhatunk - az ápolási időszak 8 év:

Erdőtelepítés (elsőkivitel): 2082 € / ha

Összesen (3 [ha] \* 2082 [€] \* 370 [Ft/€])

bruttó 2.311.020,- Ft.

Ápolás 1. év: 467 € / ha

Összesen (3 [ha] \* 467 [€] \* 370 [Ft/€])

bruttó 518.370,- Ft.

Ápolás 2. évtől: 2602 € / ha / ápolási időszak

Összesen (3 [ha] \* 2602 [€] / 8 [ápolási időszak] \* 370 [Ft/€]) bruttó 361.027,50 Ft.  
(évenként!)

Az ápolási időszak után támogatás nem jár!

#### V. Előterjesztés:

Kérem a Tisztelt Képviselő Testülettől az előterjesztés megtárgyalását, és a Pomáz város tulajdonában lévő 3614 hrsz-ú ingatlanon tervezett erdőtelepítésre vonatkozó döntésének meghozatalát, valamint az ehhez szükséges pénzügyi fedezet biztosításáról szóló Képviselő-testületi döntés meghozatalát.

Pomáz, 2021. 08. 11.

  
Leidinger István  
polgármester



c.) foglalkoztatási nyilatkozat,

d.) szennyvíziszap, szennyvíziszap komposzt, vagy szennyvíziszapból készült terménynövelő anyag vagy szennyvízfelhasználásának vállalása esetén jogerős talajvédelmi terv és a szolgáltatóval kötött szerződés másolata.

Amennyiben a hiánypótlatható jogosultsági kritériumoknak a támogatási kérelemben szereplő adott erdőrészlet, földrészlet nem felel meg, akkor hiánypótlási felhívásra kerül sor, amelyet követően a hiánypótlást az IH által rendszeresített formanyomtatványon, elektronikus úton, Ügyfélkapun keresztül kell benyújtani.

### 3.) Tartalmi értékelési szempontok:

#### a.) Erdőtelepítés:

Tartalmi értékelési szempont	Adható pontszám	Az értékelés alapja
<b>1. Fejlesztendő járásokban tervezett erdősités</b> (Egy támogatást igénylő vagy az 1/A vagy az 1/B alapján pontozható.)		
<b>1/A A fejlesztés megvalósításának helye a kedvezményezett járások besorolásáról szóló 290/2014 (XI. 26.) Korm. rendelet 2. számú melléklete alapján.</b>	<b>0</b>	A kedvezményezett járások besorolásáról szóló 290/2014 (XI. 26.) Korm. rendelet
<i>Komplex programmal fejlesztendő járások</i>	15	
<i>Fejlesztendő járások</i>	10	
<i>Kedvezményezett járások</i>	5	
<b>1/B A fejlesztés megvalósításának helye a kedvezményezett települések besorolásáról és a besorolás feltételrendszeréről szóló 105/2015. (VI.23.) Korm. rendelet alapján</b>	<b>0</b>	A kedvezményezett települések besorolásáról és a besorolás feltételrendszeréről szóló 105/2015. (VI.23.) Korm. rendelet
<i>Társadalmi-gazdasági és infrastrukturális szempontból kedvezményezett, jelentős munkanélküliséggel sújtott települések</i>	15	
<i>Társadalmi- gazdasági és infrastrukturális szempontból kedvezményezett települések</i>	10	
<i>Jelentős munkanélküliséggel sújtott települések</i>	5	
<i>Maximálisan szerezhető pontszám:</i>	<b>15</b>	
<b>2. Elsődleges rendeltetés (2009. évi XXXVII. törvény 22. § (2) bekezdés)</b>		Pályázati dokumentáció

Tartalmi értékelési szempont	Adható pontszám	Az értékelés alapja
<i>Védelmi</i>	<b>10</b>	
<i>Közjóléti</i>	5	
<b>3. A telepítéssel érintett terület átlagos AK értéke</b>		A megvalósítási hely
<b>a) szőlő vagy gyümölcsös művelési ág esetében</b>		
35 vagy annál kevesebb AK/ha	15	
35,01 - 40 AK/ha	10	
40,01 - 45 AK/ha	5	
<b>b) egyéb művelési ág esetében</b>		
10 vagy annál kevesebb AK/ha	15	
10,01-15 AK/ha	10	
15,01-20 AK/ha	5	
<i>Maximálisan szerezhető pontszám:</i>	<b>15</b>	
<b>4 . A választott erdőtelepítés faállományának természetességi kategóriája (2009. évi XXXVII. törvény 7. § (1) bekezdés b) – c) pont)</b>		Pályázati dokumentáció-telepítési terv
<i>Természszerű erdő vagy származék erdő</i>	<b>15</b>	
<b>5. Az alacsony erdősültségű területen<sup>4</sup> tervezett telepítés igénylendő adatszolgáltatás</b>	<b>20 0 ?</b>	Megvalósítási helyszerinti erdőtervezési körzet
<b>6. A településrendezési jogszabályok alapján készülő tervekben „erdőgazdálkodási térség” terület-felhasználási övezetbe sorolt terület<sup>5</sup></b>	<del>10</del>	Megvalósítási hely
<b>7. A támogatási kérelem benyújtását megelőző 12 hónap saját alkalmazotti átlaglétszámához képest a foglalkoztatottak számának bővítése a fejlesztés hatására.</b>	<b>0</b>	Támogatást igénylő nyilatkozata
<i>3 vagy több új munkahely</i>	<b>15</b>	

<sup>4</sup> lásd fogalomtár

<sup>5</sup>lásd fogalomtár



Tartalmi értékelési szempont	Adható pontszám	Az értékelés alapja
2 új munkahely	10	
1 új munkahely	5	
<b>Elérhető maximális pontszám:</b>		<b>100</b>

Az értékelési szempontok alapján maximálisan 100 pont adható.

Az értékelés alapján elérendő minimális pontszám: 20 pont.

## MINIMUM -40 PONT INDULÁSKOR!

### b.) Ipari célú fás szárú ültetvény:

Tartalmi értékelési szempont	Adható pontszám	Az értékelés alapja
<b>1. Fejlesztendő járásokban tervezett ipari célú fás szárú ültetvény telepítése</b> <i>(Egy támogatást igénylő vagy az 1/A vagy az 1/B alapján pontozható.)</i>		
<b>1/A A fejlesztés megvalósításának helye a kedvezményezett járások besorolásáról szóló 290/2014 (XI. 26.) Korm. rendelet alapján.</b>		A kedvezményezett járások besorolásáról szóló 290/2014 (XI. 26.) Korm. rendelet
<i>Komplex programmal fejlesztendő járások</i>	20	
<i>Fejlesztendő járások</i>	15	
<i>Kedvezményezett járások</i>	10	
<b>1/B A fejlesztés megvalósításának helye a kedvezményezett települések besorolásáról és a besorolás feltételrendszeréről szóló 105/2015. (VI.23.) Korm. rendelet alapján</b>		A kedvezményezett települések besorolásáról és a besorolás feltételrendszeréről szóló 105/2015. (VI.23.) Korm. rendelet
<i>Társadalmi - gazdasági és infrastrukturális szempontból kedvezményezett, jelentős munkanélküliséggel sújtott települések</i>	20	
<i>Társadalmi - gazdasági és infrastrukturális szempontból kedvezményezett települések</i>	15	
<i>Jelentős munkanélküliséggel sújtott települések</i>	10	
Maximálisan szereshető pontszám:	<b>20</b>	

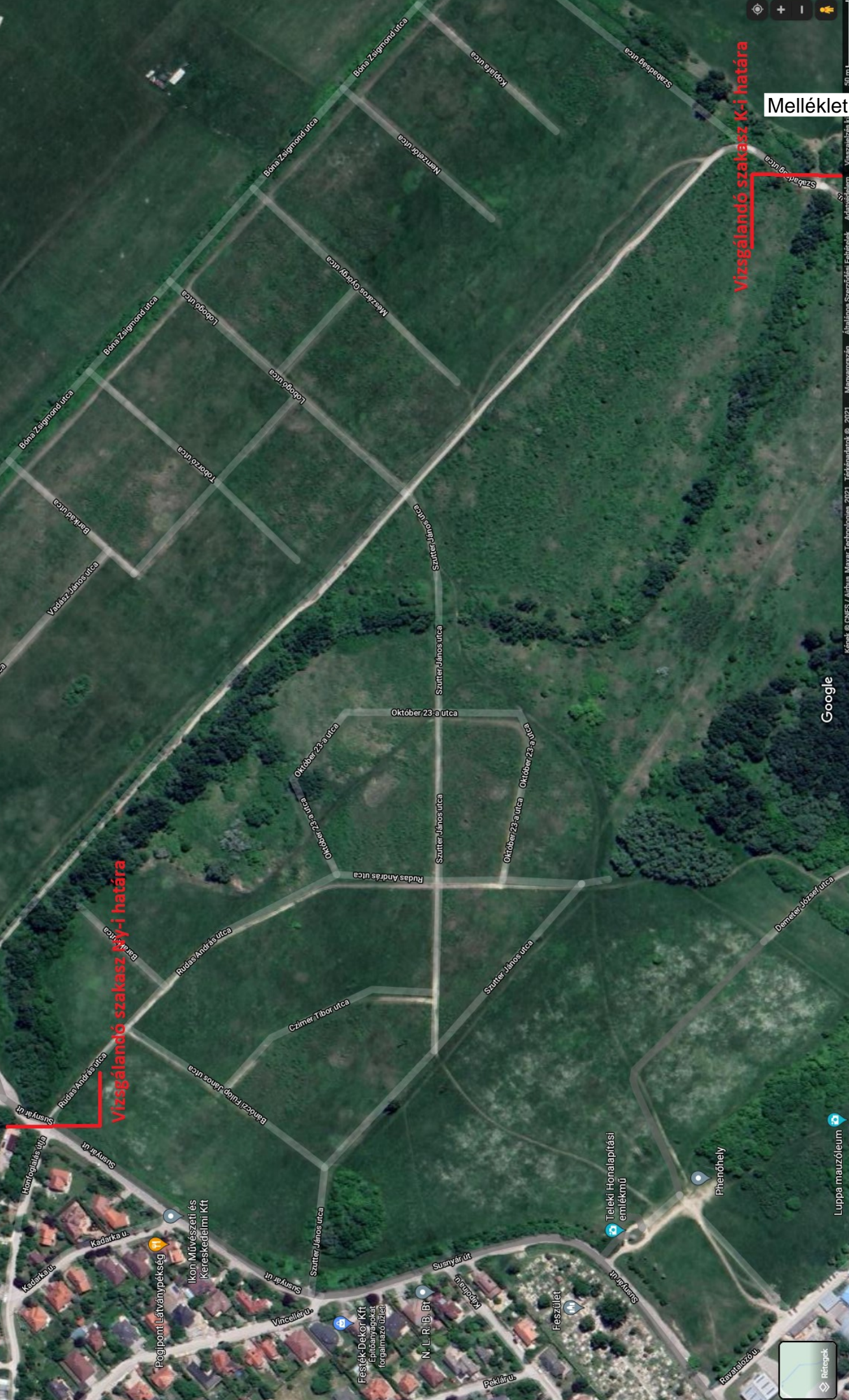

Vizsgálendő szakasz N-i határa

Vizsgálendő szakasz K-i határa

Melléklet 2.

Google

Luppa mauzóleum



Eszközcsoportok

Hely Adatok I. Adatok II. J

Hely kiválasztása

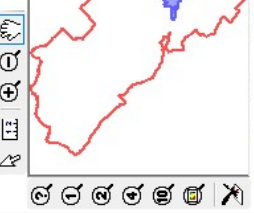

Kurzor koordinátái: 64942

Keres

Kiválasztott objektum:

Hsz:telek: 3614

Kiválasztás helyrajzi szám a

Objektum:  Telek  Hsz

3614

Kiválasztás cím alapján:

Objektum:  Épület  Utc

Utc, tér...

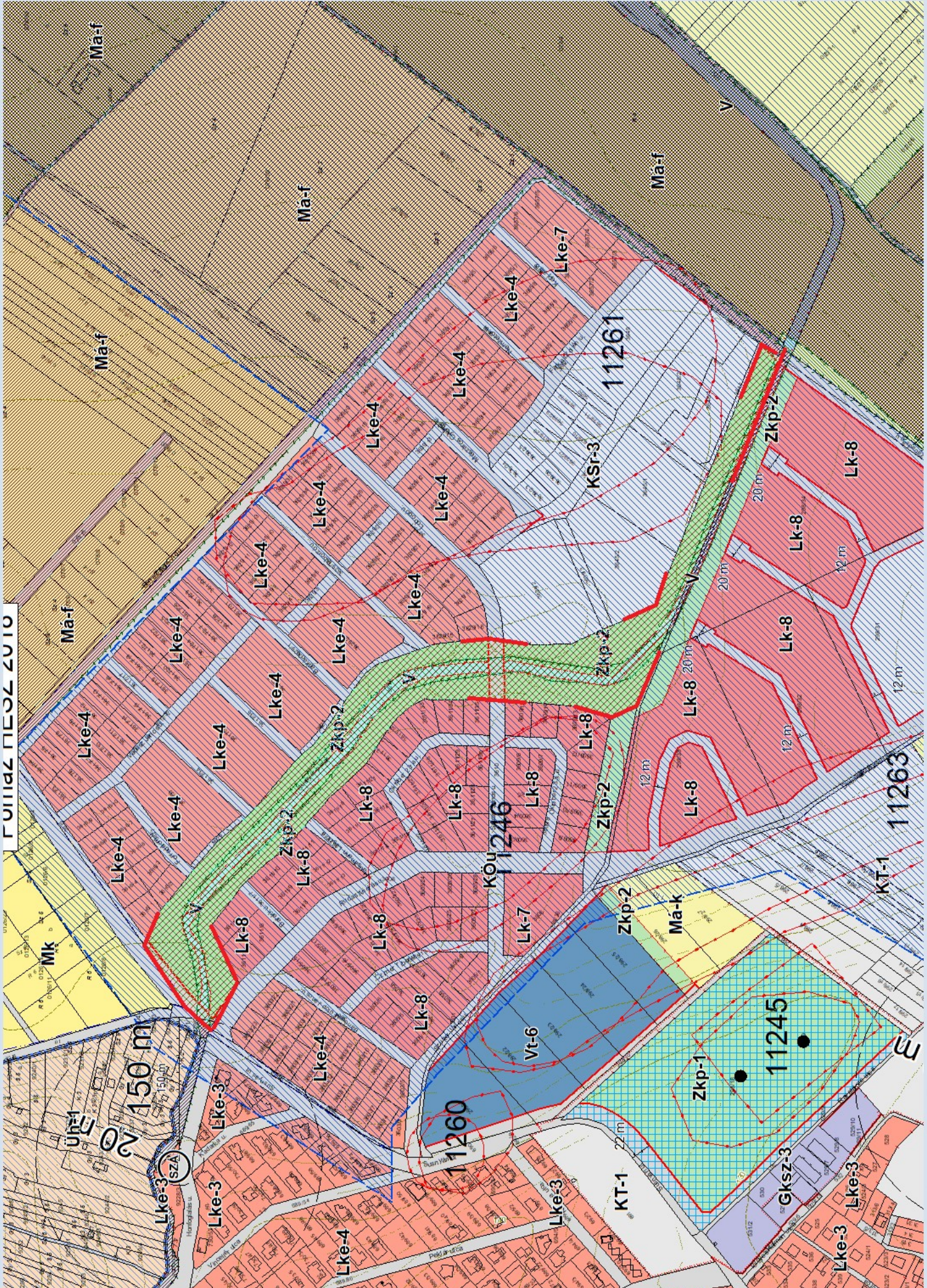

11261

11263

11245

11260

KOU 1246

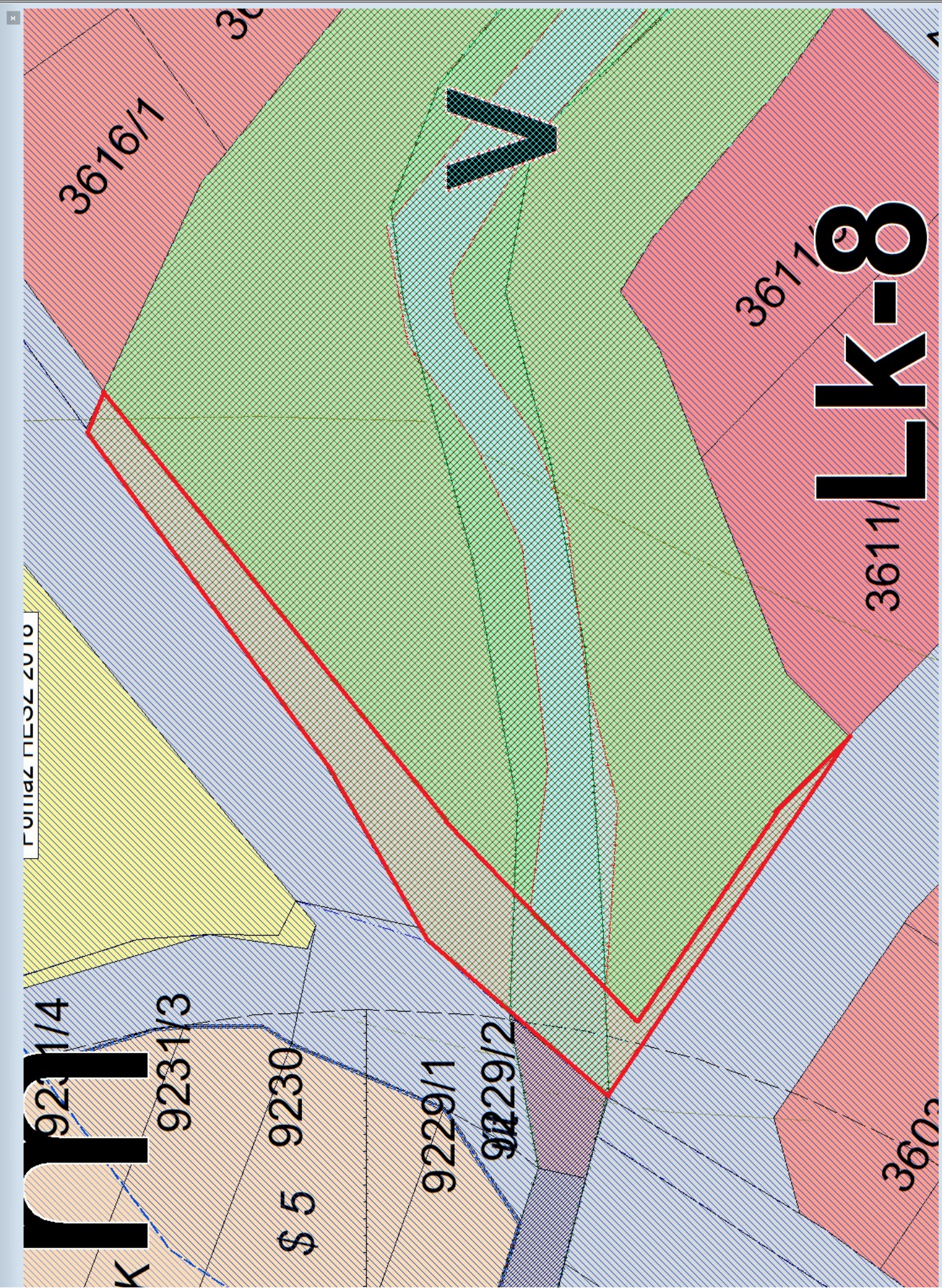

Eszközcsoportok

Hely

Adatok I. Adatok II. Jelmagyarázat

Hely kiválasztása

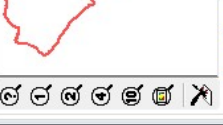

Kurzor koordinátái: 64845

Keres

Kiválasztott objektum:

Hsztelek: 3614

Kiválasztás helyrajzi szám a

Objektum:  Telek  Hsz.

3614

Kiválasztás cím alapján:

Objektum:  Épület  Cím

Utca, tér...

Eszközcsoportok

Hely Adatok I. Adatok II. Jel

Hely kiválasztása

Kurzor koordinátái: 648745

Keres

Kiválasztott objektum:

Hsz-telek: 3614

Kiválasztás helyrajzi szám a

Objektum:  Telek  Hsz. f.

3614

Kiválasztás cím alapján:

Objektum:  Épület  C

Utca, tér...

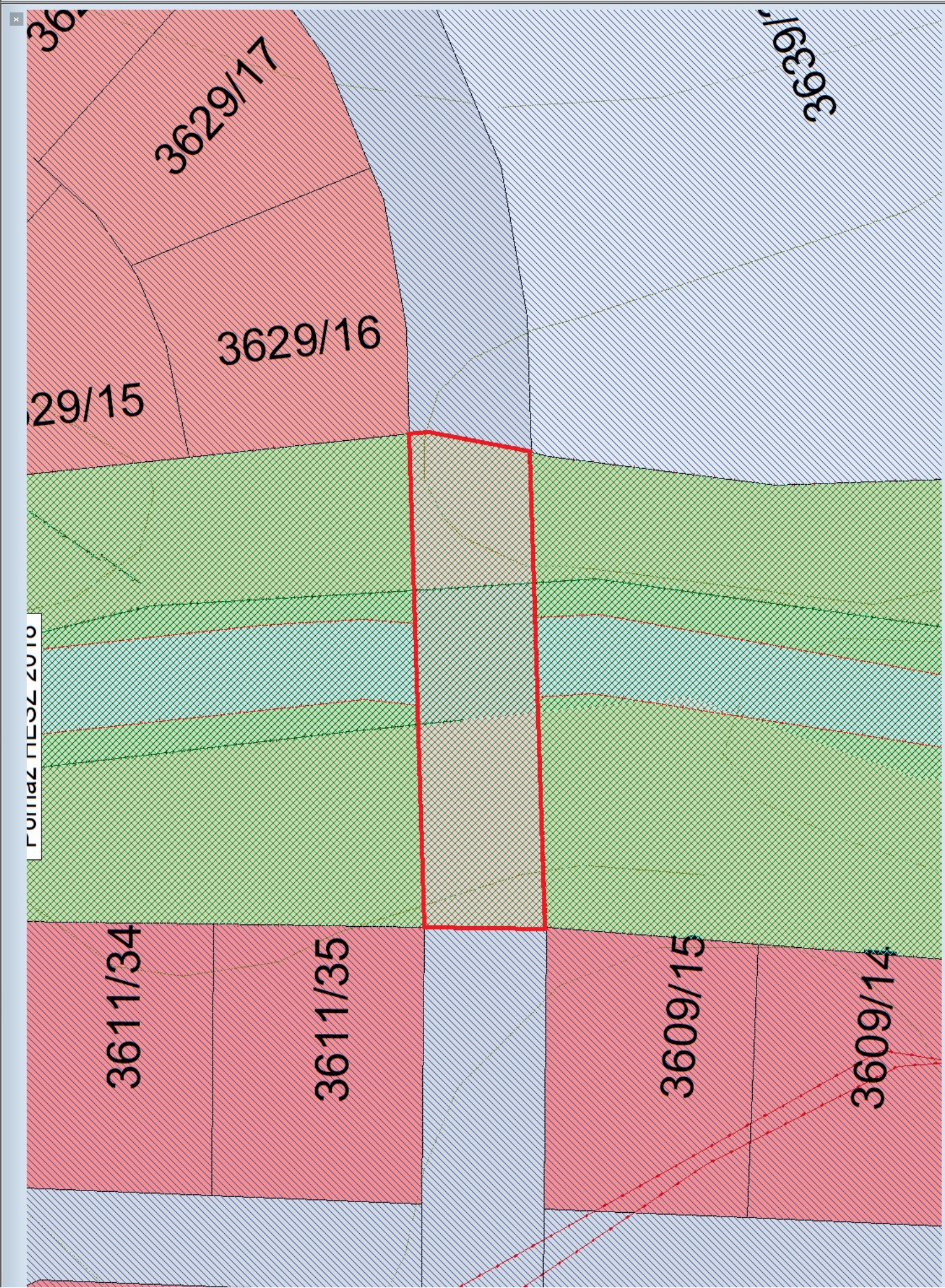

Eszközcsoportok

Hely Adatok I. Adatok II. Jé

Hely kiválasztása

Kurzor koordinátái: 64903

Keres

Kiválasztott objektum:

Hisztelek: 3614

Kiválasztás helyrajzi szám a

Objektum:  Telek  Hisz.  Hísz.  Utca, tér...

Kiválasztás cím alapján:

Objektum:  Épület  Utca, tér...

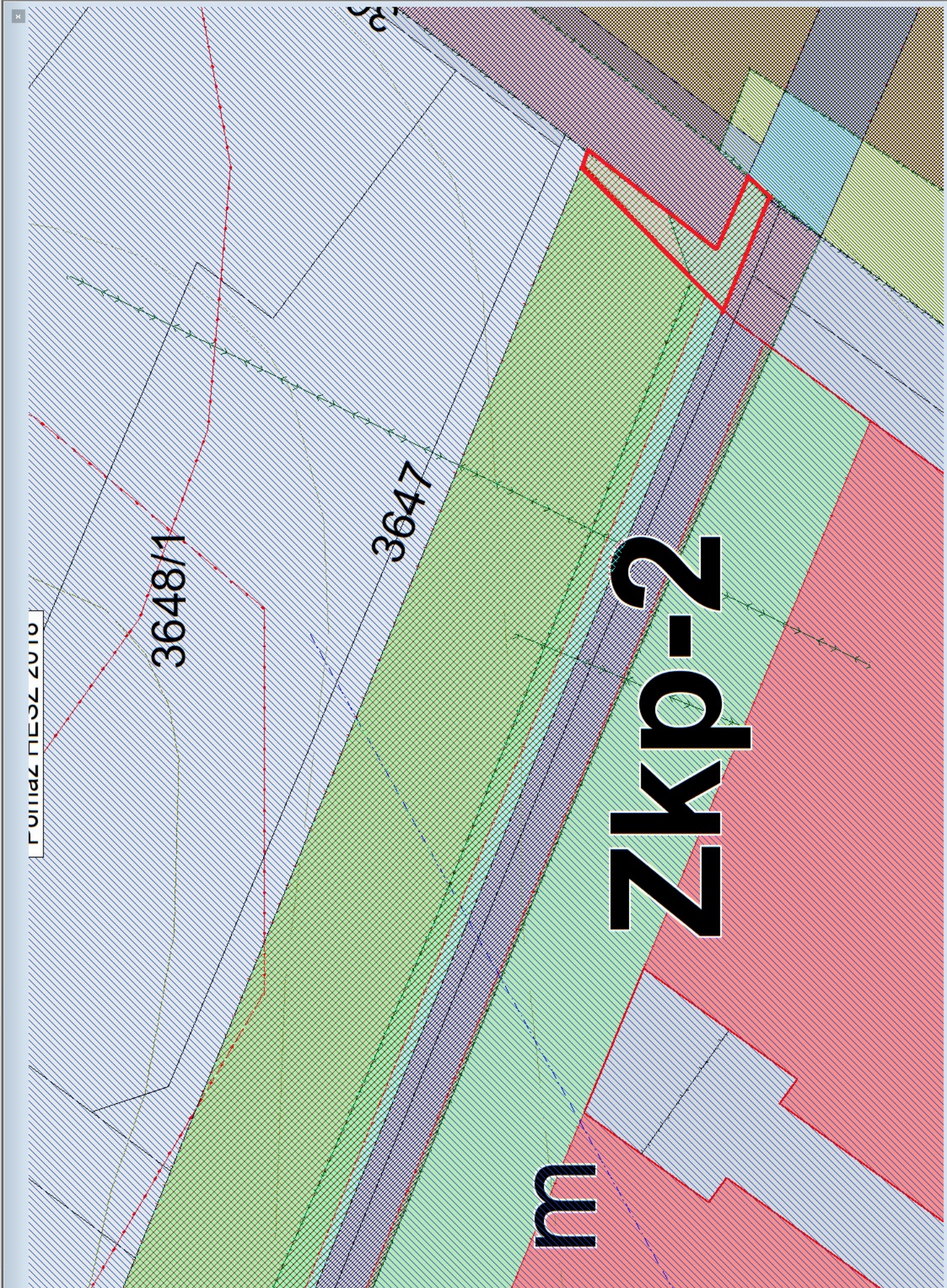

## Nem hiteles tulajdoni lap

## Nem hiteles tulajdoni lap

Nem hiteles tulajdoni lap

Pest Megyei Kormányhivatal  
SZENTENDRE 2001, Dunakanyar krt. 1. Pf: 59.

Oldal: 1/1

## Nem hiteles tulajdoni lap - Szemle másolat

Megrendelés szám: 30005/46076/2021

2021.08.12

POMÁZ

Szektor : 53

Belterület 3614 helyrajzi szám

## I. RÉSZ

1. Az ingatlan adatai:

alrészlet adatok művelési ág/kivett megnevezés/	min.o	terület ha m2	kat.t.jöv. k.fill.	alosztály adatok ter. kat. jöv. ha m2 k.fill
Kivett vízfolyás	0	5.0055	0.00	

## II. RÉSZ

96. tulajdoni hányad: 1/1

bejegyző határozat, érkezési idő: 45593/2004.11.26

jogcím: ajándékozás tulajdoni hányad: 1/1

jogcím: adásvétel tulajdoni hányad: 1/1

jogcím: telekalakítás tulajdoni hányad: 1/1

jogállás: tulajdonos

név: POMÁZ VÁROS ÖNKORMÁNYZATA

cím: 2013 POMÁZ Kossuth Lajos utca 23-25.

törzsszám: 15393757

## III. RÉSZ

57. bejegyző határozat, érkezési idő: 45593/2004.11.26

Önálló szöveges bejegyzés keletkezett: 298/28 hrsz-b földrészlet megosztásából.

62. bejegyző határozat, érkezési idő: 32812/2009.03.02

Vezetékjog

MKRH/VMB-27/2008 sz. alapján az ingatlan 396 m2 területére.

jogosult:

név: ELMŰ HÁLÓZATI ELOSZTÓ KFT.

cím : 1132 BUDAPEST Váci út 72-74.

63. bejegyző határozat, érkezési idő: 33918/2010.04.01

Vezetékjog

VMB-196/2009. engedély számú (7277) Pomáz-Pomáz 20 kV-os fennálló vezeték javára a vázrajz szerinti 302 m2 területnagyságra.

jogosult:

név: ELMŰ HÁLÓZATI ELOSZTÓ KFT. törzsszám: 13804983

cím : 1132 BUDAPEST XIII. KER. Váci út 72-74.

Ez a tulajdoni lap közigazgatási hatósági eljárás céljából került kiadásra. Másra nem használható.

TULAJDONILAP VÉGE

Nem hiteles tulajdoni lap

Nem hiteles tulajdoni lap

Nem hiteles tulajdoni lap

Nem hiteles tulajdoni lap

## Nem hiteles tulajdoni lap

## Nem hiteles tulajdoni lap

## FELHÍVÁS

Mezőgazdasági és nem mezőgazdasági földterületen végrehajtott telepítések megvalósítására

### **A Felhívás címe: Erdősítés támogatása**

### **A Felhívás kódszáma: VP5- 8.1.1-16**

Magyarország Kormányának felhívása a jogszerű földhasználók és ezek társulásai számára mezőgazdasági és nem mezőgazdasági területeken történő erdő telepítések és ipari célú fás szárú ültetvények telepítése érdekében.

A Kormány a Partnerségi Megállapodásban célul tűzte ki az éghajlatváltozás hatásainak a mérséklését, a legfontosabb természeti erőforrásaink, a vizeink, a talajok és biológiai sokféleség állapotának javítását, az erdők megfelelő ökológiai teljesítőképességének fenntartását és fejlesztését, valamint a vidéki térségek lakosságának a megtartását. A cél elérését a Kormány a jogszerű földhasználók együttműködésével tervezi megvalósítani, a jelen felhívásban foglalt feltételek mentén.

Az együttműködés keretében a Kormány vállalja, hogy:

- a benyújtott támogatási kérelmekről a keresztellenőrzések lefolytatását követő 30 napon belül<sup>1</sup> dönt;
- a felhívás feltételeinek megfelelő projekteket vissza nem térítendő támogatásban részesíti a rendelkezésre álló forrás erejéig;

A támogatási kérelmet benyújtó szervezetek az együttműködés keretében vállalják<sup>2</sup>, hogy:

- projektjük megvalósításával hozzájárulnak a *fenntartható erdőgazdálkodás* céljának eléréséhez.

<sup>1</sup> A támogatási kérelmekről hozott döntés határidejére vonatkozó szabályokat a 272/2014. (XI.5.) Korm. rendelet tartalmazza.

<sup>2</sup> A támogatási kérelem benyújtására és megvalósítására számos egyéb feltétel vonatkozhat. Kérjük, tanulmányozza át ezeket a felhívás további fejezeteiben.



# Tartalomjegyzék

1. A tervezett fejlesztések háttere .....	5
1.1. A felhívás indokoltsága és célja .....	5
1.2. A rendelkezésre álló forrás .....	5
1.3. A támogatás háttere .....	5
2. Ügyfélszolgálatok elérhetősége .....	5
3. A Projektekkel kapcsolatos elvárások.....	6
3.1. A projekt keretében megvalósítandó tevékenységek .....	6
3.1.1 Önállóan támogatható tevékenységek .....	6
3.1.1.1 Kötelezően megvalósítandó önállóan támogatható tevékenységek: .....	6
3.1.1.2 Választható önállóan támogatható tevékenységek: .....	6
3.1.2 Önállóan nem támogatható tevékenységek:.....	6
3.1.2.1 Kötelezően megvalósítandó, önállóan nem támogatható tevékenységek: .....	6
3.1.2.2 Választható, önállóan nem támogatható tevékenységek:.....	6
3.2. A támogatható tevékenységek állami támogatási szempontú besorolása .....	7
3.3 Nem támogatható tevékenységek.....	8
3.4. A projekt műszaki-szakmai tartalmával és a megvalósítással kapcsolatos elvárások .....	8
3.4.1. Műszaki–szakmai tartalommal kapcsolatos elvárások .....	8
3.4.1.1. Műszaki és szakmai elvárások.....	8
3.4.1.2. Esélyegyenlőség és környezetvédelmi szempontok érvényesítésével kapcsolatos elvárások: .....	17
3.4.1.3. Egyéb elvárások.....	17
3.4.2. Mérföldkövek tervezésével kapcsolatos elvárások:.....	18
3.4.3. A projekt szakmai megvalósítása során a közbeszerzési kötelezettségre vonatkozó elvárások ..	18
3.4.4. A projekt szakmai megvalósításával kapcsolatos egyéb elvárások .....	18
3.5. A projektvégrehajtás időtartama.....	18
3.5.1. A projekt megkezdése .....	18
3.5.2. A projekt végrehajtására rendelkezésre álló időtartam.....	19
3.6. Projektekkel kapcsolatos egyéb elvárások .....	19
3.6.1. A projekt területi korlátozása .....	19
3.6.2. A fejlesztéssel érintett ingatlanra vonatkozó feltételek .....	19
3.7. Indikátorok, szakpolitikai mutatók, adatszolgáltatás.....	19
3.7.1. Indikátorok.....	19
3.7.2. Szakpolitikai mutatók .....	19
3.7.3. Egyéni szintű adatgyűjtés ESZA forrásból megvalósuló felhívások esetén .....	19
3.8. Fenntartási kötelezettség .....	20
3.9. Biztosítékok köre .....	20

3.10. Önerő .....	20
4. A támogatási kérelmek benyújtásának feltételei .....	20
4.1 Támogatást igénylők köre .....	20
4.2 Támogatásban nem részesíthetők köre .....	20
4.3 A támogatási kérelem benyújtásának határideje és módja .....	21
4.4 Kiválasztási eljárásrend és kiválasztási kritériumok .....	22
4.4.1. Kiválasztási eljárásrend .....	22
4.4.2. Kiválasztási kritériumok: .....	22
5. A finanszírozással kapcsolatos információk.....	27
5.1 A támogatás formája.....	27
5.2 A projekt maximális elszámolható összköltsége .....	28
5.3 A támogatás mértéke, összege .....	29
5.4 Előleg igénylése .....	30
5.5 Az elszámolható költségek köre.....	30
5.6 Az elszámolható költségek mértékére, illetve arányára vonatkozó elvárások.....	30
5.7 Nem elszámolható költségek köre.....	30
5.8 Az állami támogatásokra vonatkozó rendelkezések .....	30
5.8.1 A felhívás keretében nyújtott egyes támogatási kategóriákra vonatkozó egyedi szabályok .....	30
6. csatolandó mellékletek listája .....	31
6.1 A támogatási kérelem elkészítése során csatolandó mellékletek listája.....	31
6.2. A támogatási szerződéshez csatolandó mellékletek listája.....	31
6.3. Az első kifizetési kérelemhez csatolandó mellékletek listája.....	31
7. További információk .....	31
8. A felhívás szakmai mellékletei.....	35

A felhívás elválaszthatatlan része az Általános Útmutató az EMVA forrásból finanszírozásra kerülő pályázati felhívásokhoz c. dokumentum (a továbbiakban: ÁÚF), mely az Általános Szerződési Feltételek c. dokumentummal (a továbbiakban: ÁSZF) együtt tartalmazza a projektjavaslat elkészítéséhez szükséges összes feltételt.

Amennyiben jelen felhívásban foglaltak valamely fejezet tekintetében eltérnek az ÁÚF-ben megfogalmazott általános előírásoktól, és az eltérés tényére kifejezett hivatkozás történik, akkor a jelen dokumentumban szabályozottak az irányadók.

Felhívjuk a tisztelt támogatást igénylők figyelmét, hogy a felhívás, az ÁÚF, a támogatási kérelem adatlap, továbbá ezek dokumentumai esetén az Irányító Hatóság, illetve a Miniszterelnökség a változtatás jogát fenntartja, ezért kérjük, hogy kövessék figyelemmel a [www.palyazat.gov.hu](http://www.palyazat.gov.hu) honlapon megjelenő közleményeket!

# 1. A TERVEZETT FEJLESZTÉSEK HÁTTERE

## 1.1. A felhívás indokoltsága és célja

A klímaváltozás hatásainak csökkentése, a szél és vízerózió elleni védekezés, valamint a faanyag, mint környezetbarát nyersanyag és megújuló energiaforrás iránti növekvő igény kielégítése érdekében az erdőterület növelése.

Jelen konstrukció keretében kizárólag olyan támogatási kérelmek támogathatóak, amelyek megfelelnek a fenti célkitűzésnek.

## 1.2. A rendelkezésre álló forrás

A felhívás az Európai Mezőgazdasági Vidékfejlesztési Alap (a továbbiakban: EMVA) felhasználását célzó 5. vidékfejlesztési prioritáshoz, illetve az abból képzett alábbi fókuszterületi célhoz kapcsolódik a Vidékfejlesztési Programban rögzített módon:

5E: a szénmegkötés előmozdítása a mezőgazdaságban és az erdőszetben.

A felhívás meghirdetésekor a támogatásra rendelkezésre álló tervezett keretösszeg 65,37 milliárd Ft.

A rendelkezésre álló keretösszeg az A) és B) célterület között az alábbiak szerint oszlik meg:

A) célterület: 58,87 Mrd Ft;

B) célterület: 6,5 Mrd Ft.

Jelen felhívás forrását az EMVA és Magyarország költségvetése társfinanszírozásban biztosítja.

A támogatott támogatási kérelmek várható száma: 3000 db.

## 1.3. A támogatás háttere

Jelen felhívást a Vidékfejlesztési Program keretében a Miniszterelnökség Agrár-vidékfejlesztési Programokért Felelős Helyettes Államtitkársága, mint a Vidékfejlesztési Program Irányító Hatósága (a továbbiakban IH)<sup>3</sup> hirdeti meg az 1248/2016. (V.18.) Korm. határozatban szereplő Éves Fejlesztési Keret alapján.

# 2. ÜGYFÉLSZOLGÁLATOK ELÉRHETŐSÉGE

Ha további információkra van szüksége, forduljon bizalommal a Széchenyi 2020 ügyfélszolgálathoz a 06/1 896-0000-ás, normál díjazású telefonszámon, ahol hétfőtől csütörtökig 8:30-16 óráig, pénteken 8:30-14 óráig fogadják hívását.

Kérjük, kövesse figyelemmel a felhívással kapcsolatos közleményeket a [www.palyazat.gov.hu](http://www.palyazat.gov.hu) oldalon, ahol a Széchenyi 2020 ügyfélszolgálat elektronikus elérhetőségeit is megtalálhatja!

---

<sup>3</sup> A Kormány tagjainak feladat- és hatásköréről szóló 94/2018. (V. 22.) Korm. rendelet értelmében 2018. május 22. napjától a minisztériumok közötti jogutódlás következtében a Vidékfejlesztési Program Irányító Hatósága az Agrárminisztérium Vidékfejlesztési Programok Végrehajtásáért Felelős Helyettes Államtitkársága.

### 3. A PROJEKTEKSEL KAPCSOLATOS ELVÁRÁSOK

Kérjük, hogy a támogatási kérelem összeállítása során vegye figyelembe, hogy a projekteknek meg kell felelniük különösen a következőknek:

#### 3.1. A projekt keretében megvalósítandó tevékenységek

Jelen felhívás keretében vissza nem térítendő támogatás vehető igénybe az Európai Parlament és a Tanács 1305/2013/EU rendelete 22. cikkében foglaltaknak megfelelően az alábbi tevékenységekhez:

##### 3.1.1 Önállóan támogatható tevékenységek

###### 3.1.1.1 Kötelezően megvalósítandó önállóan támogatható tevékenységek:

A) célterület: erdőtelepítés első kivitelének telepítési tevékenysége

B) célterület: ipari célú fás szárú ültetvény telepítése

###### 3.1.1.2 Választható önállóan támogatható tevékenységek:

Jelen felhívás esetében nem releváns.

##### 3.1.2 Önállóan nem támogatható tevékenységek:

###### 3.1.2.1 Kötelezően megvalósítandó, önállóan nem támogatható tevékenységek:

A) célterület esetében:

a. ápolási tevékenység;

B) célterület esetében:

a. ápolási tevékenység

###### 3.1.2.2 Választható, önállóan nem támogatható tevékenységek:

A) célterület esetében:

a. kieső jövedelem pótlása.

A jelen felhívás vonatkozásában kiegészítő tevékenységek:

A) célterület:

- a. kerítés,
- b. villanypásztor,
- c. padka,

- d. erdőszegély kialakítása,
- e. mikorrhizált csemete telepítése,
- f. őshonos ritka elegyfajok alkalmazása.

B) célterület:

- a. kerítés,
- b. villanypásztor kialakítása.

## 3.2. A támogatható tevékenységek állami támogatási szempontú besorolása

A felhívás keretében támogatható tevékenységek a 2014-2020 programozási időszakra rendelt források felhasználására vonatkozó uniós versenyjogi értelemben vett állami támogatási szabályokról szóló 255/2014. (X. 10.) Korm. rendelet (a továbbiakban: 255/2014. (X.10.) Korm. rendelet) alapján közösségi versenyjogi szempontból az alábbi jogcímenek, a következő támogatási kategóriákra vonatkozó előírások alapján valósíthatók meg:

Támogatható tevékenység	Támogatás jogcíme	Támogatási kategória
3.1.1.1 A) célterület: erdőtelepítés első kivitele	255/2014. (X. 10.) Korm. rendelet 17/B. § 7. pontja alapján az erdőterület fejlesztésére és az erdő életképességének javítására irányuló beruházás  f) erdősisítés és fásítás támogatása	erdőtelepítéshez és fásításhoz nyújtott támogatás
3.1.1.1 B) célterület: ipari célú fás szárú ültetvény telepítése	255/2014. (X. 10.) Korm. rendelet 17/B. § 7. pontja alapján az erdőterület fejlesztésére és az erdő életképességének javítására irányuló beruházás  f) erdősisítés és fásítás támogatása	erdőtelepítéshez és fásításhoz nyújtott támogatás
3.1.2.1 A) célterület esetében:  a) ápolási tevékenység;  b) kieső jövedelem pótlása.  3.1.2.1 B) célterület esetében:  a) ápolási tevékenység	255/2014. (X. 10.) Korm. rendelet 17/B. § 7. pontja alapján az erdőterület fejlesztésére és az erdő életképességének javítására irányuló beruházás  f) erdősisítés és fásítás támogatása	igazodik a főtevékenység támogatási kategóriájához
3.1.2.2 A) célterület:  a. kerítés; b. villanypásztor; c. padka; d. erdőszegély	255/2014. (X. 10.) Korm. rendelet 17/B. § 7. pontja alapján az erdőterület fejlesztésére és az erdő életképességének javítására irányuló beruházás	igazodik a főtevékenység támogatási kategóriájához

Támogatható tevékenység	Támogatás jogcíme	Támogatási kategória
kialakítása; e. mikorrhizált csemete telepítése; f. őshonos ritka elegyfajok alkalmazása  B) célterület: a. kerítés; b. villanypásztor.	f) erdőszítés és fásítás támogatása	

### 3.3 Nem támogatható tevékenységek

A felhívás keretében a 3.1. pontban meghatározott tevékenységeken túlmenően más tevékenység nem támogatható, különös tekintettel az alábbi tevékenységekre:

- a. karácsonyfa és díszítógally-telep telepítése,
- b. energetikai célú fás szárú ültetvény telepítése,
- c. rövid vágásfordulóú ültetvények telepítése.

### 3.4. A projekt műszaki-szakmai tartalmával és a megvalósítással kapcsolatos elvárások

#### 3.4.1. Műszaki–szakmai tartalommal kapcsolatos elvárások

##### 3.4.1.1. Műszaki és szakmai elvárások

A projekt műszaki-szakmai tartalmának meghatározásához az alábbi elvárások figyelembe vétele szükséges:

#### I. Támogatás igénybevételének feltételei

##### A. célterület: Erdőtelepítés esetén

- 1.) Az erdőtelepítés támogatás igénybevételére a támogatást igénylő akkor jogosult, ha jogszerű földhasználóként rendelkezik a támogatási kérelem benyújtását megelőzően a tervezett erdőrészlet elhelyezkedése szerint illetékes erdészeti hatóság által, az erdőről, az erdő védelméről és az erdőgazdálkodásról szóló 2009 évi XXXVII. törvény végrehajtásáról szóló 61/2017. (XII. 21.) FM rendelet (továbbiakban: Vhr.) alapján jóváhagyott jogerős, nevére szóló erdőtelepítési engedéllyel.
- 2.) A legkisebb támogatható terület a koronavetülettel együtt 0,5 hektár.
- 3.) A kiegészítő intézkedésekhez, ápolási tevékenységhez és a kieső jövedelem pótlásához nem igényelhető támogatás arra a területre vonatkozóan, amelyben a Magyar Állam tulajdoni hányaddal rendelkezik.
- 4.) Erdőtelepítés esetén (mikorrhizált csemete telepítésének kivételével) kiegészítő támogatás abban az esetben adható, ha a jóváhagyott jogerős, a támogatást igénylő nevére szóló erdőtelepítési engedélyben szerepel az adott tevékenység.

- 5.) Mikorrhizált csemete telepítése csak abban az esetben támogatható, ha a terület és a telepítési terv megfelel az 3.4.1.1. I. A. 1.) pontnak és az 5. számú mellékletben foglalt szakmai követelményeknek.
- 6.) Ápolási támogatás –az elsőkivitel megvalósulásának évét követően– legfeljebb az 5.3 fejezetben foglalt ápolási időszak végéig igényelhető.
- 7.) A kieső jövedelem pótlásához a támogatásra az igénylő csak akkor jogosult, ha a kérelemben szereplő területre a támogatási kérelem benyújtásának évében vagy az azt megelőző évben az Európai Unió által részben vagy egészben finanszírozott normatív területalapon járó támogatást vett igénybe, a mindenkori egységes kérelemnek megfelelően.
- 8.) Az elsőkivitel megvalósulását követő első kifizetés az elsőkivitel támogatásán túl, az adott évi jövedelepótló- és elsőéves ápolási támogatást is tartalmazza.
- 9.) A kieső jövedelem pótlásához a támogatás - az elsőkivitel megvalósulásának évét is beleértve – legfeljebb az 5.3 fejezetben foglalt jövedelepótlási időszak végéig évente, az egységes kérelem keretében benyújtott kifizetési igényléssel vehető igénybe.
- 10.) A támogatás igénybevételére a támogatást igénylő akkor jogosult, ha a támogatási kérelem benyújtását megelőző két naptári évben az EMVA-ból a Vidékfejlesztési Program keretében nyújtott erdészeti, erdőgazdálkodási tevékenységgel kapcsolatos támogatás igénybevétele esetén nem került kizárásra a támogatási feltételek szándékosan történő megszegése miatt.
- 11.) Amennyiben az erdőtelepítés nem saját tulajdonú vagy más személy jogával terhelt ingatlanon valósul meg, a támogatási kérelemhez mellékelni kell azt a közokiratba vagy teljes bizonyító erejű magánokiratba foglalt dokumentumot, amely igazolja, hogy a támogatást igénylő jogosult a telepítést megvalósítani, és a földterületet a teljes kötelezettségvállalási időszak végéig használni.
- 12.) Őshonos ritka elegyfajok telepítése kizárólag a 4. számú mellékletben meghatározott tölgy-bükk és egyéb keménylomb célállomány-típusok esetében támogatható. A telepítéshez kizárólag a 8. számú mellékletben felsorolt – és a Vhr. 2. melléklet B) pontja szerint - őshonosnak minősülő fafajok alkalmazhatóak.

A célállománytípus csoportonkénti ápolási időszakokat az 5.3 fejezet tartalmazza.

## **B. célterület: Ipari célú fás szárú ültetvény (a továbbiakban: ültetvény) létrehozása esetén**

- 1.) Az ültetvénytelepítéséhez támogatás igénybevételére a támogatást igénylő akkor jogosult, ha a támogatási kérelem benyújtásakor jogszerű földhasználóként rendelkezik a fás szárú ültetvényekről szóló 135/2017. (VI.9.) Korm. rendelet (a továbbiakban: Korm. r.) 4. § (1) bekezdés b) pontja szerinti igazolással.
  - 2.) A legkisebb támogatható terület a koronavetülettel együtt 0,5 hektár.
  - 3.) A kiegészítő intézkedésekhez nem igényelhető támogatás arra a területre vonatkozóan, amelyben a Magyar Állam tulajdoni hányaddal rendelkezik.
- A támogatás igénybevételére a támogatást igénylő akkor jogosult, ha a támogatási kérelem benyújtását megelőző két naptári évben az EMVA-ból a Vidékfejlesztési Program keretében nyújtott erdészeti, erdőgazdálkodási tevékenységgel kapcsolatos támogatás igénybevétele esetén nem került kizárásra a támogatási feltételek szándékosan történő megszegése miatt.
- 4.) Amennyiben a támogatást igénylő igazolt származású szennyvíziszapot, vagy szennyvizet használna fel, abban az esetben rendelkeznie kell a felhasználást engedélyező a szennyvizek és



szennyvíziszapok mezőgazdasági felhasználásának és kezelésének szabályairól szóló 50/2001. (IV.3.) Korm. rendelet szerinti nevére szóló, jogerős talajvédelmi tervvel.

5.) Ápolási támogatás a telepítés megvalósulását követően - az arra vonatkozó támogatással együtt - az egységes kérelem keretében benyújtott kifizetési igényléssel vehető igénybe.

## II. Kötelezettségek vállalása

### A) Erdőtelepítés esetén:

- 1.) A támogatást igénylő köteles az elsőkivittelt a kiadott erdőtelepítési engedélyben foglaltaknak megfelelően, a 2. számú mellékletben meghatározott minimális csemeteszámra vonatkozó előírás teljesítésével, az erdészeti hatóság által jóváhagyott jogerős, nevére szóló telepítési tervnek megfelelően, az abban szereplő előírások betartásával végrehajtani.
- 2.) A támogatást igénylő köteles az elsőkivittelt legkésőbb a támogatói okirat hatálybalépését követő 36 hónapon belül megvalósítani és az első kifizetési igénylést benyújtani.
- 3.) A támogatást igénylő köteles az elsőkivittelt és az azt követő esetleges elegyítéseket és pótlásokat igazolt származású erdészeti szaporítóanyaggal megvalósítani.
- 4.) A támogatást igénylő köteles a 3.) pont szerinti származási bizonylatok eredeti példányát a projekt lezárásáig megőrizni.
- 5.) A támogatást igénylő köteles az erdőrészlet határainak azonosíthatóságáról a teljes kötelezettségvállalási időszak alatt gondoskodni.
- 6.) A támogatást igénylő köteles a megvalósult erdőtelepítés területén, a művelési ág változását az illetékes ingatlanügyi hatóságnál az ingatlan-nyilvántartásról szóló 1997. évi CXLI. törvény 27. § (3) bekezdés a) pontja szerint átvezettetni legkésőbb a támogatói okirat hatályossá válásának évét követő harmadik év június 30-ig.
- 7.) Kiegészítő támogatás igénybevétele során a támogatást igénylő köteles a kiegészítő intézkedést a 3. számú mellékletben foglalt szakmai követelményeknek megfelelően megvalósítani, és azt az első kifizetési igénylés benyújtásának napjától számított 5. év végéig megfelelő állapotban fenntartani.
- 8.) A támogatást igénylő köteles az ápolási munkákat évente elvégezni és az ápolási időszak utolsó évére biztosítani, hogy a főfafaj legalább 2 éves egyedeinek egyedszáma elérje az erdőtelepítési engedélyben meghatározott egyedszám 70%-át, illetve védelmi rendeltetésű erdők esetében annak 50%-át, és az elegyarány az erdőtelepítési engedélyben jóváhagyott célállománytípusnak megfelelően.
- 9.) A támogatott területen köztesművelés nem végezhető.
- 10.) Mikorrhizált csemete telepítését a támogatást igénylő köteles az 5. számú mellékletben foglalt termőhelyi feltételeknek megfelelően megvalósítani és a telepítéshez igazolt származású, igazoltan mikorrhizált, megkülönböztető azonosítóval ellátott, konténeres szaporítóanyagot felhasználni. A támogatást igénylő köteles az erdészeti szaporítóanyag bizonylat és a mikorrhizáltságot tanúsító bizonylat eredeti példányait a teljes kötelezettségvállalási időszak alatt megőrizni. Az erdészeti szaporítóanyag mikorrhizáltságának igazolására kizárólag a 6. számú mellékletben szereplő tanúsító bizonylat alkalmazható. A mikorrhizált szaporítóanyag felhasználását a támogatottnak – a támogatott terület erdőrészlet azonosítójának a tanúsító bizonylat eredeti példányán történő feltüntetésével - dokumentálni kell.
- 11.) A támogatást igénylő köteles a 10.) pontban részletezett mikorrhizált szaporítóanyagok beazonosíthatóságáról gondoskodni, valamint a csemeték területi elhelyezkedéséről nyilvántartást vezetni. A nyilvántartásnak tartalmaznia kell a támogatással érintett terület átnézeti helyszínrajzát - amelyen a kiültetett, illetve az esetleges pótlásba került mikorrhizált csemeték

területi elhelyezkedése megállapítható, illetve nyomon követhető - az erdészeti szaporítóanyag mikorrhizáltságát tanúsító bizonylat számát, a bizonylaton található mikorrhizáltságot igazoló határozat számát és az erdészeti csemetekerti szemlejegyzőkönyv tételszámát.

- 12.) A támogatást igénylő köteles a 10.) pontban részletezett mikorrhizált szaporítóanyagok, illetve csemeték helyszíni ellenőrizhetőségét – a szükséges vizsgálati mintavétel lehetőségével együtt-biztosítani.
- 13.) Amennyiben a támogatást igénylő vállalja a 4.4.2. fejezet 3. bekezdésében található táblázat szerinti foglalkoztatás bővítését, a foglalkoztatotti jogviszonynak a projekt megkezdésétől legalább 5 évig fenn kell állnia.
- 14.) A támogatást igénylőnek az erdőtelepítés első kivételének megkezdésétől a kötelezettségvállalási időszak végéig az erdőrészlet teljes területén be kell tartania:
  - a. a közös agrárpolitika finanszírozásáról, irányításáról és monitoringjáról és a 352/78/EGK, a 165/94/EK, a 2799/98/EK, a 814/2000/EK, az 1290/2005/EK és a 485/2008/EK tanácsi rendelet hatályon kívül helyezéséről szóló Európai Parlament és a Tanács 1306/2013/EU rendelet VI. címében foglalt előírásokat;
  - b. az egységes területalapú támogatások és egyes vidékfejlesztési támogatások igényléséhez teljesítendő „Helyes Mezőgazdasági és Környezeti Állapot” fenntartásához szükséges feltételrendszer, valamint az állatok állategységre való átváltási arányának meghatározásáról szóló 50/2008 (IV. 28.) FVM rendeletben meghatározott előírásokat.
- 15.) A támogatást igénylő köteles az őshonos ritka elegyfajok telepítéséhez igazolt származású - fekete nyár (*Populus nigra*) és a törékeny fűz (*Salix fragilis*) kivételével mageredetű - szaporítóanyagot alkalmazni, valamint az erdészeti szaporítóanyag bizonylat eredeti példányait a teljes kötelezettségvállalási időszak alatt megőrizni.
- 16.) Őshonos ritka elegyfajok telepítése esetén a támogatást igénylő köteles:
  - a. a ritka elegy fajokból hektáronként legalább 100 db csemetét ültetni és szórta elegyíteni; A figyelembe vehető egyedek között átlagosan minimum 5 m távolságnak kell lenni;
  - b. fekete nyár (*Populus nigra*) és törékeny fűz (*Salix fragilis*) telepítése esetén legalább 1 méter nagyságú csemetét vagy gyökeres dugványt kell alkalmazni. A többi faj esetében legalább 0,5 m nagyságú szaporítóanyag alkalmazható;
  - c. a telepítéshez a 8. számú mellékletben meghatározott fajokból legalább három fajt alkalmazni, hektáronként egyenként minimum 20 db-os eréllyel;
  - d. az őshonos ritka elegyfajok egyedi mechanikai védelméről gondoskodni és azt az első kifizetési igénylés benyújtásának napjától számított 12. év végéig megfelelő állapotban fenntartani;
  - e. az ápolási időszak utolsó évére biztosítani, hogy az eltelepített őshonos ritka elegyfajok életképesek, az erdősítés átlagos magasságát elérő egyedeinek a száma elérje a hektáronkénti 30 darabot és a 8. számú mellékletben szereplő fajok közül legalább három jelen legyen a területen.
- 17.) A támogatást igénylő köteles az őshonos ritka elegyfajok beazonosíthatóságáról gondoskodni, továbbá köteles az őshonos ritka elegyfajok helyszíni ellenőrizhetőségét biztosítani.
- 18.) Amennyiben a támogatást igénylő jövedelempótló támogatásra is jogosult, abban az esetben az 5.3 fejezetben meghatározott jövedelempótlási időszak végéig nem termelheti ki a létrehozott faállományt.

## **B) Ipari célú fás szárú ültetvény létrehozása esetén:**

- 1.) A támogatást igénylő köteles a telepítést úgy végrehajtani, hogy – legkésőbb a Korm. r. 5. § (1) bekezdése szerinti bejelentés időpontjában (a továbbiakban: a telepítés befejezése) – az ültetvény teljes területére vetítve átlagosan elérje a 2. számú melléklet B) pontjában meghatározott minimális tőszámot.
- 2.) A támogatást igénylő köteles a telepítést a támogatói okirat hatálybalépését követő 36 hónapon belül megvalósítani és a kifizetési igénylést benyújtani.
- 3.) A támogatást igénylő köteles a 2. számú melléklet C) pontjában meghatározott minimális tőszámot legalább a telepítés befejezését követő 5. év végéig fenntartani. Ha ezen kötelezettség betartásához pótlások szükségesek, úgy köteles azokról az 5.) és 6.) pontban foglaltaknak megfelelően gondoskodni.
- 4.) A támogatást igénylő az ültetvény kitermelését legkorábban a telepítés befejezésétől számítva nyolc év, illetve ha a támogatási kérelemben ennél hosszabb időszakot vállalt, akkor ennek az időszaknak a leteltét követően kezdheti meg. Köteles ugyanakkor a kitermelést legkésőbb a telepítés befejezését követő húsz év múlva elvégezni.
- 5.) A támogatást igénylő köteles a telepítést, és az azt követő esetleges pótlásokat igazolt származású szaporítóanyaggal megvalósítani.
- 6.) A támogatást igénylő köteles a származási bizonylatok eredeti példányait a telepítés befejezésétől a projekt lezárásáig megőrizni.
- 7.) Kiegészítő támogatás igénybevétele során a támogatást igénylő köteles a kiegészítő intézkedést a 3. számú mellékletben foglalt szakmai követelményeknek megfelelően megvalósítani, és azt a telepítés befejezésétől számított 5. év végéig megfelelő állapotban fenntartani.
- 8.) A támogatást igénylő köteles a Korm. r. 8. §-a szerinti formanyomtatvány másolatát az ültetvény kitermelésekor, az erdészeti hatóságnak való megküldéssel egyidejűleg a kifizető ügynökségnek is megküldeni.
- 9.) A támogatást igénylő köteles a telepítés befejezését követő 5. évig a törzsnyeséseket elvégezni, azaz a telepítés befejezését követő 5. év végén akác estében legalább 2 méteres, nemesnyár esetében legalább 6 méteres magasságig az ágtiszta törzsmagasságot biztosítani, kivéve a pótotl egyedeket.
- 10.) Amennyiben a támogatást igénylő vállalja a 4.4.2. fejezet 3. bekezdésében található táblázat szerinti foglalkoztatás bővítését, a foglalkoztatotti jogviszonynak a projekt megkezdésétől legalább 5 évig fenn kell állnia.
- 11.) A támogatást igénylőnek az ültetvény telepítésének megkezdésétől a fenntartási és kötelezettségvállalási időszak végéig az ültetvény teljes területén be kell tartania:
  - a. a közös agrárpolitika finanszírozásáról, irányításáról és monitoringjáról és a 352/78/EGK, a 165/94/EK, a 2799/98/EK, a 814/2000/EK, az 1290/2005/EK és a 485/2008/EK tanácsi rendelet hatályon kívül helyezéséről szóló az Európai Parlament és a Tanács 1306/2013/EU rendelet VI. címében foglalt előírásokat;
  - b. az egységes területalapú támogatások és egyes vidékfejlesztési támogatások igényléséhez teljesítendő „Helyes Mezőgazdasági és Környezeti Állapot” fenntartásához szükséges feltételrendszer, valamint az állatok állategységre való átváltási arányának meghatározásáról szóló 50/2008 (IV. 28.) FVM rendeletben meghatározott előírásokat.

### **III. Vis maiorra vonatkozó szabályok**

Az elháríthatatlan külső okokra (vis maiorra) vonatkozó szabályokat az elháríthatatlan külső ok (vis maior) esetén alkalmazandó egyes szabályokról és a vis maiorral összefüggő egyes miniszteri rendeletek módosításáról szóló 94/2015. (XII. 23.) FM rendelet és az Európai Mezőgazdasági Vidékfejlesztési Alapból, valamint az Európai Tengerügyi és Halászati Alapból finanszírozott intézkedések megvalósulásának időtartama alatt, elháríthatatlan külső ok (vis maior) esetén alkalmazandó egyes szabályokról szóló 57/2015. (XII. 23.) MvM rendelet állapítja meg.

A vis maior rendeletekben meghatározott bejelentéshez csatolni kell az ügyfél nyilatkozatát, amelyben a program folytatását vagy a kötelezettség alóli mentesítését kéri a vis maior eseménnyel érintett területekre.

A vis maior esemény bejelentése elektronikus úton, ügyfélkapun keresztül történik.

### **IV. Kötelezettségátadásra vonatkozó szabályok**

- 1.) A támogatói okirat hatálybalépését követően, a támogatást igénylő a Magyar Államkincstár (továbbiakban: Államkincstár) által arra rendszeresített elektronikus felületen kérelmezheti a vállalt kötelezettségeinek átadását.
- 2.) A támogatást igénylő a támogatás keretében vállalt kötelezettségét kizárólag a támogatásra való jogosultsággal együtt ruházhatja át. A kötelezettségátadás és jogutódlás esetén a jogosultsági feltételek vizsgálatakor a támogatási kérelmek újrapontozására nem kerül sor.
- 3.) Kötelezettségátadás után az átvevőnek a támogatási kérelemben vállalt tevékenység vagy létesítmény vonatkozásában meg kell felelnie a támogatás igénybevételi feltételeinek, és a támogatott tevékenységekre vonatkozó részletes előírásoknak.
- 4.) A kötelezettségátadás során nem lehet eltérni a támogatói okiratban jóváhagyottaktól.
- 5.) A kötelezettség átvállaló kötelezettségátvállalási kérelme után a kifizetési igénylés csak akkor hagyható jóvá, ha a kérelme az általa benyújtott első kifizetési igénylést megelőző év december 31-ig benyújtásra került.
- 6.) A támogatás a kötelezettségátadásra vonatkozó kérelem jóváhagyása után kibocsátott módosított támogatói okirat hatálybalépését követően folyósítható.
- 7.) Kötelezettségátadás esetén az átruházó összes olyan joga és kötelezettsége, amely az IH és az átruházó között a támogatói okirat eredményeképpen létrejött jogviszonyból származik, az átvevőre száll át.
- 8.) Az átruházónak biztosítani kell az átvevő részére a kötelezettség átvállalásához szükséges - mindkét fél által aláírt - valamennyi dokumentum másolati példányát.
- 9.) Ha a kötelezettséget átvevővel, vagy az intézkedésben támogatott erdőgazdálkodóval szemben valamely ellenőrzés megállapítása alapján az átvállalni kívánt támogatásból való kizárására irányuló eljárás van folyamatban, akkor a kötelezettségátadásról az IH a kizárásra irányuló eljárás befejezését követően dönt.

### **V. Ellenőrzés**

- 1.) A jogosultsági feltételek és kötelezettségvállalások teljesítése a projekt lezárásáig ellenőrzésre kerül.
- 2.) Az V.1.) pontja szerinti ellenőrzés a támogatási kérelemre, valamint a vis maior kérelemre vonatkozóan:
  - a. adminisztratív ellenőrzést foglal magában.

- 3.) Az V.1.) pontja szerinti ellenőrzés a kifizetési igénylésre vonatkozóan:
  - a. adminisztratív ellenőrzést,
  - b. kiválasztás esetén helyszíni ellenőrzést foglal magában.
  
- 4.) A kifizetési igénylés elbírálása az A) célterület esetén Országos Erdőállomány Adattárnak a benyújtási időszak utolsó napja szerinti aktuális adatai alapján történik.

## **VI. Jogkövetkezmények**

### **A) Erdőtelepítés esetén:**

- 1.) Amennyiben a kedvezményezett az első kifizetési igénylés benyújtásának éve után bármely egymást követő két évben az adott erdőrészlet vonatkozásában kifizetési igénylést nem nyújt be az ápolási – jövedelempótló támogatás esetében a kötelezettségvállalási - időszak alatt, támogatási jogosultsága megszűnik az adott erdőrészletre vonatkozóan.
- 2.) Ha az első kivétel a támogatói okiratban szereplő területen a 3.4.1.1 fejezet II. A bekezdésének 2.) pontjában meghatározott időpontra nem, vagy csak részben valósul meg, az elmaradással érintett terület támogatási jogosultsága az adott támogatási kérelem vonatkozásában megszűnik.
- 3.) Amennyiben a kedvezményezett a 3.4.1.1 fejezet II. A bekezdésének 1.), 3.), 6.) pontjaiban foglaltakat nem tartotta be, a támogatási jogosultsága megszűnik az érintett területekre vonatkozóan és az érintett terület vonatkozásában már igénybe vett támogatási összeget az intézkedésben való jogosulatlan részvételre vonatkozó szabályok szerint vissza kell fizetni.

Amennyiben a meg nem felelés a kedvezményezett gondatlan vagy szándékos magatartásának következménye, akkor a támogatási jogosultság megszűnésén túl a szándékosságot vagy gondatlanságot megállapító döntés kézbesítését követő két naptári évben e felhívás alapján az érintett területekhez kapcsolódóan nem nyújthat be támogatási kérelmet.

- 4.) Amennyiben megállapításra kerül, hogy a kedvezményezett a telepítést nem a kiadott engedélyben foglaltaknak megfelelően teljesítette, a támogatási jogosultsága megszűnik az érintett területekre vonatkozóan és a már igénybe vett támogatási összeget az intézkedésben való jogosulatlan részvételre vonatkozó szabályok szerint vissza kell fizetni.
- 5.) Amennyiben a kedvezményezett a 3.4.1.1. fejezetet II. A bekezdésének 4.), 9.) pontjában foglaltakat nem tartotta be, úgy az adott erdőrészlet vonatkozásában a támogatási jogosultsága megszűnik.
- 6.) Amennyiben megállapításra kerül, hogy a 3.4.1.1 fejezet II. A bekezdésének 5.) pontja szerinti támogatott terület lehatárolása egyáltalán nem történt meg vagy nem megfelelően, illetve hiányosan történt meg és ez megghiúsította az objektív ellenőrzési eljárás teljes körű lefolytatását, akkor a kedvezményezett támogatási jogosultsága megszűnik az érintett területek vonatkozásában és az adott évi támogatásra sem jogosult.
- 7.) Amennyiben a 3.4.1.1 fejezet II. A bekezdésének 5.) pontja szerinti támogatott terület lehatárolása egyáltalán nem történt meg, vagy nem megfelelően, illetve hiányosan történt meg és ez nem befolyásolta az objektív ellenőrzési eljárás lefolytatását, ideértve az esetleges mérések végrehajtását, úgy a megállapított területre eső adott évi támogatás összege 20%-kal csökkentésre kerül.
- 8.) Amennyiben az ápolási időszak alatt megállapításra kerül, hogy kiegészítő intézkedések megvalósítása esetén a kedvezményezett a 3.4.1.1 fejezet II. A bekezdésének 7.) pontjában foglaltakat nem a jelen felhívás 3. számú mellékletben leírt szakmai követelményeknek megfelelően valósította meg, akkor a támogatói okiratban az érintett, támogatott területhez kapcsolódóan adott

kiegészítő intézkedésre vonatkozó támogatási jogosultsága – kivéve a 9. és 10. pontban szabályozott esetet - megszűnik. A már igénybe vett támogatási összeget az intézkedésben való jogosulatlan részvételre vonatkozó szabályok szerint vissza kell fizetni.

- 9.) Amennyiben az ápolási időszak alatt megállapításra került, hogy a kiegészítő intézkedések megvalósítása során a vadkárrelhárító kerítés, villanypásztor, erdőszegély funkciójuk ellátására alkalmasak, de a 3. számú mellékletben meghatározott műszaki paramétereknek nem felelnek meg, akkor a kedvezményezett az adott erdőrészletre vonatkozó kiegészítő támogatásának 90%-ára jogosult.
- 10.) Amennyiben az ápolási időszak alatt megállapításra kerül, hogy a kedvezményezett nem tett eleget a 3.4.1.1 fejezet II. A bekezdésének 7.) pontjában foglalt fenntartásra vonatkozó feltételeknek, a kiegészítő intézkedésre kifizetett támogatás 50%-a jogosulatlanul igénybe vett támogatásnak minősül, és azt az intézkedésben való jogosulatlan részvételre vonatkozó szabályok szerint vissza kell fizetni.
- 11.) Amennyiben a kedvezményezett nem tett eleget a 3.4.1.1 fejezet II. A bekezdésének 8.) pontjában foglalt éves ápolási munkára vonatkozó kötelezettségének, akkor az adott évi ápolási támogatási összeg kifizetésére nem jogosult.
- 12.) Amennyiben a kedvezményezett nem tett eleget a 3.4.1.1 fejezet II. A bekezdésének 8.) pontjában foglalt, az ápolási időszak utolsó évére vonatkozó kötelezettségének, akkor az adott évi ápolási és jövedelempótló támogatási összeg nem fizethető ki, és az adott erdőrészletre az adott évre már igénybe vett támogatási összeget az intézkedésben való jogosulatlan részvételre vonatkozó szabályok szerint vissza kell fizetni.
- 13.) Amennyiben a kedvezményezett a 3.4.1.1 fejezet II. A bekezdésének 10.), 11.), 12.), pontokban foglaltakat nem tartotta be, a mikorrhizált csemete telepítésére vonatkozó támogatási jogosultsága megszűnik az érintett területekre vonatkozóan és az erre a célra igénybe vett támogatási összeget az intézkedésben való jogosulatlan részvételre vonatkozó szabályok szerint vissza kell fizetni.
- 14.) Amennyiben a 4.4.2. fejezet 3. bekezdés a) pontjában található táblázat 7. pontja szerinti nyilatkozat ellenére, és a 3.4.1.1. fejezet II. A 13.) pontja szerinti időszakban a 3.4.1.3. Egyéb elvárások fejezetnek megfelelő tartalmú foglalkoztatás bővítése nem valósul meg, illetve azt a kedvezményezett a projekt megkezdésétől számított 5 évig nem tartja fenn, abban az esetben a kedvezményezett 1 új foglalkoztatott vállalása esetén a támogatási összeg 10%-kal, 2 vagy több új foglalkoztatott vállalása esetén a támogatási összeg 15%-kal csökken, az igénybe vett támogatási összeg megfelelő részét vissza kell fizetni.
- 15.) Ha az Államkincstár a kölcsönös megfeleltetés alkalmazása érdekében, a támogatásra jogosult gazdaságának bármely részében az Európai Parlament és a Tanács 1306/2013/EU rendelete II. mellékletében előírt kötelező követelmények, illetve az egységes területalapú támogatások és egyes vidékfejlesztési támogatások igényléséhez teljesítendő „Helyes Mezőgazdasági és Környezeti Állapot” fenntartásához szükséges feltételrendszer be nem tartását állapították meg, abban az esetben Európai Mezőgazdasági Vidékfejlesztési Alapból (EMVA) nyújtandó vidékfejlesztési támogatásokról szóló 2005. szeptember 20-i 640/2014/EU Bizottsági rendelet szerint szankció alkalmazására kerül sor.
- 16.) Amennyiben a kedvezményezett a 3.4.1.1 fejezet II. A bekezdés 15.), 16.), 17.), pontjaiban foglaltakat nem tartotta be, az őshonos ritka elegyfajok telepítésére vonatkozó támogatási jogosultsága megszűnik az érintett területekre vonatkozóan és az erre a célra igénybe vett támogatási összeget az intézkedésben való jogosulatlan részvételre vonatkozó szabályok szerint vissza kell fizetni.
- 17.) Amennyiben a kedvezményezett nem gondoskodott a 3.4.1.1. fejezet II. A. bekezdés 16.) d. pontja szerint az őshonos ritka elegyfajok egyedi mechanikai védelméről, és ez az eltelepített fák legalább 10%-ánál megállapítható, akkor a kedvezményezett az adott területre vonatkozó támogatási összeg

50%-ára jogosult. A már igénybe vett támogatási összeget a jogosulatlanul igénybe vett támogatásokra vonatkozó szabályok szerint, a kedvezményezettnek vissza kell fizetnie.

- 18.) Amennyiben a kedvezményezett a 3.4.1.1 fejezet II. A. 18.) pontjában foglaltakat nem tartotta be, abban az esetben a támogatási jogosultsága megszűnik az érintett területekre vonatkozóan és az érintett területre igénybe vett jövedelempótló támogatást a jogosulatlanul igénybe vett támogatásokra vonatkozó szabályok szerint vissza kell fizetnie.

## **B) Ipari célú fás szárú ültetvény létrehozása esetén:**

- 1.) Ha a telepítés a támogatói okiratban szereplő területen a 3.4.1.1 fejezet II. B. bekezdésének 2.) pontjában meghatározott időpontra nem, vagy csak részben valósul meg, az elmaradással érintett terület támogatási jogosultsága az adott támogatási kérelem vonatkozásában megszűnik.
- 2.) Amennyiben a kedvezményezett a 3.4.1.1 fejezet II. B bekezdésének 1.) pontjában foglaltakat nem tartotta be, a támogatási jogosultsága megszűnik az érintett területekre vonatkozóan és az érintett terület vonatkozásában a már igénybe vett támogatási összeget az intézkedésben való jogosulatlan részvételre vonatkozó szabályok szerint vissza kell fizetni.
- 3.) Amennyiben megállapításra kerül, hogy az ültetvény teljes területére vetítve az átlagos tőszám nem éri el a telepítés befejezésekor a 2. sz. melléklet B) pontjában, illetve a 3.4.1.1.II. B) bekezdés 3.) pontjában meghatározott időszak végén a 2. sz. melléklet C) pontjában meghatározott minimális tőszámot, és a kedvezményezett a szükséges pótlásokról az erre irányuló felszólítás ellenére a felszólítást követő legközelebbi telepítésre alkalmas időszak végéig nem gondoskodik, a támogatási összeget a hiányzó tövekkel arányosan csökkenteni kell, illetve a már igénybe vett támogatási összeget arányosan vissza kell fizetni.
- 4.) Amennyiben megállapításra kerül, hogy a kedvezményezett az ültetvény kitermelését a telepítés befejezésétől számított nyolc évnél, illetve amennyiben a támogatási kérelemben ennél hosszabb időszakot vállalt, a támogatási kérelemben vállalt időszagnál korábban megkezdte, a támogatási jogosultsága az érintett ültetvény tekintetében megszűnik, és a már igénybe vett támogatási összeg megfelelő részét vissza kell fizetnie.
- 5.) Amennyiben megállapításra kerül, hogy a kedvezményezett az ültetvény kitermelését a telepítés befejezésétől számított 20. év végéig nem hajtotta végre, az ültetvény kitermelésére haladéktalanul fel kell szólítani. Amennyiben a felszólításban tűzött határidő eredménytelenül telik el, a támogatási összeget 10%-kal csökkenteni kell, az igénybe vett támogatási összeg megfelelő részét vissza kell fizetni.
- 6.) Amennyiben a kedvezményezett 3.4.1.1. fejezetet II. B bekezdésének 5.) pontjában foglaltakat nem tartotta be, a támogatási összeget 10%-kal csökkenteni kell, az igénybe vett támogatási összeg megfelelő részét vissza kell fizetni.
- 7.) Amennyiben a kedvezményezett 3.4.1.1 fejezet II. B bekezdés 6.) pontjában foglaltakat nem tartotta be, abban az esetben a támogatási összeget 10%-kal csökkenteni kell, az igénybe vett támogatási összeg megfelelő részét vissza kell fizetni.
- 8.) Amennyiben a fenntartási és kötelezettségvállalási időszak alatt megállapításra kerül, hogy kiegészítő intézkedések megvalósítása esetén a kedvezményezett a 3.4.1.1 fejezet II. B bekezdésének 7.) pontjában foglaltakat nem a jelen felhívás 3. számú mellékletben leírt szakmai követelményeknek megfelelően valósította meg, akkor a támogatói okiratban az érintett ültetvényhez kapcsolódóan adott kiegészítő intézkedésre vonatkozó támogatási jogosultsága – kivéve a 9.

pontban szabályozott esetet – megszűnik. A már igénybe vett kiegészítő intézkedéssel kapcsolatos támogatási összeget az intézkedésben való jogosulatlan részvételre vonatkozó szabályok szerint vissza kell fizetni.

- 9.) Amennyiben a fenntartási és kötelezettségvállalási időszak alatt megállapításra került, hogy a kiegészítő intézkedések megvalósítása során a vadkárrelhárító kerítés, villanypásztor funkciójuk ellátására alkalmasak, de a 3. számú mellékletben meghatározott műszaki paramétereknek nem felelnek meg, akkor a kedvezményezett az adott erdőrészletre vonatkozó kiegészítő támogatásának 90%-ára jogosult.
- 10.) Amennyiben megállapításra kerül, hogy a kedvezményezett nem tett eleget a 3.4.1.1. fejezetet II. B. bekezdés 9.) pontjában foglalt kötelezettségének, abban az esetben a támogatási összeget 20%-kal csökkenteni kell, az igénybe vett támogatási összeg megfelelő részét vissza kell fizetni.
- 11.) Amennyiben a 4.4.2. fejezet 3. bekezdés b) pontjában található táblázat 4. pontja szerinti nyilatkozat ellenére a 3.4.1.3. Egyéb elvárások fejezetnek megfelelő tartalmú foglalkoztatás bővítése nem valósul meg, illetve azt a kedvezményezett a projekt megkezdésétől számított 5 évig nem tartja fenn, abban az esetben 1 új foglalkoztatott vállalása esetén a támogatási összeg 10%-kal, 2 vagy több új foglalkoztatott vállalása esetén a támogatási összeg 15%-kal csökken, az igénybe vett támogatási összeg megfelelő részét vissza kell fizetni.
- 12.) Amennyiben a 4.4.2. fejezet 3. bekezdésében foglalt táblázat 3. c.) ponthoz fűzött lábjegyzet szerinti szerződést a projekt megkezdésétől számított 5. év végét megelőzően a kedvezményezettnek felróható okból rendkívüli felmondással a szolgáltató megszünteti, vagy a szerződés bármely más módon a kedvezményezettnek felróható okból megszűnik, a támogatási összeg 10%-kal csökken, az igénybe vett támogatási összeg megfelelő részét a kedvezményezettnek vissza kell fizetni.
- 13.) Ha az Államkincstár a kölcsönös megfeleltetés alkalmazása érdekében, a támogatásra jogosult gazdaságának bármely részében az Európai Parlament és a Tanács 1306/2013/EU rendelete II. mellékletében előírt kötelező követelmények, illetve az egységes területalapú támogatások és egyes vidékfejlesztési támogatások igényléséhez teljesítendő „*Helyes Mezőgazdasági és Környezeti Állapot*” fenntartásához szükséges feltételrendszer be nem tartását állapították meg, abban az esetben Európai Mezőgazdasági Vidékfejlesztési Alapból (EMVA) nyújtandó vidékfejlesztési támogatásokról szóló 2005. szeptember 20-i 640/2014/EU Bizottsági rendelet szerint szankció alkalmazására kerül sor.

Felhívjuk a figyelmet, hogy a műszaki, szakmai tartalom csökkenése esetén – a csökkenés mértékétől függetlenül – az elszámolható költség és a támogatás összege arányosan csökkentésre kerül az érintett tulajdonságtól vagy képességtől való elmaradás arányában.

#### **3.4.1.2. Esélyegyenlőség és környezetvédelmi szempontok érvényesítésével kapcsolatos elvárások:**

#### **3.4.1.3. Egyéb elvárások**

Létszámtartásra és bővítésre vonatkozó kötelezettségek:

- 1) Amennyiben a támogatást igénylő munkavállalókat foglalkoztat, úgy vállalnia kell, hogy a projekt megkezdésétől legalább 5 évig fenntartja a bázislétszámot. A bázislétszám alapját a benyújtást megelőző naptári év foglalkoztatotti átlaglétszáma adja. A foglalkoztatotti átlaglétszám kiszámításának módját a Központi Statisztikai Hivatal (KSH) „Útmutató a munkaügy-statisztikai adatszolgáltatáshoz” című kiadványa tartalmazza. A támogatást igénylő által alkalmazott közfoglalkoztatottak nem számítanak bele a bázislétszámba.



- 2) A 4.4.2. fejezet 3. bekezdés a) vagy b) táblázata szerinti, az új foglalkoztatottak számának bővítésére tett vállalat a bázislétszámon felül kell teljesíteni. A támogatást igénylő fejlesztéssel érintett székhelyén, telephelyén, vagy fióktelepén, egy fő teljes munkaidőben foglalkoztatott munkavállaló számára létesített új munkahely vállalat (a rész munkaidőben foglalkoztatottak a teljes munkaidőben foglalkoztatottak arányos tört részének felelnek meg) a projekt megkezdésétől teljesíteni kell. Az első kifizetési igénylés feltétele, hogy az új munkahely létesítésének igazolása megtörténjen. Az újonnan felvételre kerülő munkavállaló nem lehet a támogatási kérelem benyújtását megelőző 12 hónapban a támogatást igénylőnél kölcsönzött munkaerőként dolgozó munkavállaló. A foglalkoztatotti létszám bővítésre tett vállalat projektenként kell teljesítenie a kedvezményezettnek, azaz amennyiben a kedvezményezett több projektben vállalt létszám bővítést, ezen kötelezettségek teljesítését külön-külön kell vizsgálni, a több támogatott projekt kapcsán tett vállalatok összeadódnak.
- 3) A létszám tartásra és bővítésre vonatkozó kötelezettségek be nem tartása esetén a felhívás 3.4.1.1. VI. Jogkövetkezmények fejezet 11.) pontja szerint kell eljárni.

### **3.4.2. Mérföldkövek tervezésével kapcsolatos elvárások:**

A kifizetési igénylést a támogatott tevékenység maradéktalan megvalósítása után, - az 5.1 fejezet 14.) pontja szerinti eset kivételével - legkésőbb a támogatói okirat hatálybalépését követő 36 hónapon belül lehet benyújtani. A fenti határidő jogvesztő hatályú.

Ipari célú fás szárú ültetvény esetében, az előző bekezdés betartása mellett:

- a) Első mérföldkő a kifizetési kérelem:
  - telepítés befejezése;
- b) Második mérföldkő:
  - a telepítés befejezésétől számított 5. év vége, a 3.4.1.1. II. B) 9. pont szerinti törzsnyesés elvégzésének határideje.

### **3.4.3. A projekt szakmai megvalósítása során a közbeszerzési kötelezettségre vonatkozó elvárások**

Jelen felhívás esetében nem releváns.

### **3.4.4. A projekt szakmai megvalósításával kapcsolatos egyéb elvárások**

Jelen felhívás esetében nem releváns.

## **3.5. A projektvégrehajtás időtartama**

### **3.5.1. A projekt megkezdése**

ÁÚF 8.6.1 pontjától eltérően támogatás a támogatási kérelem benyújtását megelőzően megkezdett projekthez nem igényelhető.

A kötelezettségvállalás annak a folyamatnak az eredménye, amikor az IH az adott projektet támogatandónak ítélte és az ehhez szükséges forrás rendelkezésre állását biztosítja.

- 1.) A támogatást igénylő az erdőtelepítési tevékenységet a támogatási kérelem benyújtását követően, a támogatói okirat hatálybalépéséig csak saját felelősségére kezdheti meg.

Az erdőtelepítés megkezdettnek minősül, ha az alábbi tevékenységek bármelyikét megkezdték:

- csemeteültetés, dugványozás, magvetés vagy a kiegészítő intézkedések megvalósítása.

2.) A támogatást igénylő az ültetvény telepítési tevékenységet a támogatási kérelem benyújtását követően, a támogatói okirat hatálybalépéséig csak saját felelősségére kezdheti meg.

A telepítés megkezdettnek minősül, ha az alábbi tevékenységek bármelyikét megkezdték:

- csemeteültetés, dugványozás, magvetés vagy a kiegészítő intézkedések megvalósítása.

A támogatott projekt megkezdettségre vonatkozó részletes szabályozást az ÁÚF 8. pontjának 6.1. alpontja tartalmazza.

### 3.5.2. A projekt végrehajtására rendelkezésre álló időtartam

A 1303/2013/EU európai parlamenti és tanácsi rendelet 2. cikk 14. pontjára tekintettel egy projekt megvalósítása akkor tekinthető befejezettnek, ha a projekt fizikailag és pénzügyileg is befejezett, valamint a támogatást igénylőnek valamennyi támogatott tevékenysége befejezését igazoló és alátámasztó kifizetési igénylését a kifizető ügynökség jóváhagyta és a támogatás folyósítása megtörtént.

A támogatott tevékenységtípusok fizikai teljesítettségére vonatkozó részletes szabályozást az ÁÚF 8.6.2 pontja tartalmazza.

## 3.6. Projektekkel kapcsolatos egyéb elvárások

Jelen felhívás esetében nem releváns.

### 3.6.1. A projekt területi korlátozása

Jelen felhívás esetében nem releváns.

### 3.6.2. A fejlesztéssel érintett ingatlanra vonatkozó feltételek

Jelen felhívás esetében nem releváns.

## 3.7. Indikátorok, szakpolitikai mutatók, adatszolgáltatás

### 3.7.1. Indikátorok

Az intézkedés neve	A mutató elnevezése	Érték (ha)
M08 - Az erdőterületek fejlesztésére és az erdők életképességének javítására irányuló beruházások (21–26. cikk)	Erdősíteni kívánt terület	25 000,00

### 3.7.2. Szakpolitikai mutatók

Jelen felhívás esetében nem releváns.

### 3.7.3. Egyéni szintű adatgyűjtés ESZA forrásból megvalósuló felhívások esetén

Jelen felhívás esetében nem releváns.

### 3.8. Fenntartási kötelezettség

Erdőtelepítés támogatás esetén a kötelezettségvállalási időszak célállománytípus csoportonként az 5.3 fejezetben szereplő jövedelempótló időszakokkal egyezik meg, kivéve, ha a kedvezményezett nem részesül jövedelempótló támogatásban. Amennyiben a kedvezményezett nem részesül jövedelempótló támogatásban, úgy a kötelezettségvállalási időszak az 5.3 fejezetben szereplő ápolási időszak végéig tart.

Ipari célú fás szárú ültetvény telepítése esetén a fenntartási és kötelezettségvállalási időszak a telepítés befejezésétől számított nyolcadik év vége, illetve, ha a támogatást igénylő a támogatási kérelemben ennél hosszabb időszakot vállalt, akkor a vállalt időszak vége.

### 3.9. Biztosítékok köre

Jelen felhívás esetében nem releváns.

### 3.10. Önerő

Jelen felhívás esetében nem releváns.

## 4. A TÁMOGATÁSI KÉRELMEK BENYÚJTÁSÁNAK FELTÉTELEI

Amennyiben jelentkezni kíván a felhívásra, kérjük a következő információkat vegye figyelembe.

### 4.1 Támogatást igénylők köre

Jelen felhívásra támogatási kérelmet nyújthatnak be:

A jogosultsági feltételeknek megfelelő jogszerű földhasználók.

### 4.2 Támogatásban nem részesíthetők köre

- 1.) Az erdőtelepítés támogatás igénybevételére nem jogosult az a földhasználó szervezet, amelyben a Magyar Állam tulajdoni hányada eléri vagy meghaladja az 50%-ot és olyan területen kívánja igénybe venni a támogatást, melyben a Magyar Állam tulajdoni hányaddal rendelkezik, továbbá
- 2.) Az ipari célú fás szárú ültetvény támogatás igénybevételére nem jogosult az a földhasználó szervezet, amelyben a Magyar Állam tulajdoni hányada eléri vagy meghaladja az 50%-ot és olyan területen kívánja igénybe venni a támogatást, amelyben a Magyar Állam tulajdoni hányaddal rendelkezik, továbbá
- 3.) az ÁÚF-ben található 2. Kizáró okok listája c. részben felsoroltak.
- 4.) Az erdőtelepítéshez és fásításhoz (ipari célú fás szárú ültetvény telepítéséhez) nyújtott támogatás esetében nem ítélt meg támogatás

- a) azon szervezet részére, amely az Európai Bizottság európai uniós versenyjogi értelemben vett állami támogatás visszafizetésére kötelező határozatának nem tett eleget,
  - b) olyan feltétellel, amely az európai uniós jog megsértését eredményezi,
  - c) ha a támogatást igénylő nehéz helyzetben lévő vállalkozásnak minősül.
- 5.) Nem ítélt meg ápolási támogatás azon támogatást igénylő részére, aki az *Erdei termelési potenciál mobilizálását szolgáló tevékenységek* című, VP5-8.6.2-16 kódszámú felhívás keretén belül ugyanazon tevékenységre (befejezett ápolás, tisztítás, törzsnyesés), ugyanabban az évben már támogatásban részesült az adott erdőrészlet vonatkozásában.

### 4.3 A támogatási kérelem benyújtásának határideje és módja

- 1.) A támogatási kérelmet kizárólag elektronikus úton, (az ÁÚF-ben meghatározottak szerint) ügyfélkapun keresztül, az egyes mezőgazdasági és agrár-vidékfejlesztési támogatások igénybevétele esetén az elektronikus kérelembenyújtás alkalmazásáról szóló kormányrendeletben meghatározott elektronikus űrlapkitöltő szolgáltatás segítségével előállított elektronikus űrlapon, lehet benyújtani az alábbi ütemezés szerint:

- 2016. július 20. - 2021. december 31. között.

A határidő elmulasztása jogvesztő hatályú.

Ezen időszak alatt az alábbi értékelési határnapokig benyújtásra került projektek kerülnek együttesen elbírálásra:

- 2016. augusztus 15.
- 2016. október 31.
- 2017. június 30.
- 2017. október 31.
- 2018. április 30.
- 2018. július 30.
- 2018. december 31.
- 2019. március 31.
- 2019. június 30.
- 2019. október 31.
- 2019. december 31.
- 2020. június 30.
- 2020. december 31.
- 2021. március 1.
- 2021. április 30.
- 2021. június 30.
- 2021. augusztus 31.
- 2021. október 31.
- 2021. december 31.

- 2.) A támogatási kérelemhez csatolandó dokumentumokat elektronikus úton előállított, olvasható formában kell csatolni a kérelemhez.

- 3.) A támogatási kérelemben a benyújtási időszak alatt változtatások tehetők. A támogatási kérelem a benyújtási időszak alatt tett utolsó változtatás szerinti adattartalom szerint kerül elbírálásra. Változtatás benyújtása esetén a támogatási kérelem benyújtási idejének az utolsó változtatás benyújtásának napja minősül.

## 4.4 Kiválasztási eljárásrend és kiválasztási kritériumok

### 4.4.1. Kiválasztási eljárásrend

A felhívásra beérkező támogatási kérelmek a 2014–2020 programozási időszakban az egyes európai uniós alapokból származó támogatások felhasználásának rendjéről szóló 272/2014. (XI.5.) Korm. rendelet (a továbbiakban: 272/2014. (XI.5.) Korm. rendelet) alapján egyszerűsített kiválasztási eljárásrend, szakaszos elbírálás alapján kerülnek elbírálásra.

- a. A jogosultsági feltételek vizsgálatát követően a támogatási kérelmek a 4.4.2. pont 3. bekezdésben meghatározott pontrendszer alapján, a támogatott területek szerinti rangsor állításával kerülnek elbírálásra.
- b. A támogatott területek országos rangsorolása után a rendelkezésre álló keret alapján az IH bocsátja ki a támogatói okiratot.
- c. Azt a minimális pontszámot, amelytől e felhívás alapján támogatás adható, az IH közleményben teszi közzé.
- d. Az eljárásrendre vonatkozó további információk az ÁÚF 3. pontjában találhatóak „A támogatási kérelmek elbírálásának módja” cím alatt.

A támogatási kérelmekről az IH vezetője szakaszos elbírálással dönt.

Az eljárás során a 272/2014. (XI.5.) Korm. rendelet szabályai szerint lehetőség van hiánypótlásra és tisztázó kérdés feltevésére.

Az eljárás során a 272/2014. (XI.5.) Korm. rendelet szabályai szerint nincs lehetőség szóbeli egyeztetésre. Az IH a támogatási kérelmekről való döntés megalapozására Döntés-előkészítő Bizottságot nem hív össze.

### 4.4.2. Kiválasztási kritériumok:

Jelen felhívás keretében, támogatásban részesülhetnek azon projektek, amelyek megfelelnek a vonatkozó jogszabályi feltételeknek, a felhívásban, és azok mellékleteiben foglalt kritériumoknak, valamint az alábbi kritériumoknak.

#### 1.) Nem hiánypótlható jogosultsági kritériumok:

- a.) a támogatást igénylő átlátható szervezetnek minősül az államháztartásról szóló 2011. évi CXCV. törvény 1. § 4. pontja és 50. § (1) bekezdés c) pontja szerint,
- b.) a jelen felhívás 3.4.1.1. fejezetének „1. A támogatás igénybevételének feltételei”-ben leírt jogosultsági kritériumok, a 2.) bekezdésben foglaltak kivételével.

Amennyiben a nem hiánypótlható jogosultsági kritériumoknak a támogatást igénylő, ill. a b.) pont esetében a támogatási kérelemben szereplő adott erdőrészlet nem felel meg, akkor az adott támogatási kérelem, ill. a b) pont esetében a támogatási kérelem adott erdőrészlet vonatkozó része hiánypótlási felhívás nélkül elutasításra kerül.

#### 2.) Hiánypótlható jogosultsági szempontok:

- a.) az ingatlan használati jogosultságát igazoló okirat, kivéve ha a B) célterület esetében a Korm. r.3. § (2) bekezdése szerinti bejelentés ennek igazolását már tartalmazta;
- b.) a Korm. r. 4. § (1) bekezdés b) pontja szerinti igazolás;

c.) foglalkoztatási nyilatkozat,

d.) szennyvíziszap, szennyvíziszap komposzt, vagy szennyvíziszapból készült terménynövelő anyag vagy szennyvízfelhasználásának vállalása esetén jogerős talajvédelmi terv és a szolgáltatóval kötött szerződés másolata.

Amennyiben a hiánypótlatható jogosultsági kritériumoknak a támogatási kérelemben szereplő adott erdőrészlet, földrészlet nem felel meg, akkor hiánypótlási felhívásra kerül sor, amelyet követően a hiánypótlást az IH által rendszeresített formanyomtatványon, elektronikus úton, Ügyfélkapun keresztül kell benyújtani.

### 3.) Tartalmi értékelési szempontok:

#### a.) Erdőtelepítés:

Tartalmi értékelési szempont	Adható pontszám	Az értékelés alapja
<b>1. Fejlesztendő járásokban tervezett erdősisítés</b> (Egy támogatást igénylő vagy az 1/A vagy az 1/B alapján pontozható.)		
<b>1/A A fejlesztés megvalósításának helye a kedvezményezett járások besorolásáról szóló 290/2014 (XI. 26.) Korm. rendelet 2. számú melléklete alapján.</b>		A kedvezményezett járások besorolásáról szóló 290/2014 (XI. 26.) Korm. rendelet
<i>Komplex programmal fejlesztendő járások</i>	15	
<i>Fejlesztendő járások</i>	10	
<i>Kedvezményezett járások</i>	5	
<b>1/B A fejlesztés megvalósításának helye a kedvezményezett települések besorolásáról és a besorolás feltételrendszeréről szóló 105/2015. (VI.23.) Korm. rendelet alapján</b>		A kedvezményezett települések besorolásáról és a besorolás feltételrendszeréről szóló 105/2015. (VI.23.) Korm. rendelet
<i>Társadalmi-gazdasági és infrastrukturális szempontból kedvezményezett, jelentős munkanélküliséggel sújtott települések</i>	15	
<i>Társadalmi- gazdasági és infrastrukturális szempontból kedvezményezett települések</i>	10	
<i>Jelentős munkanélküliséggel sújtott települések</i>	5	
<i>Maximálisan szereshető pontszám:</i>	<b>15</b>	
<b>2. Elsődleges rendeltetés (2009. évi XXXVII. törvény 22. § (2) bekezdés)</b>		Pályázati dokumentáció

Tartalmi értékelési szempont	Adható pontszám	Az értékelés alapja
<i>Védelmi</i>	<b>10</b>	
<i>Közjóléti</i>	<b>5</b>	
<b>3. A telepítéssel érintett terület átlagos AK értéke</b>		A megvalósítási hely
<b>a) szőlő vagy gyümölcsös művelési ág esetében</b>		
35 vagy annál kevesebb AK/ha	<b>15</b>	
35,01 - 40 AK/ha	<b>10</b>	
40,01 - 45 AK/ha	<b>5</b>	
<b>b) egyéb művelési ág esetében</b>		
10 vagy annál kevesebb AK/ha	<b>15</b>	
10,01-15 AK/ha	<b>10</b>	
15,01-20 AK/ha	<b>5</b>	
<i>Maximálisan szerezhető pontszám:</i>	<b>15</b>	
<b>4 . A választott erdőtelepítés faállományának természetességi kategóriája (2009. évi XXXVII. törvény 7. § (1) bekezdés b) – c) pont)</b>		Pályázati dokumentáció-telepítési terv
<i>Természetszerű erdő vagy származék erdő</i>	<b>15</b>	
<b>5. Az alacsony erdősültségű területen<sup>4</sup> tervezett telepítés</b>	<b>20</b>	Megvalósítási helyszerinti erdőtervezési körzet
<b>6. A településrendezési jogszabályok alapján készülő tervekben „erdőgazdálkodási térség” terület-felhasználási övezetbe sorolt terület<sup>5</sup></b>	<b>10</b>	Megvalósítási hely
<b>7. A támogatási kérelem benyújtását megelőző 12 hónap saját alkalmazotti átlagléttségéhez képest a foglalkoztatottak számának bővítése a fejlesztés hatására.</b>		Támogatást igénylő nyilatkozata
<i>3 vagy több új munkahely</i>	<b>15</b>	

<sup>4</sup> lásd fogalomtár

<sup>5</sup>lásd fogalomtár

Tartalmi értékelési szempont	Adható pontszám	Az értékelés alapja
2 új munkahely	10	
1 új munkahely	5	
<b>Elérhető maximális pontszám:</b>		<b>100</b>

Az értékelési szempontok alapján maximálisan 100 pont adható.

Az értékelés alapján elérendő minimális pontszám: 20 pont.

**b.) Ipari célú fás szárú ültetvény:**

Tartalmi értékelési szempont	Adható pontszám	Az értékelés alapja
<b>1. Fejlesztendő járásokban tervezett ipari célú fás szárú ültetvény telepítése</b> <i>(Egy támogatást igénylő vagy az 1/A vagy az 1/B alapján pontozható.)</i>		
<b>1/A A fejlesztés megvalósításának helye a kedvezményezett járások besorolásáról szóló 290/2014 (XI. 26.) Korm. rendelet alapján.</b>		A kedvezményezett járások besorolásáról szóló 290/2014 (XI. 26.) Korm. rendelet
<i>Komplex programmal fejlesztendő járások</i>	20	
<i>Fejlesztendő járások</i>	15	
<i>Kedvezményezett járások</i>	10	
<b>1/B A fejlesztés megvalósításának helye a kedvezményezett települések besorolásáról és a besorolás feltételrendszeréről szóló 105/2015. (VI.23.) Korm. rendelet alapján</b>		A kedvezményezett települések besorolásáról és a besorolás feltételrendszeréről szóló 105/2015. (IV.23.) Korm. rendelet
<i>Társadalmi - gazdasági és infrastrukturális szempontból kedvezményezett, jelentős munkanélküliséggel sújtott települések</i>	20	
<i>Társadalmi - gazdasági és infrastrukturális szempontból kedvezményezett települések</i>	15	
<i>Jelentős munkanélküliséggel sújtott települések</i>	10	
Maximálisan szereshető pontszám:	<b>20</b>	



Tartalmi értékelési szempont	Adható pontszám	Az értékelés alapja
<b>2. Szén-dioxid megkötés növelése</b>		A pályázati dokumentáció
Kitermelés a telepítés befejezésétől számított 13. évben, vagy azt követően	30	
Kitermelés a telepítés befejezésétől számított 9.-12. évben	15	
<b>3. Környezetvédelmi és fenntarthatósági szempontok</b>		A megvalósítási hely
<b>a.) a telepítéssel érintett terület átlagos AK értéke</b>		
10 vagy annál kevesebb AK/ha	30	
10,01-15 AK /ha	20	
15,01-20AK/ha	10	
<b>b.) nem NATURA 2000 szántóterületen történő telepítés</b>	5	
<b>c.) a projekt megkezdésétől számított legalább 5 éven keresztül legalább évente 120 kg N hatóanyag/ha mennyiségnek megfelelő szennyvíziszap, és/vagy szennyvíziszap komposzt, és/vagy szennyvíziszapból készített terménynövelő anyag és/ vagy csapadékmentes vegetációs időben 10m<sup>3</sup>/ha/nap szennyvíz kijuttatásának vállalása<sup>6</sup></b>	5	A támogatást igénylő szolgáltatóval kötött szerződése <sup>7</sup>
Maximálisan szerorzhető pontszám:	40	
<b>4. A támogatási kérelem benyújtását megelőző 12 hónap saját alkalmazotti átlaglétszámához képest a foglalkoztatottak számának bővítése a fejlesztés hatására.</b>		A támogatást igénylő nyilatkozata
2 vagy több új munkahely	10	
1 új munkahely	5	
<b>Elérhető maximális pontszám:</b>	<b>100</b>	

Az értékelési szempontok alapján maximálisan 100 pont adható.

<sup>6</sup> A szennyvizek és szennyvíziszapok mezőgazdasági felhasználásának és kezelésének szabályairól szóló 50/2001 (IV.3.) Korm. rendeletben, illetve a terménynövelő anyagok engedélyezéséről, tárolásáról, forgalmazásáról és felhasználásáról szóló 36/2006. (V. 18.) FVM rendeletben foglaltaknak megfelelően.

<sup>7</sup> A szerződésnek határozott időre, de legalább a projekt megkezdésétől számított 5 évre kell szólnia, valamint tartalmaznia kell legalább a támogatást igénylő által átvenni és az ültetvény területére kijuttatni vállalt szennyvíziszap/szennyvíziszap komposzt/szennyvíziszapból készített terménynövelő anyag, illetve szennyvíz mennyiségét. A szerződésnek tartalmaznia kell továbbá azt, hogy a projekt megkezdésétől számított 5 évet megelőzően csak a kezdeményezettnek nem felróható okból és rendkívüli felmondással lehet megszüntetni.

Az értékelés alapján elérendő minimális pontszám: 30 pont.

## 5. A FINANSZÍROZÁSSAL KAPCSOLATOS INFORMÁCIÓK

Kérjük a projekt előkészítése során vegye figyelembe, hogy a támogatást a projekt megvalósítása során csak akkor tudja majd igénybe venni, ha megfelel a következő szabályoknak.

### 5.1 A támogatás formája

- 1.) Jelen felhívás keretében nyújtott támogatás vissza nem térítendő támogatásnak minősül.
- 2.) A területre vonatkozó támogatói okirat önmagában nem eredményezi a támogatás kifizetését. A kifizetés kizárólag kifizetési igénylés benyújtásával igényelhető.
- 3.) A kifizetési igénylést a mindenkori egységes kérelem rendeletben foglaltak szerint elektronikus úton, ügyfélkapun keresztül kell benyújtani.
- 4.) Az erdőtelepítés elsőkivételére vonatkozó kifizetési igénylést az elsőkivétel maradéktalan megvalósítását követően a támogatói okirat hatálybalépését követő 36 hónapon belül lehet benyújtani a kifizetési igénylés benyújtási időszak végéig. Amennyiben a támogatást igénylő az első kifizetési igénylését a fenti határidőig nem nyújtja be, úgy támogatási jogosultsága megszűnik.
- 5.) A kiegészítő tevékenységekre vonatkozó kifizetés igénylést az erdőtelepítés esetén az elsőkiviteli kifizetési igényléssel, ültetvény telepítés esetén a kifizetési igényléssel egyidejűleg lehet benyújtani.
- 6.) Erdőtelepítés esetében az ápolási támogatásra vonatkozó kifizetési igénylést – beleértve az elsőkivételhez tartozó ápolási támogatást is - az ápolási időszak alatt, évente a mindenkori egységes kérelem rendeletben foglaltak szerint elektronikus úton, ügyfélkapun keresztül lehet benyújtani. A jövedelempótló támogatásra vonatkozó kifizetési igénylést a kötelezettségvállalási időszak alatt, évente a mindenkori egységes kérelem rendeletben foglaltak szerint elektronikus úton, ügyfélkapun keresztül lehet benyújtani.
- 7.) Az ültetvény telepítési támogatására vonatkozó kifizetési igénylést a telepítés maradéktalan megvalósítását követően, a támogatói okirat hatálybalépését követő 36 hónapon belül lehet benyújtani a kifizetési igénylés benyújtási időszak végéig. A telepítés időpontjának igazolására kizárólag a kifizetési kérelem benyújtását megelőzően az erdészeti hatósághoz benyújtott, a Korm. r.) 5. §-a szerinti bejelentés fogadható el.
- 8.) Ültetvény esetében az elsőéves ápolási támogatást a telepítés megvalósulását követően – az arra vonatkozó támogatással együtt - az egységes kérelem keretében benyújtott kifizetési igényléssel lehet igénybe venni.
- 9.) A kifizetési igénylés az egységes kérelem benyújtására nyitva álló időszakon belül nyújtható be.
- 10.) A kifizetési igénylés a mindenkori egységes kérelem rendelet szerinti szankciómentes benyújtási hatánapját követően is benyújtható a jogvesztő hatánapig azzal, hogy a támogatási összeg munkanaponként 1%-kal csökkentésre kerül.
- 11.) A kifizetési igénylés benyújtására és elbírálására az Európai Parlament 1306/2013/EU rendelete, a Bizottság 640/2014/EU rendelete, a Bizottság 641/2014/EU rendelete, 809/2014/EU rendelete és a mindenkori egységes kérelemre vonatkozó hazai rendelet vonatkozó rendelkezései alkalmazandók.
- 12.) Kifizetési igénylést kizárólag az ügyfél-nyilvántartási rendszerben kérelemre nyilvántartásba vett ügyfél-azonosítóval rendelkező támogatást igénylő nyújthat be, az Államkincstár [www.mvh.allamkincstar.gov.hu](http://www.mvh.allamkincstar.gov.hu) elektronikus felületén, ügyfélkapun keresztül.

- 13.) A területadatok megadására vonatkozó kötelezettséget a MePAR szerinti fizikai blokk numerikus azonosításával, a területazonosító megadásával, valamint a telepítés grafikus azonosításával (a rendelkezésére álló, a koordináták pontosságát alátámasztó mérési jegyzőkönyvnek megfelelő adatok feltüntetésével) kell teljesíteni.
- 14.) Kifizetési igénylést az nyújthat be, aki támogatói okirattal rendelkezik; vagy aki a kifizetési igénylés benyújtásakor még nem rendelkezik támogatói okirattal, azonban a támogatási kérelme szerinti tevékenységet a felhívás 3.5.1. pontja alapján elvégezte és a felhívás 3.4.2. fejezetének megfelel;
- 15.) A kifizetési igényléshez mellékelni kell:
- A.) Erdőtelepítés elsőkviteli támogatás kifizetési igényének benyújtása esetén:
    - a. foglalkoztatás bővítése esetén a munkaszerződés másolatát;
  - B.) Ipar célú fás szárú ültetvény telepítés támogatás kifizetési igényének benyújtása esetén:
    - a. foglalkoztatás bővítése esetén a munkaszerződés másolatát;
    - b. vadkárelhárító kerítés, villanypásztor, pontos hosszának és elhelyezkedésének leírását
  - C.) A támogatást igénylőnek a kifizetési igényléshez csatolandó valamennyi dokumentum, valamint a mérési jegyzőkönyv eredeti, vagy másolati példányát, a teljes kötelezettségvállalási időszak alatt meg kell őriznie és az Államkincstár által végzett helyszíni ellenőrzések során az Államkincstárnak, vagy a képviselőjében eljáró hatóságnak be kell tudni mutatnia.
- 16.) Erdősítés esetén a támogatást igénylő az adott naptári évben nem nyújt be kifizetési igénylést a támogatott tételre, úgy arra a naptári évre vonatkozóan nem részesül kifizetésben, a vállalt kötelezettségei azonban adott naptári évben is fennállnak, továbbá a kötelezettségek betartását helyszíni ellenőrzés keretében is vizsgálhatják.
- 17.) Az erdőtelepítés elsőkviteléhez, az ápolásához, valamint erdőtelepítés miatti jövedelem-kiesés pótlásához nyújtott támogatás a kifizetési igénylés alapján az elsőkvitel elvégzését követően akkor fizethető ki, ha a támogatásra jogosultat az illetékes erdészeti hatóság az adott területre erdőgazdálkodóként jogerősen nyilvántartásba vette.
- 18.) A benyújtott kifizetés igénylések alapján a támogatás a támogatásra vonatkozó adminisztratív ellenőrzések, keresztellenőrzések, helyszíni ellenőrzések lefolytatása után egy részletben kerül kifizetésre.
- 19.) Az ügyfélre nézve terhelő megállapításokat tartalmazó jegyzőkönyvre vonatkozó észrevétel jelen pályázati felhívás esetében kizárólag elektronikus úton, ügyfélkapun keresztül nyújtható be.
- 20.) A támogatás forintban kerül kifizetésre, az euró/forint átváltási arány a kifizetési igénylés benyújtása évének január 1-jén fennálló Európai Központi Bank középárfolyam szerint kerül meghatározásra.
- 21.) A támogatás folyósítása a 2007. évi XVII. törvény 28/A. § (2) bekezdése alapján a támogatást igénylő ügyfél-nyilvántartási rendszerben rögzített fizetési számlájára történik.
- 22.) A támogatás a kifizetési igénylés alapján, a 272/2014. (XI. 5.) Korm. rendelet 79. § (2b) bekezdésében foglaltak szerint fizethető ki.
- 23.) A kedvezményezett mindkét célterület esetében a közös agrárpolitika keretébe tartozó támogatási rendszerek alapján a mezőgazdasági termelők részére nyújtott közvetlen kifizetésekre vonatkozó szabályok megállapításáról, valamint a 637/2008/EK és a 73/2009/EK tanácsi rendelet hatályon kívül helyezéséről szóló, 2013. december 17-i 1307/2013/EU rendelet 32. cikk (2) bekezdés b) pontja alapján jogosult az egységes területalapú támogatás (SAPS) igénybevételére.

## 5.2 A projekt maximális elszámolható összköltsége

Jelen felhívás esetében nem releváns.

### 5.3 A támogatás mértéke, összege

Célállomány-típus csoport	Erdőtelepítés				Ipari célú fás szárú ültetvény	
	Erdőtelepítés -	1. év	2. évtől		Ipari célú fás szárú ültetvény	1. év
	elsőkivitel költsége	ápolási költsége	ápolási költség		telepítés költsége	ápolási költsége
	eurónak megfelelő forint összeg/ha	eurónak megfelelő forint összeg/ha	Ápolási időszak (év)	eurónak megfelelő forint összeg/hektár/ápolási időszak	eurónak megfelelő forint összeg/ha	eurónak megfelelő forint összeg/hektár/ápolási időszak
<b>Tölgy-Bükk és Egyéb keménylomb</b>	2744	623	11	6624	-	-
<b>Egyéb lágylomb</b>	2082	467	8	2602	-	-
<b>Akác</b>	1803	467	5	1514	1558	410
<b>Nemesnyár</b>	1596	467	5	1381	2144	515

Erdőtelepítés esetén a **10 fok feletti lejtésű területek esetében 10%-kal emelt** első kiviteli költség alkalmazható.

**Mind az öt célállomány típus csoport esetében a kieső jövedelem pótlása 432 eurónak megfelelő forint összeg/ha/év. A jövedelempótló támogatás időszaka minden célállomány típus csoport esetében 12 év.**

Felhívjuk a támogatást igénylők figyelmét, hogy az erdőtelepítéshez és fásításhoz nyújtott támogatás esetében a támogatás összege nem haladhatja meg projektenként a 7,5 millió eurónak megfelelő forintösszeget.

#### Kiegészítő intézkedések költségei:

Kerítés	7,8 eurónak megfelelő forint összeg/m	max. 1560 eurónak megfelelő forint összeg/ha
Villanypásztor	4,8 eurónak megfelelő forint összeg/m	max. 518 eurónak megfelelő forint összeg/ha
Padka (lejtés >10°, kézi, csak erdőtelepítés)	15,6 eurónak megfelelő forint összeg/100m	max. 749 eurónak megfelelő forint összeg/ha
Erdőszegély kialakítása (csak erdőtelepítés)	1,8 eurónak megfelelő forint összeg/m	
Mikorrhizált csemeték (csak erdőtelepítés)	7,2 eurónak megfelelő forint összeg/db	max. 3870 eurónak megfelelő forint összeg/ha
Őshonos ritka elegyfajok alkalmazása (minimum 100 db/ha)	2800 euró/ha	

Tájékoztatjuk a tisztelt támogatást igénylőket, hogy az **lpari célú fás szárú ültetvény** telepítése célterület esetében a 2021-ben megemelkedett első kiviteli, ápolási, és kerítésre vonatkozó támogatási összegek a 2020-ban és azt követő években benyújtott kifizetési igénylések kapcsán kerülnek alkalmazásra.

Az Erdőtelepítés célterület esetében a **kiegészítő tevékenységek** megemelt egységárai a 2020. július 01 után beadott támogatási kérelmek esetében kerülnek alkalmazásra.

## 5.4 Előleg igénylése

Jelen felhívás esetében nem releváns.

## 5.5 Az elszámolható költségek köre

Jelen felhívás keretében a támogatás összege az egyszerűsített költségelszámolási lehetőségekről szóló útmutatónak megfelelően került meghatározásra, átalányalapú egységköltség formájában.

Az egységköltség a 255/2014. (X. 10.) Korm. rendelet 103/F.§ (4) bekezdése szerinti elszámolható költségek alapján került kiszámításra.

## 5.6 Az elszámolható költségek mértékére, illetve arányára vonatkozó elvárások

Jelen felhívás esetében nem releváns.

## 5.7 Nem elszámolható költségek köre

Jelen felhívás esetében nem releváns.

## 5.8 Az állami támogatásokra vonatkozó rendelkezések

Támogatáshalmazódás

Azonos vagy részben azonos azonosítható elszámolható költségek esetén állami támogatás abban az esetben halmazható más, helyi, regionális, államháztartási vagy uniós forrásból származó állami támogatással, ha az nem vezet a csoportmentességi rendeletekben vagy az Európai Bizottság jóváhagyó határozatában meghatározott legmagasabb támogatási intenzitás túllépéséhez.

Állami támogatás különböző azonosítható elszámolható költségek esetén halmazható más, helyi, regionális, államháztartási vagy uniós forrásból származó állami támogatással.

Az egy projekthez igénybe vett összes támogatás - függetlenül attól, hogy annak finanszírozása uniós, országos, regionális vagy helyi forrásból történik - támogatási intenzitása vagy összege nem haladhatja meg az irányadó uniós állami támogatási szabályokban meghatározott támogatási intenzitást vagy támogatási összeget.

### 5.8.1 A felhívás keretében nyújtott egyes támogatási kategóriákra vonatkozó egyedi szabályok

- Az Európai Unió működéséről szóló szerződés 107. és 108. cikkének alkalmazásában a mezőgazdasági és az erdészeti ágazatban, valamint a vidéki térségekben nyújtott támogatások bizonyos kategóriáinak a belső piaccal összeegyeztethetőnek nyilvánításáról (mezőgazdasági csoportmentességi rendelet) szóló 702/2014/EU bizottsági rendelet (HL L 193., 2014.7.1., 1—75..) I-II. fejezetében és a III. fejezet 32. cikkében,

- a 2014-2020 programozási időszakra rendelt források felhasználására vonatkozó uniós versenyjogi értelemben vett állami támogatási szabályokról szóló 255/2014. (X.10.) Korm. rendeletben,
- az európai uniós versenyjogi értelemben vett állami támogatásokkal kapcsolatos eljárásról és a regionális támogatási térképről szóló 37/2011. (III. 22.) Korm. rendeletben foglaltakkal összhangban nyújtható.

Állami tulajdonban lévő földterületen történő erdőtelepítés esetén csak akkor nyújtható támogatás, ha az érintett földterületet kezelő szerv magánjogi szerv vagy önkormányzat.

## 6. CSATOLANDÓ MELLÉKLETEK LISTÁJA

### 6.1 A TÁMOGATÁSI KÉRELEM ELKÉSZÍTÉSE SORÁN CSATOLANDÓ MELLÉKLETEK LISTÁJA

A támogatási kérelem elkészítésekor a következő mellékleteket szükséges csatolni:

- az ingatlan használati jogosultságát igazoló okirat, kivéve, ha a B) célterület esetében Korm. r. 3.§ (2) bekezdése szerinti bejelentés ennek igazolását már tartalmazta;
- a B) célterület esetében a Korm. r. 4. § (1) bekezdés b) pontja szerinti igazolás;
- foglalkoztatási nyilatkozat;
- szennyvíziszap, szennyvíziszap komposzt, vagy szennyvíziszapból készült terméskövelő anyag vagy szennyvízfelhasználása esetén a jogerős talajvédelmi terv és a szolgáltatóval kötött szerződés másolata.

### 6.2. A TÁMOGATÁSI SZERZŐDÉSHEZ CSATOLANDÓ MELLÉKLETEK LISTÁJA

Jelen felhívás esetében nem releváns.

### 6.3. AZ ELSŐ KIFIZETÉSI KÉRELEMHEZ CSATOLANDÓ MELLÉKLETEK LISTÁJA

A kifizetési igénylés mellé az 5.1 fejezet 15.) bekezdésében meghatározott dokumentumokat szükséges csatolni.

## 7. TOVÁBBI INFORMÁCIÓK

Tájékoztatjuk a tisztelt támogatást igénylőt, hogy a támogatási kérelmek elbírálása során a támogatást igénylővel kapcsolatos, a **közhiteles adatbázisokban elérhető adatok** vagy azok egy része az eljárási rendelet hatálya alá tartozó szervezetek által **felhasználásra kerülnek**.

**A természetes személyeknek a személyes adatok kezelése tekintetében történő védelméről és az ilyen adatok szabad áramlásáról, valamint a 95/46/EK irányelv hatályon kívül helyezéséről** szóló

## 2016. április 27-i (EU) 2016/679 európai parlamenti és tanácsi rendelet (általános adatvédelmi rendelet - GDPR) előírásából fakadó kötelezettségek.

A Támogató a támogatási kérelem feldolgozásakor és azt követően kezeli a támogatást igénylő illetve a kedvezményezett által benyújtott adatlapokon és azok mellékleteiben feltüntetett személyes adatokat, a palyazat.gov.hu honlapon elérhető Adatvédelmi tájékoztatóban szereplő adatkezelési célok és jogalapok mentén.

A támogatási kérelem benyújtásának célja, hogy a támogatást igénylő - sikeres elbírálás és támogató tartalmú támogatási döntés esetén - a tervezett projekt megvalósítására támogatási szerződést kössön/ Támogató támogatói okiratot állítson ki. A támogatási kérelem feldolgozásához szükséges, hogy a Támogató a támogatást igénylő projekt-adatlapon és annak mellékleteiben feltüntetett személyes adatait - a palyazat.gov.hu honlapon elérhető Adatvédelmi nyilatkozatban szereplő adatkezelési célok szerint - kezelje.<sup>8</sup>

A támogatást igénylő felelős azért, hogy – az általános adatvédelmi rendelet előírásainak megfelelően – a projekt adatlapon és annak mellékleteiben feltüntetett további érintettek (a támogatást igénylő és esetleges konzorciumi partnereinek, szállítóinak, tulajdonosainak nevében és érdekében eljáró más személyek, valamint a projekt végső kedvezményezettjei) személyes adatainak a támogatást igénylő általi kezelése és a fejlesztéspolitikai intézményrendszer számára történő rendelkezésre bocsátása megfelelő jogalappal és az érintettek megfelelő tájékoztatását követően történik. Az adatkezelés jogalapját jogszabályi felhatalmazás, az érintettre vonatkozó szerződéses kötelezettség, vagy az érintett előzetes, egyértelmű, megfelelő tájékoztatáson alapuló, önkéntes és határozott hozzájárulása képezheti, amelyben félreérthetetlen hozzájárulását adja a rá vonatkozó személyes adatok meghatározott célból és körben történő kezeléséhez. Az érintettektől személyes adatai kezeléséhez általános jelleggel hozzájárulás nem kérhető.

Ha a 272/2014. (XI. 5.) Korm. rendelet szerint a támogatást igénylőnél a Támogató helyszíni szemlélt folytat le, a fentiek dokumentáltsága megvizsgálásra kerülhet. Ha az adatkezelés jogszerűségével kapcsolatban a döntés-előkészítési folyamat bármely szakaszában kétség merül fel, úgy a Támogató számára a releváns dokumentumokat be kell nyújtani.

A kedvezményezettnek a projekt megvalósítási szakaszában is meg kell felelnie a fenti előírásoknak.

A támogatást **igénylő** a támogatási **kérelem benyújtásával hozzájárulását adja**, hogy a Kincstár által működtetett monitoring rendszerben nyilvántartott **adataihoz** a költségvetési támogatás utalványozója, folyósítója a XIX. Uniós fejlesztések fejezetből biztosított költségvetési támogatás esetén a közreműködő szervezet, ennek hiányában az IH (a továbbiakban együtt: a **támogatás folyósítója**), az Állami Számvevőszék, kormányzati ellenőrzési szerv, az európai támogatásokat ellenőrző szerv, az állami adóhatóság, a csekély összegű támogatások nyilvántartásában érintett szervek, valamint jogszabályban, pályázati kiírásban, támogatói okiratban, támogatási szerződésben meghatározott **más jogosultak hozzáférhetnek**.

Az IH fenntartja a jogot, hogy jelen **felhívást a jogszabályi környezet alakulásának megfelelően** indokolt esetben **módosítsa**, illetve jogszabályban meghatározott esetben **felfüggeszse**, vagy **lezárja**, amelyről az IH indoklással ellátott közleményt tesz közzé a [www.palyazat.gov.hu](http://www.palyazat.gov.hu) oldalon.

**A támogatást igénylő elhalálózása esetén** az örökös részére adható ki támogatói okirat, ha erre vonatkozó kérelmét benyújtotta az Államkincstárhoz, és maradéktalanul megfelel a felhívásban meghatározott jogosultsági és a kötelezettségátadásra vonatkozó feltételeknek.

<sup>8</sup> Az adatkezelés jogalapja: az (EU) 2016/679 rendelet (általános adatvédelmi rendelet) 6. cikk (1) bekezdés b) pontja.

A támogatást igénylő halála esetén a támogatói okirat kiadására irányuló kérelem benyújtásának lehetőségéről az Államkincstár tájékoztatja az általa ismert örökösöt. Amennyiben a támogatási kérelem benyújtására meghatalmazott közreműködésével került sor, akkor a tájékoztatás ebben az esetben is az Államkincstár útján kerül megküldésre.

Amennyiben az örökös kérelmezi a támogatói okirat kiadását, az IH - a közbenső szervezet azaz az Államkincstár bevonásával - lefolytatja a jogosultsági ellenőrzést és a tartalmi értékelést az elhunyt támogatás igénylő és a támogatást igénybe venni kívánó örököse – több örökös esetében örökrészük arányában örökösei (továbbiakban együtt örökös) – vonatkozásában. A jogosultsági ellenőrzés és tartalmi értékelés lefolytatására a jogerős hagyatékátadó végzés benyújtását követően kerül sor.

Az örökös abban az esetben jogosult a támogatás igénybevételére, amennyiben a lefolytatott jogosultsági ellenőrzés és tartalmi értékelés alapján az elhunyt támogatást igénylő részére a támogatói okirat kiadható lenne, és az értékelés eredményeként az örökös is elérte a pozitív támogatói döntéshez szükséges pontszámot.

Ha a felhívás szerint többszöri kifizetési igénylés benyújtására van lehetőség, és a támogatást igénylő halála esetén, legkésőbb a második kifizetési igénylés benyújtásáig a jogerős hagyatékátadó végzés nem kerül benyújtásra, úgy a támogatási jogviszony nem jön létre.

Amennyiben a támogatást igénylő elhalálozik a támogatói okirat hatálybalépését megelőzően, úgy függő jogi helyzet jön létre, amely esetén az elhunyt lehetséges örököse(i) köteles(ek) nyilatkozatban megnevezni azt a személyt, aki teljesíti a támogatást igénylő által vállalt kötelezettségeket. Amennyiben az örökös az Államkincstár felhívása ellenére – a megadott határidőn belül - nem nyilatkozik, a támogatási jogviszony nem jön létre.

Az elhunyt támogatást igénylő esetében valamely személyéhez kötött feltétel a szükséges adat vagy dokumentum, örökös(ök) általi benyújtásával hiánypótlás vagy adategyeztetés keretében vizsgálható.

**A kedvezményezett halála esetén** a kifizető ügynökség a kedvezményezettel annak halálakor együtt élt házastársa vagy törvényes örököse (a továbbiakban együtt: vélelmezett örökös) kérelmére a támogatás igénybevételéhez kapcsolódó eljárást megindítja. Ebben az esetben a kifizető ügynökség a szükséges eljárási cselekményeket a vélelmezett örökös bevonásával elvégzi, de érdemi döntést csak a jogerős hagyatékátadó végzés benyújtását követően hoz.

Felhívjuk a figyelmet, hogy a **B) célterület** esetén, a Korm. r. szerinti területadatok megadásától eltérően **a kifizetési igényléskor a Kincstár által működtetett MePAR rendszernek megfelelő pontosságú adatokat** kell közölni.

Felhívjuk a tisztelt támogatást igénylők figyelmét, hogy a [www.palyazat.gov.hu](http://www.palyazat.gov.hu) honlapon található az **Általános Útmutató a Felhívásokhoz** c. dokumentum, amely általános tájékoztatást nyújt az alábbiakról:

1. Az Útmutató célja, hatálya
2. Kizáró okok listája
3. A támogatási kérelmek elbírálásának módja
  - 3.1. A támogatási kérelmek benyújtásának és elbírálásának módja standard eljárásrendben
  - 3.2. A támogatási kérelmek benyújtásának és elbírálásának módja egyszerűsített eljárásrendben



4. Tájékoztatás kifogás benyújtásának lehetőségéről
5. Tájékoztató támogatói okirat kibocsátásáról vagy a támogatási szerződés megkötéséről
6. A biztosítéknyújtási kötelezettségre vonatkozó tájékoztató
7. A fejlesztéssel érintett ingatlanra vonatkozó feltételek
8. Tájékoztatás a projektek megvalósításáról, finanszírozásáról, és előrehaladásának követéséről
9. A közbeszerzési kötelezettségre vonatkozó tájékoztató
10. Tájékoztatásra és nyilvánosságra vonatkozó kötelezettségek
11. A felhívással, a projekt-kiválasztási eljárással és a projektmegvalósítással kapcsolatos legfontosabb jogszabályok
12. A környezetvédelmi, esélyegyenlőségi és a nők és férfiak egyenlőségét biztosító követelmények

Az Egységes Mezőgazdasági Ügyfél-nyilvántartási Rendszerben történő nyilvántartásba vételre, az adatváltozások bejelentésére, az adatok kezelésére, védelmére és szolgáltatására, közzétételére, valamint a kifizető ügynökség által működtetett nyilvántartási rendszerekre a 2007. évi XVII. törvény<sup>9</sup> III. Fejezetének rendelkezéseit kell alkalmazni. Az intézkedésekhez kapcsolódó támogatási adatok kezelésére, ellenőrzésére és a kérelmek egységes benyújtására az Államkincstár integrált informatikai rendszert működtet.

A támogatást igénylő a támogatási kérelem benyújtásával egyidejűleg hozzájárulását adja, hogy a Támogató a 908/2014/EU bizottsági rendelet<sup>10</sup> 57. cikk szerinti adatokat nyilvánosságra hozza, valamint az általa rendelkezésre bocsátott adatokat a vonatkozó jogszabályok figyelembevételével nyilvántartsa és kezelje.

#### **Kérjük, hogy a támogatási kérelmet az útmutatók figyelembevételével készítsék el!**

A felhívás 4.4.2 szakasza 3.) pontja a pályázati felhívás módosítás megjelenését követő értékelési időszak első napjától alkalmazandó.

A 2019.07.01. és a 2019.10.31. között benyújtott kérelmek a 2019.03.21-én közzétett felhívás 3.) a) pontja szerinti tartalmi értékelési szempontok alapján kerülnek elbírálásra. A 2019.11.01 után benyújtásra kerülő kérelmek a 2019. október 4-én közzétett módosított felhívás alapján kerülnek elbírálásra. A 2019.03.21-én közzétett felhívás ezen dátumot követően az Archivum rovatban lesz megtalálható.

---

<sup>9</sup> A mezőgazdasági, agrár-vidékfejlesztési, valamint halászati támogatásokhoz és egyéb intézkedésekhez kapcsolódó eljárás egyes kérdéseiről szóló 2007. évi XVII. törvény

<sup>10</sup> A Bizottság 908/2014/EU VÉGREHAJTÁSI RENDELETE (2014. augusztus 6.) az 1306/2013/EU európai parlamenti és tanácsi rendeletnek a kifizető ügynökségek és más szervek, a pénzgazdálkodás, a számlaelszámolás, az ellenőrzési szabályok, a biztosítékok és az átláthatóság tekintetében történő alkalmazására vonatkozó szabályok megállapításáról

## 8. A FELHÍVÁS SZAKMAI MELLÉKLETEI

1. számú melléklet: Fogalomtár
2. számú melléklet: Elsőkivitelre és telepítésre megállapított minimális csemete-, illetve tőszámok
3. számú melléklet: Az erdőtelepítési első kivitel, illetve ipari célú fás szárú ültetvény megvalósításához kapcsolódó kiegészítő intézkedések szakmai követelményei
4. számú melléklet: Célállománytípusok meghatározása
5. számú melléklet: Mikorrhizált csemete telepítésére vonatkozó szakmai követelmények
6. számú melléklet: Erdészeti szaporítóanyag mikorrhizáltságát tanúsító bizonylat
7. számú melléklet: Jogszabályok gyűjteménye
8. számú melléklet: Jelen felhívás alkalmazásában őshonos ritka elegyfajnak minősülő fajok listája

**Pomáz Város Önkormányzat**  
**Képviselő-testületének**  
**...../2021 (.....) számú önkormányzati határozata**

**a Környezetvédelmi és Természetvédelmi Bizottság előterjesztéséről a 8/2021. (VI. 22.)  
számú bizottsági határozat alapján, a Pomáz város tulajdonában lévő 3614-es hrsz-ú  
ingatlanon tervezett erdőtelepítéshez szükséges művelési ág átminősítésének  
elindításáról.**

Pomáz Város Önkormányzata az Alaptörvény 32. cikk (1) bekezdés b) pontjában meghatározott hatáskörében és (6) bekezdése szellemében eljárva a nemzeti vagyonról szóló 2011. évi CXCVI. törvény 5. §-a valamint Magyarország helyi önkormányzatairól szóló 2011. évi CLXXXIX. törvény (Mötv.) 107. §-a és az Önkormányzat vagyonáról és a vagyongazdálkodás szabályairól szóló 11/2012. (IV. 25.) rendelet 8. § b) pontja alapján az alábbi határozatot hozza:

1. Pomáz Város Önkormányzatának Képviselő-testülete elviekben egyetért a Környezetvédelmi és Természetvédelmi Bizottsággal abban, hogy a Pomáz belterület 3614 hrsz-ú kivett vízfolyás megnevezésű 50055 m<sup>2</sup> területű (természetben Susnyárpatak) úti- és vízügyi érintettséggel nem rendelkező területrészein az Erdő törvénynek és a HÉSZ-nek megfelelően rekreációs céllal pihenő terület kerüljön kialakításra.
2. Pomáz Város Önkormányzatának Képviselő-testülete felkéri a Környezetvédelmi és Természetvédelmi Bizottságot, hogy az előterjesztés alapján a 8/2021. (VI. 22.) számú bizottsági határozatát vizsgálja felül:
  - a. az elvégzendő előzetes feladatok és tervezetéseik *(előzetes vízügyi engedély, esetleges helyi építési szabályzat és telekalakítási igény, engedélyezett erdőterv)* elvégzésére rendelkezésre álló idő figyelembevételével - a VP5- 8.1.1-16 pályázati lehetőség csupán 2021. december 31-ig nyitott - a pályázat benyújthatósága szempontjából,
  - b. a határozatban foglalt művelési ág átminősítésre vonatkozóan a pályázat „A támogatást igénylő köteles a megvalósult erdőtelepítés területén, a művelési ág változását az illetékes ingatlanügyi hatóságnál az ingatlan-nyilvántartásról szóló 1997. évi CXLI. törvény 27. § (3) bekezdés a) pontja szerint átvezettetni legkésőbb a támogatói okirat hatályossá válásának évét követő harmadik év június 30-ig.” előírása szerint,
  - c. a pályázati támogatás elnyerésének realitása szempontjából az Erdősítés támogatása VP5- 8.1.1-16 pályázati felhívás 23-25. oldalai, azaz a pályázat értékelő lapja figyelembevételével, különös tekintettel Pomáz területi besorolására,
  - d. jövedelempótló támogatásra (az önállóan nem támogatott tevékenységek: a kieső jövedelem pótlása) az Önkormányzat nem jogosult, mert a célterület kivett besorolású, így arra a pályázat benyújtása előtt terület alapú támogatásra sem volt jogosult,
  - e. várhatóan legalább bruttó 10 millió, az első évben több mint 4 millió forintos bekerülési összeg biztosíthatósága szempontjából,

f. továbbá a kívánt cél más konstrukcióban történő megvalósíthatóságának feltárásával.

3. A Képviselő-testület felkéri a Környezetvédelmi és Természetvédelmi Bizottságot, hogy az előbbieket végrehajtása után tegyen összefoglaló jelentést.

**Felelős:** Nagy István bizottsági elnök

**Határidő:** 2. pont tekintetében: 2021. szeptember 30.,

3. pont tekintetében: A Képviselő-testület következő munkaterv szerinti rendes ülése.

**Végrehajtásban közreműködik:** Városfejlesztési és Városüzemeltetési Osztály,  
Gazdasági Főosztály

**Végrehajtásról jelentést tesz:** Városfejlesztési és Városüzemeltetési Osztály

Látta:

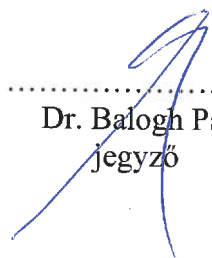
  
.....  
Dr. Balogh Pál  
jegyző

