

POMÁZ VÁROS ÖNKORMÁNYZAT POLGÁRMESTERE

LEVÉLCÍM: 2013 Pomáz, Kossuth Lajos utca 23-25.
ÜGYINTÉZÉS HELYE: 2013 Pomáz, Kossuth Lajos utca 23.
ÜGYFÉLFOGADÁSI IDŐ:
Minden páratlan hét hétfőjén 13-17-ig



ELEKTRONIKUS ÜGYINTÉZÉSHEZ:
rövidnév: POMAZONK, KRID azonosító: 658159708
TELEFON: (26) 814-300 FAX: (26) 325-640
E-MAIL: pomaz@pomaz.hu HONLAP: www.pomaz.hu

Ügyiratszám: 01/ /2020
Szakmai előkészítő: Hámornyikné Csemeczki Zita
Pomáz Város Önkormányzat
Képviselő-testülete

ELŐTERJESZTÉS

a Képviselő-testület 2020. szeptember 24-i ülésére
a Környezetvédelmi és Természetvédelmi Bizottság 39/2020.(VIII.17.) számú határozata alapján, a VP5-8.1.1-16 kódszámú „Erdősítés támogatása” című Agrárminisztériumi felhíváshoz csatlakozás tárgyában

Az Agrárminisztérium felhívás kódszáma: VP5- 8.1.1-16 számon az alábbi felhívást tette közzé: (1. sz. melléklet)

Magyarország Kormányának felhívása a jogszerű földhasználók és ezek társulásai számára mezőgazdasági és nem mezőgazdasági területeken történő erdő telepítések és ipari célú fás szárú ültetvények telepítése érdekében.

A Kormány a Partnerségi Megállapodásban célul tűzte ki az éghajlatváltozás hatásainak a mérséklését, a legfontosabb természeti erőforrásaink, a vizeink, a talajok és biológiai sokféleség állapotának javítását, az erdők megfelelő ökológiai teljesítőképességének fenntartását és fejlesztését, valamint a vidéki térségek lakosságának a megtartását. A cél elérését a Kormány a jogszerű földhasználók együttműködésével tervezi megvalósítani, a jelen felhívásban foglalt feltételek mentén.

Az együttműködés keretében a Kormány vállalja, hogy:

- a benyújtott támogatási kérelmekről a keresztellenőrzések lefolytatását követő 30 napon belül dönt;
- a felhívás feltételeinek megfelelő projekteket vissza nem térítendő támogatásban részesíti a rendelkezésre álló forrás erejéig;

A támogatási kérelmet benyújtó szervezetek az együttműködés keretében vállalják, hogy:

- projektjük megvalósításával hozzájárulnak a fenntartható erdőgazdálkodás céljának eléréséhez.

A Környezetvédelmi és Természetvédelmi Bizottsága 39/2020.(VIII.17.) számú határozatával a Képviselő testületnek javasolta VP5-8.1.1-16 kódszámú „Erdősítés támogatása” című Agrárminisztériumi felhíváshoz való csatlakozást, valamint kérte a Polgármesteri Hivatal bevonását a pályázati munkában.

A Hivatal részére a bizottság átadta az előterjesztés 1. és 2. számú mellékletét képező pályázati anyagot valamint az ahhoz kapcsolódó Dukay Igor által készült „**Pomáz, egyeztetésre javasolt területek**” megnevezésű javaslat tervet, (3. számú melléklet) melyet átvizsgálva az alábbi kiegészítést teszi a Hivatal:

1. „DK-i terület” : 051/29, valamint az attól K-re lévő 1 db (051/31), és Ny-ra lévő 2 db földrészlet (051/7, 8)

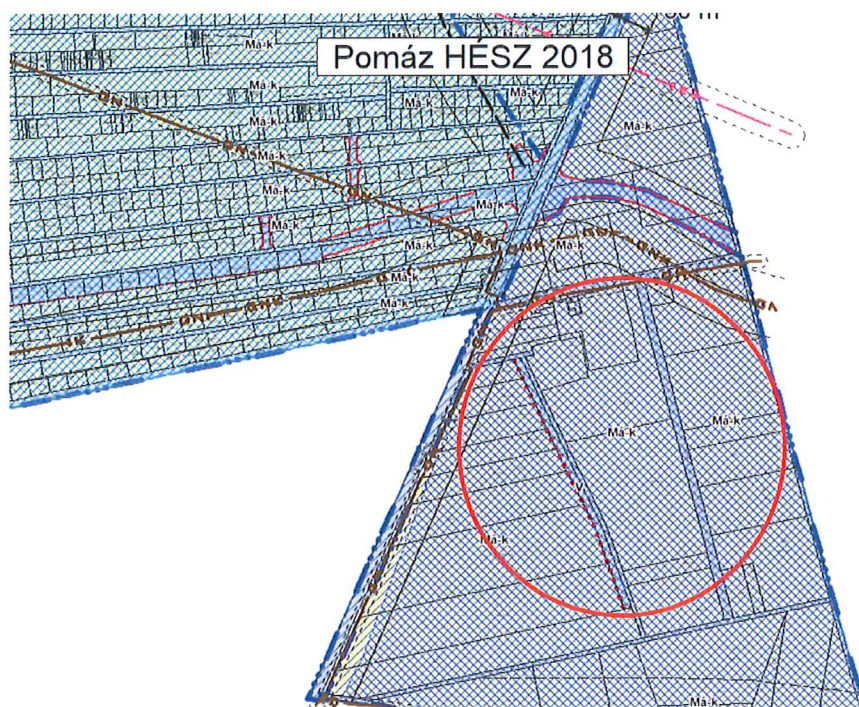

Pomáz Város Önkormányzata Képviselő-testületének 14/2018. (VI.25.) önkormányzati rendelete a város helyi építési szabályzatáról

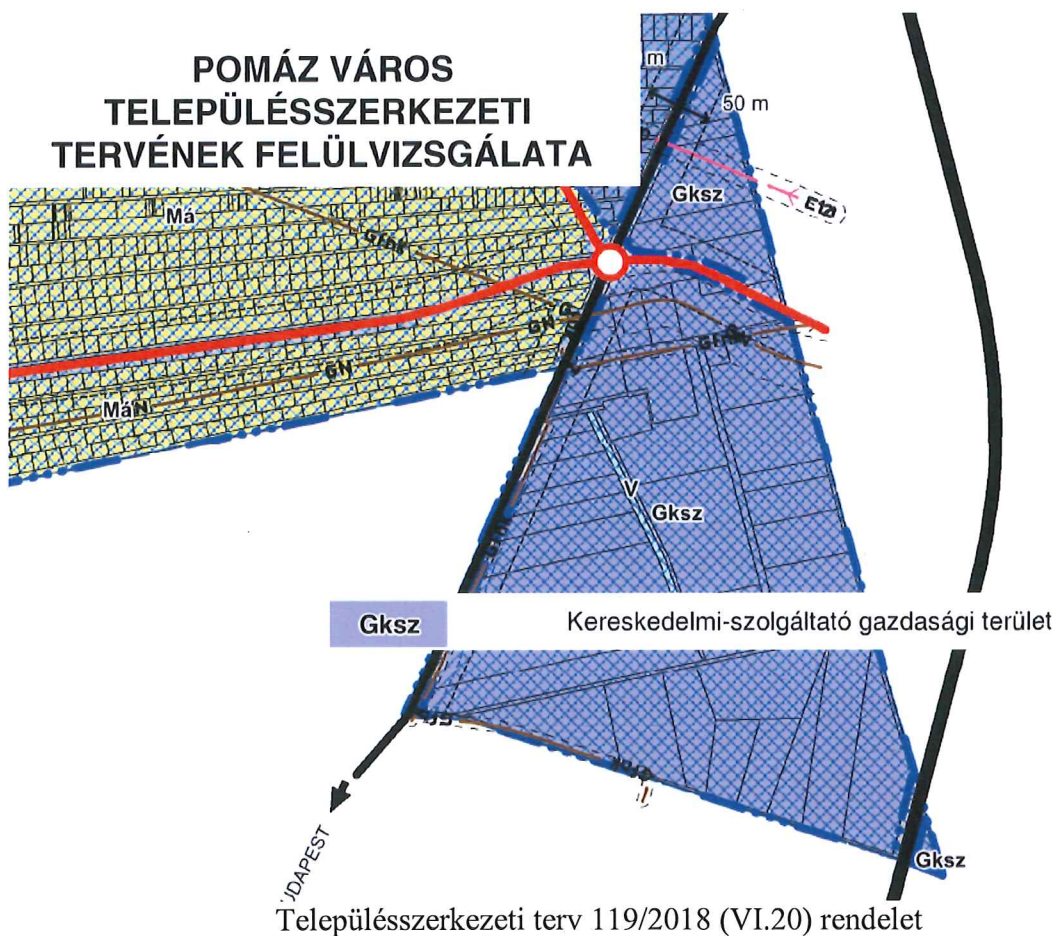

A javasolt terület az épülő Budakalász fél elkerülő úttól délre található, Budakalász közelében. Jelenleg mezőgazdasági övezetben vannak az ingatlanok, de a településszerkezeti terv szerint kereskedelmi szolgáltató övezetbe átsorolható, azaz HÉSZ módosítás kezdeményezhető a területre.

A telek erdősítéssel való hasznosítása a telek értékére, elhelyezkedésére vetítve nem javasolt.

2. „D-i terület”: hrsz 2131/31

Az ingatlan az Óbuda” Termelő és Szolgáltató Zártkörűen Működő Részvénytársasággal közös tulajdonban van, melyre több éve folyik az osztatlan közös tulajdon megszüntetésére vonatkozó per. A területet áthaladó gázvezeték nyomvonala mentén 22 méter széles sávban, a nagyfeszültségű vezetékek mellett pedig 35 méteres sávban védőtávolság van jelölve. A gázvezetékkel kapcsolatban, a 203/1998. (XII. 19.) Korm. rendelet 19/a. §-a az alábbiak szerint rendelkezik: (3) *A bányászati létesítmények és a szállítóvezeték részét képező állomások és fáklyák biztonsági övezetének teljes terjedelmében, valamint az elosztóvezeték tengelyétől mért 2-2 méteres, a szállítóvezeték, az egyéb gáz és gáztermék vezeték és a célvezeték tengelyétől mért 5-5 méteres, továbbá az energiaellátó, a távfelügyeleti, a hírközlési és a korrózióvédelemi kábelek tengelyétől mért 1-1 méteres biztonsági övezet részben tilos*

a) fák, valamint a létesítmények, vezetékek épségét veszélyeztető egyéb növények ültetése,

c) a 0,6 m-nél nagyobb mélységű talajművelés,

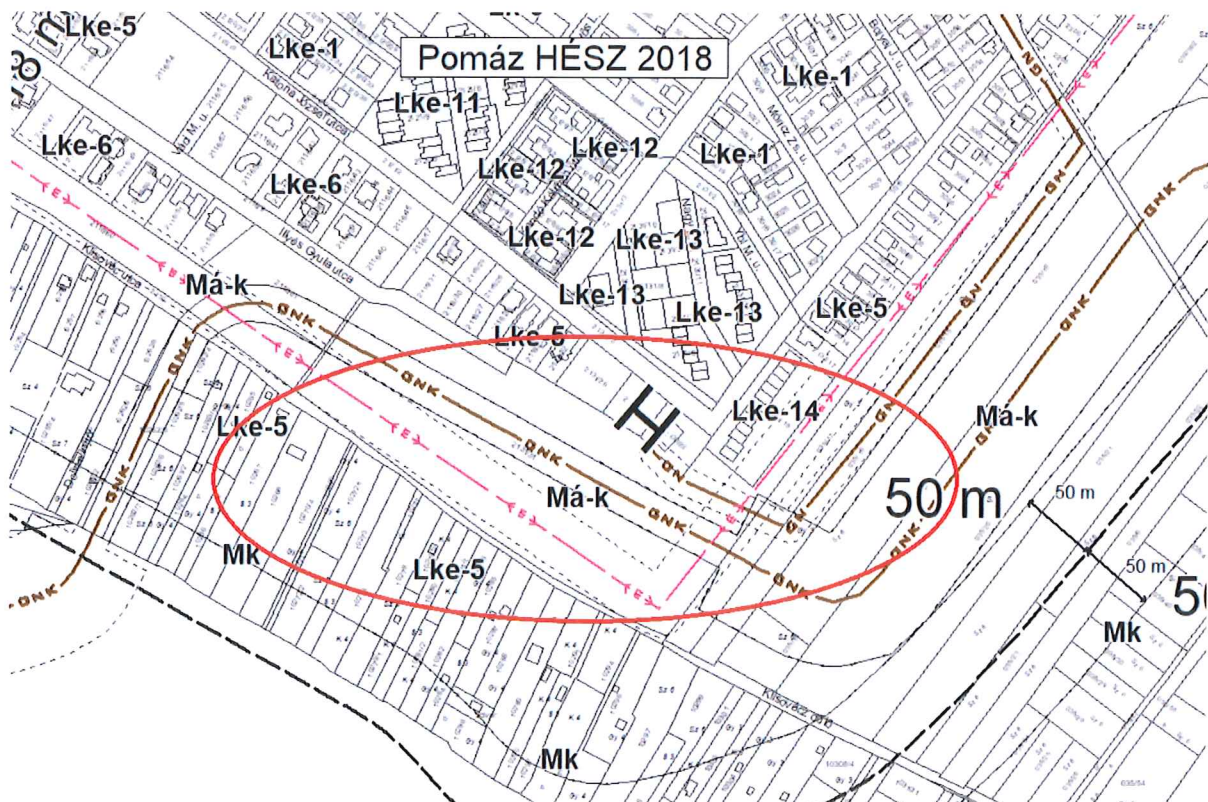

A telek erdősítéssel való hasznosítása a vezetékekre vonatkozó védőtávolságok betartása miatt nem javasolt.

3. DNY-i területek

A tanulmány vizsgálja, de nem javasolja az erdőtelepítést.

4. NY-i területek, a Jóbarátok útja mente

A Jóbarátok útja egy gyep rét művelési ágban lévő terület, teljes terjedelmében. Az erdősítés más célú hasznosítást jelent, melynek módját az illetékes földhivatal hatósági eljárásban kezeli. Az útfelület a terület közepén helyezkedik el azaz kettéosztja a területet. Az átlagosan 33 méter széles területnek a javaslatban lévő déli oldalán, a település külterülete felé haladva a bal oldalán (14 méteres sávon belül) elektromos oszlopok talánhatóak, valamint csapadékvíz elvezető árok így erdősítés helyett fasor telepítése lehetséges. (Erdősítés esetén minimum 20 méter széles sáv nevezhető erdősávnak)

A terület erdősítéssel való hasznosítása tehát a fentiek miatt nem javasolt.

5. Északi terület, a volt, rekultivált szeméttelen terület

A rekultiváció technológiája során több szondát telepítettek a területre, megfigyelés céljából. A fásítás lehetőségének vizsgálatára szakember szükséges, melyet az előterjesztés időpontjában nem bízott meg a hivatal.

6. Északkeleti terület, Alceveca és környéke 298/18, 298/30, 298/31 hrsz.-ú ingatlanok

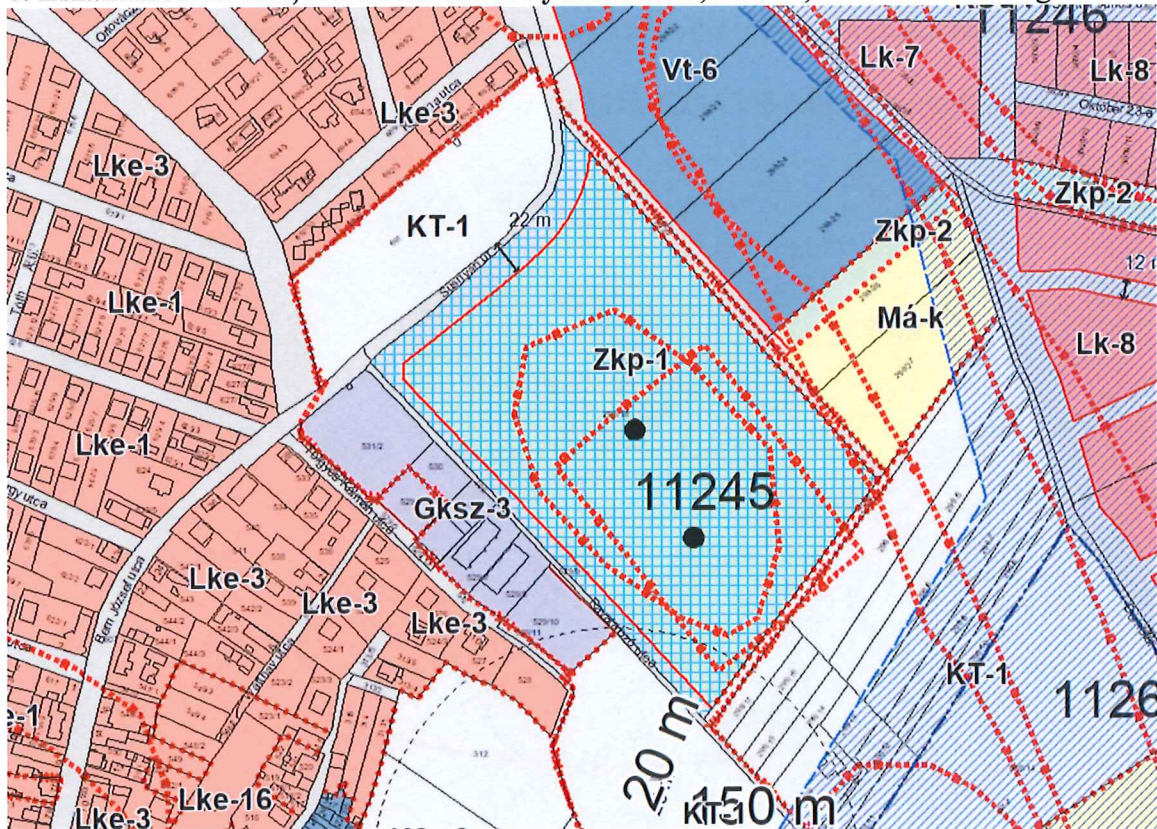

A 298/18 hrsz.-ú ingatlan helyi építési szabályzat kivonata

Az ingatlan jelenleg osztatlan közös tulajdonban található magánszemélyekkel valamint a POMÁZ-CSOBÁNKAI REFORMÁTUS TÁRSEGYHÁZKÖZSÉG-gel. itt található a Honalapítási emlékmű, a Luppa-Mandics mauzóleum, középkori templomrom, és egyéb régészeti terület. Az erdősítés akadályozhatja a későbbi bemutatását a leleteknek továbbá a feltárásokat.

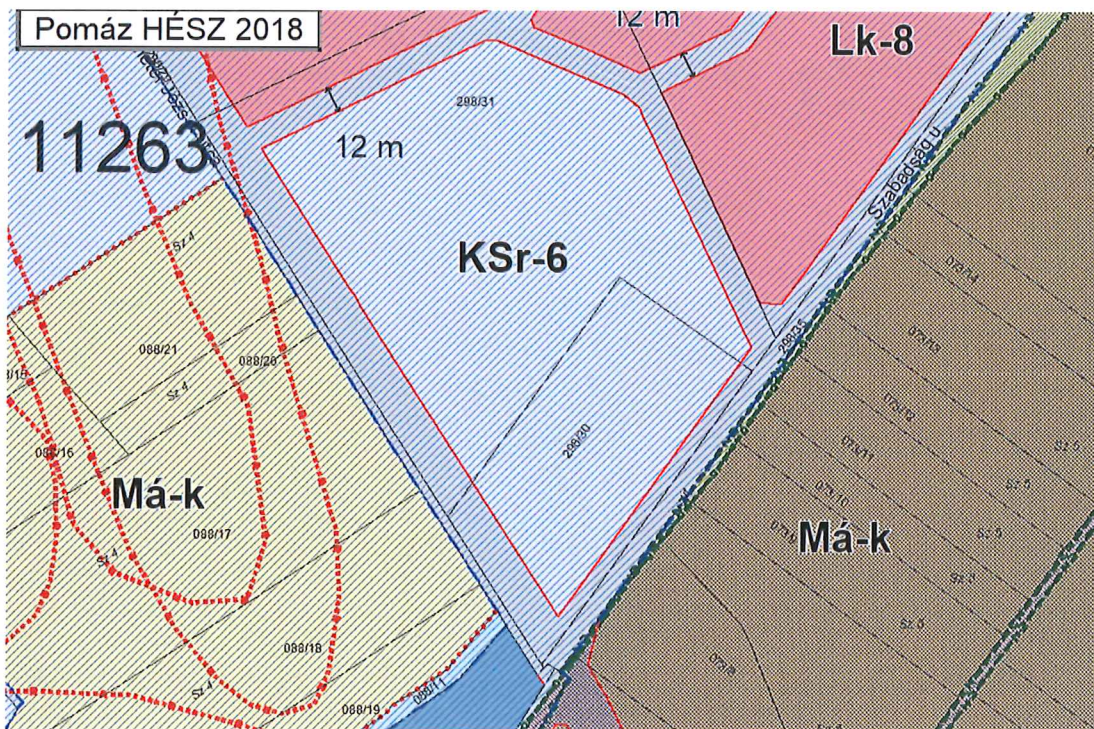

A 298/30 és 298/31 hrsz.-ú ingatlan helyi építési szabályzat kivonata

A két ingatlan jelenleg sport övezetben található, osztatlan közös tulajdonban egyéb magánszemélyekkel. Telekalakítás után az Önkormányzat sportcsarnok építésre alkalmas fejlesztési tartalék területe lehet.

A területek (azaz 298/18, 298/30 és 298/31 hrsz.-ú ingatlanok) erdősítéssel való hasznosítása tehát a fentiek miatt nem javasolt.

7. A Dera patak mente

A patak szélessége nem éri el az erősítésnek megfelelő szélességet (20 méter) ezért vizsgálatoknak ***ezért ezen pályázat keretében a fásítás nem lehetséges.***

A tanulmány nem vizsgálja, de a fásításra vonatkozóan javasolt a Pomáz Város Önkormányzata tulajdonában lévő az Alcsevica 3614 hrsz.-ú kivett vízfolyás (50 055 m² nagyságú) ingatlanon való erdősítés tervezése. (4. sz. melléklet)

A kivett vízfolyás partoldala 20-20 méter szélességű, a helyi építési szabályzat szerint pedig közpark (Zkp-2) övezetben található. Az ingatlan jelenleg több helyen elerdősült, cserjés.

A területen jelenleg a bokros kialakítás miatt az illegális szemétkerakások elszaporodtak ezért a partszakasz rendezetté tétele, továbbá a parkosítás elősegítené a karbantartást és a tisztán tartást. A pályázat nem tartalmazza az erdősítés elvégzéséhez szükséges, engedélyezési dokumentum elkészítésére jogosult erdészeti szakember által készített pályázati anyagot, műlírast valamint az előzetes tereprendezést és a szükséges (bokrok) gyérítését.

A helyi építési szabályzat térképi kivonatán a terület zöld színnel jelölt V (vízgazdálkodási) valamint Zkp-2 betűkkel (Közpark övezet) jelölt helyen húzódik nyugat-kelet irányban. Ettől északra és délre is később beépülő lakóterületek találhatóak.

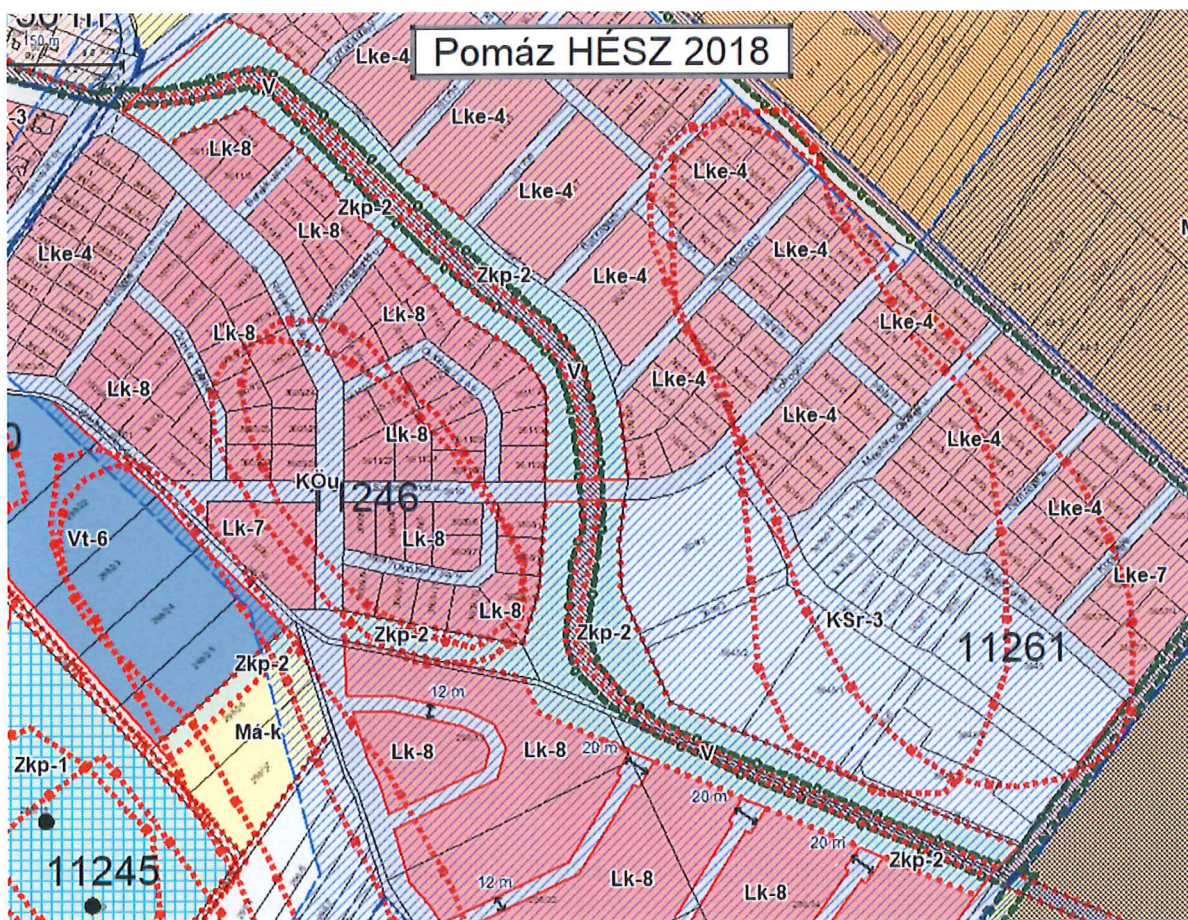

A fentiek alapján javaslom a Pomáz Város Önkormányzatának tulajdonában lévő Pomáz, belterület 3614 hrsz.-ú ingatlanával kapcsolatban a VP5-8.1.1-16 kódszámú „Erdősítés támogatása” című Agrárminisztériumi felhíváshoz csatlakozást.

Pomáz 2020.09.09.



Pomáz Város Önkormányzat
.../2020 (.....) számú Önkormányzati határozata
a Környezetvédelmi és Természetvédelmi Bizottság 39/2020.(VIII.17.) számú
határozata alapján, a VP5-8.1.1-16 kódszámú „Erdősítés támogatása” című
Agrárminisztériumi felhíváshoz csatlakozás tárgyában

Pomáz Város Önkormányzata az Alaptörvény 32. cikk (1) b) és pontjában meghatározott hatáskörében eljárva a 2011. évi CXCVI. törvény 5. §-a valamint 2011. évi CLXXXIX. törvény (Mötv.) 107. §-a és az Önkormányzat vagyonáról és a vagyongazdálkodás szabályairól szóló 11/2012 (IV.25) rendelet 8. § (b) pontja alapján az alábbi határozatot hozza:

1. Pomáz Város Önkormányzata, a kizárólagos tulajdonában lévő Pomáz, belterület 3614 hrsz.-ú nagyságú kivett vízfolyás megnevezésű ingatlanra előzetesen támogatja VP5-8.1.1-16 kódszámú „Erdősítés támogatása” című Agrárminisztériumi felhíváshoz csatlakozást azzal támogatja, hogy a pályázat benyújtásról az elkészült pályázati iratanyag, műleírás és az az alapján készült előzetes költségbebecslések alapján fog dönteni.

2. Pomáz Város Önkormányzata, felkéri a Polgármestert a pályázat előkészítésére a pályázat benyújtásához szükséges dokumentumok és költségbebecslés erdészeti szakemberrel való összeállíttatására legkésőbb, a 2020 novemberi testületi ülésre való döntéshozatalhoz.

Felelős: Leidinger István Polgármester,

Határidő: 2020. november

Végrehajtásban közreműködik: Városfejlesztési és Városüzemeltetési Csoport

Végrehajtásról jelentést tesz: Városfejlesztési és Városüzemeltetési Csoport

Látta:

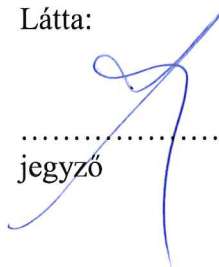
.....
jegyző

FELHÍVÁS

Mezőgazdasági és nem mezőgazdasági földterületen végrehajtott telepítések megvalósítására

A Felhívás címe: Erdősítés támogatása

A Felhívás kódszáma: VP5- 8.1.1-16

Magyarország Kormányának felhívása a jogszerű földhasználók és ezek társulásai számára mezőgazdasági és nem mezőgazdasági területeken történő erdő telepítések és ipari célú fás szárú ültetvények telepítése érdekében.

A Kormány a Partnerségi Megállapodásban célul tűzte ki az éghajlatváltozás hatásainak a mérséklését, a legfontosabb természeti erőforrásaink, a vizeink, a talajok és biológiai sokféleség állapotának javítását, az erdők megfelelő ökológiai teljesítőképességének fenntartását és fejlesztését, valamint a vidéki térségek lakosságának a megtartását. A cél elérését a Kormány a jogszerű földhasználók együttműködésével tervezi megvalósítani, a jelen felhívásban foglalt feltételek mentén.

Az együttműködés keretében a Kormány vállalja, hogy:

- a benyújtott támogatási kérelmekről a keresztellenőrzések lefolytatását követő 30 napon belül¹ dönt;
- a felhívás feltételeinek megfelelő projekteket vissza nem térítendő támogatásban részesíti a rendelkezésre álló forrás erejéig;

A támogatási kérelmet benyújtó szervezetek az együttműködés keretében vállalják², hogy:

- projektjük megvalósításával hozzájárulnak a *fenntartható erdőgazdálkodás* céljának eléréséhez.

¹A támogatási kérelmekről hozott döntés határidejére vonatkozó szabályokat a 272/2014. (XI.5.) Korm. rendelet tartalmazza.

² A támogatási kérelem benyújtására és megvalósítására számos egyéb feltétel vonatkozhat. Kérjük, tanulmányozza át ezeket a felhívás további fejezeteiben.

Tartalomjegyzék

1. A tervezett fejlesztések háttere	5
1.1. A felhívás indokoltsága és célja	5
1.2. A rendelkezésre álló forrás	5
1.3. A támogatás háttere	5
2. Ügyfélszolgálatok elérhetősége	5
3. A Projektekkel kapcsolatos elvárások	5
3.1. A projekt keretében megvalósítandó tevékenységek	6
3.1.1 Önállóan támogatható tevékenységek	6
3.1.1.1 Kötelezően megvalósítandó önállóan támogatható tevékenységek:	6
3.1.1.2 Választható önállóan támogatható tevékenységek:	6
3.1.2 Önállóan nem támogatható tevékenységek:	6
3.1.2.1 Kötelezően megvalósítandó, önállóan nem támogatható tevékenységek:	6
3.1.2.2 Választható, önállóan nem támogatható tevékenységek:	6
3.2. A támogatható tevékenységek állami támogatási szempontú besorolása	7
3.3. Nem támogatható tevékenységek	8
3.4. A projekt műszaki-szakmai tartalmával és a megvalósítással kapcsolatos elvárások	8
3.4.1. Műszaki–szakmai tartalommal kapcsolatos elvárások	8
3.4.1.1. Műszaki és szakmai elvárások	8
3.4.1.2. Esélyegyenlőség és környezetvédelmi szempontok érvényesítésével kapcsolatos elvárások:	17
3.4.1.3. Egyéb elvárások	17
3.4.2. Mérföldkövek tervezésével kapcsolatos elvárások:	18
3.4.3. A projekt szakmai megvalósítása során a közbeszerzési kötelezettségre vonatkozó elvárások ..	18
3.4.4. A projekt szakmai megvalósításával kapcsolatos egyéb elvárások	18
3.5. A projektvégrehajtás időtartama	18
3.5.1. A projekt megkezdése	18
3.5.2. A projekt végrehajtására rendelkezésre álló időtartam	19
3.6. Projektekkel kapcsolatos egyéb elvárások	19
3.6.1. A projekt területi korlátozása	19
3.6.2. A fejlesztéssel érintett ingatlanra vonatkozó feltételek	19
3.7. Indikátorok, szakpolitikai mutatók, adatszolgáltatás	19
3.7.1. Indikátorok	19
3.7.2. Szakpolitikai mutatók	19
3.7.3. Egyéni szintű adatgyűjtés ESZA forrásból megvalósuló felhívások esetén	19
3.8. Fenntartási kötelezettség	19
3.9. Biztosítékok köre	20

3.10. Önerő	20
4. A támogatási kérelmek benyújtásának feltételei	20
4.1 Támogatást igénylők köre	20
4.2 Támogatásban nem részesíthetők köre	20
4.3 A támogatási kérelem benyújtásának határideje és módja	21
4.4 Kiválasztási eljárásrend és kiválasztási kritériumok	21
4.4.1. Kiválasztási eljárásrend	21
4.4.2. Kiválasztási kritériumok:	22
5. A finanszírozással kapcsolatos információk	26
5.1 A támogatás formája	26
5.2 A projekt maximális elszámolható összköltsége	28
5.3 A támogatás mértéke, összege	29
5.4 Előleg igénylése	30
5.5 Az elszámolható költségek köre	30
5.6 Az elszámolható költségek mértékére, illetve arányára vonatkozó elvárások	30
5.7 Nem elszámolható költségek köre	30
5.8 Az állami támogatásokra vonatkozó rendelkezések	30
5.8.1 A felhívás keretében nyújtott egyes támogatási kategóriákra vonatkozó egyedi szabályok	30
6. csatolandó mellékletek listája	31
6.1 A támogatási kérelem elkészítése során csatolandó mellékletek listája	31
6.2. A támogatási szerződéshez csatolandó mellékletek listája	31
6.3. Az első kifizetési kérelemhez csatolandó mellékletek listája	31
7. További információk	31
8. A felhívás szakmai mellékletei	35

A felhívás elválaszthatatlan része az Általános Útmutató az EMVA forrásból finanszírozásra kerülő pályázati felhívásokhoz c. dokumentum (a továbbiakban: ÁÚF), mely az Általános Szerződési Feltételek c. dokumentummal (a továbbiakban: ÁSZF) együtt tartalmazza a projektjavaslat elkészítéséhez szükséges összes feltételt.

Amennyiben jelen felhívásban foglaltak valamely fejezet tekintetében eltérnek az ÁÚF-ben megfogalmazott általános előírásoktól, és az eltérés tényére kifejezett hivatkozás történik, akkor a jelen dokumentumban szabályozottak az irányadók.

Felhívjuk a tisztelt támogatást igénylők figyelmét, hogy a felhívás, az ÁÚF, a támogatási kérelem adatlap, továbbá ezek dokumentumai esetén az Irányító Hatóság, illetve az Innovációs és Technológiai Minisztérium a változtatás jogát fenntartja, ezért kérjük, hogy kövessék figyelemmel a www.szechenyi2020.hu honlapon megjelenő közleményeket!

1. A TERVEZETT FEJLESZTÉSEK HÁTTERE

1.1. A felhívás indokoltsága és célja

A klímaváltozás hatásainak csökkentése, a szél és vízerózió elleni védekezés, valamint a faanyag, mint környezetbarát nyersanyag és megújuló energiaforrás iránti növekvő igény kielégítése érdekében az erdőterület növelése.

Jelen konstrukció keretében kizárólag olyan támogatási kérelmek támogathatóak, amelyek megfelelnek a fenti célkitűzésnek.

1.2. A rendelkezésre álló forrás

A felhívás az Európai Mezőgazdasági Vidékfejlesztési Alap (a továbbiakban: EMVA) felhasználását célzó 5. vidékfejlesztési prioritáshoz, illetve az abból képzett alábbi fókuszterületi célhoz kapcsolódik a Vidékfejlesztési Programban rögzített módon:

5E: a szénmegkötés előmozdítása a mezőgazdaságban és az erdőszetben.

A felhívás meghirdetésekor a támogatásra rendelkezésre álló tervezett keretösszeg 50,32 milliárd Ft.

A rendelkezésre álló keretösszeg az A) és B) célterület között az alábbiak szerint oszlik meg:

A) célterület: 45,32 Mrd Ft;

B) célterület: 5 Mrd Ft.

Jelen felhívás forrását az EMVA és Magyarország költségvetése társfinanszírozásban biztosítja.

A támogatott támogatási kérelmek várható száma: 300 db.

1.3. A támogatás háttere

Jelen felhívást a Vidékfejlesztési Program keretében a Miniszterelnökség Agrár-vidékfejlesztési Programokért Felelős Helyettes Államtitkársága, mint a Vidékfejlesztési Program Irányító Hatósága (a továbbiakban IH)³ hirdeti meg az 1248/2016. (V.18.) Korm. határozatban szereplő Éves Fejlesztési Keret alapján.

2. ÜGYFÉLSZOLGÁLATOK ELÉRHETŐSÉGE

Ha további információkra van szüksége, forduljon bizalommal a Széchenyi 2020 ügyfélszolgálathoz a 06/1 896-0000-ás, normál díjazású telefonszámon, ahol hétfőtől csütörtökig 8:30-16 óráig, pénteken 8:30-14 óráig fogadják hívását.

Kérjük, kövesse figyelemmel a felhívással kapcsolatos közleményeket a www.szechenyi2020.hu oldalon, ahol a Széchenyi 2020 ügyfélszolgálat elektronikus elérhetőségeit is megtalálhatja!

3. A PROJEKTEKKEL KAPCSOLATOS ELVÁRÁSOK

³ A Kormány tagjainak feladat- és hatásköréről szóló 94/2018. (V. 22.) Korm. rendelet értelmében 2018. május 22. napjától a minisztériumok közötti jogutódlás következtében a Vidékfejlesztési Program Irányító Hatósága az Agrárminisztérium Vidékfejlesztési Programok Végrehajtásáért Felelős Helyettes Államtitkársága.

Kérjük, hogy a támogatási kérelem összeállítása során vegye figyelembe, hogy a projekteknek meg kell felelniük különösen a következőknek:

3.1. A projekt keretében megvalósítandó tevékenységek

Jelen felhívás keretében vissza nem térítendő támogatás vehető igénybe az Európai Parlament és a Tanács 1305/2013/EU rendelete 22. cikkében foglaltaknak megfelelően az alábbi tevékenységekhez:

3.1.1 Önállóan támogatható tevékenységek

3.1.1.1 Kötelezően megvalósítandó önállóan támogatható tevékenységek:

- A) célterület: erdőtelepítés első kivételének telepítési tevékenysége
- B) célterület: ipari célú fás szárú ültetvény telepítése

3.1.1.2 Választható önállóan támogatható tevékenységek:

Jelen felhívás esetében nem releváns.

3.1.2 Önállóan nem támogatható tevékenységek:

3.1.2.1 Kötelezően megvalósítandó, önállóan nem támogatható tevékenységek:

A) célterület esetében:

- a. ápolási tevékenység;

B) célterület esetében:

- a. ápolási tevékenység

3.1.2.2 Választható, önállóan nem támogatható tevékenységek:

A) célterület esetében:

- a. kieső jövedelem pótlása. A jelen felhívás vonatkozásában kiegészítő tevékenységek:

- A) célterület:
 - a. kerítés,
 - b. villanypásztor,
 - c. padka,
 - d. erdőszegély kialakítása,
 - e. mikorrhizált csemete telepítése,
 - f. őshonos ritka elegyfajok alkalmazása.

B) célterület:

- a. kerítés,
- b. villanypásztor kialakítása.

3.2. A támogatható tevékenységek állami támogatási szempontú besorolása

A felhívás keretében támogatható tevékenységek a 2014-2020 programozási időszakra rendelt források felhasználására vonatkozó uniós versenyjogi értelemben vett állami támogatási szabályokról szóló 255/2014. (X. 10.) Korm. rendelet (a továbbiakban: 255/2014. (X.10.) Korm. rendelet) alapján közösségi versenyjogi szempontból az alábbi jogcímenek, a következő támogatási kategóriákra vonatkozó előírások alapján valósíthatók meg:

Támogatható tevékenység	Támogatás jogcíme	Támogatási kategória
3.1.1.1 A) célterület: erdőtelepítés első kivitele	255/2014. (X. 10.) Korm. rendelet 17/B. § 7. pontja alapján az erdőterület fejlesztésére és az erdő életképességének javítására irányuló beruházás f) erdősítés és fásítás támogatása	erdőtelepítéshez és fásításhoz nyújtott támogatás
3.1.1.1 B) célterület: ipari célú fás szárú ültetvény telepítése	255/2014. (X. 10.) Korm. rendelet 17/B. § 7. pontja alapján az erdőterület fejlesztésére és az erdő életképességének javítására irányuló beruházás f) erdősítés és fásítás támogatása	erdőtelepítéshez és fásításhoz nyújtott támogatás
3.1.2.1 A) célterület esetében: a) ápolási tevékenység; b) kieső jövedelem pótlása. 3.1.2.1 B) célterület esetében: a) ápolási tevékenység	255/2014. (X. 10.) Korm. rendelet 17/B. § 7. pontja alapján az erdőterület fejlesztésére és az erdő életképességének javítására irányuló beruházás f) erdősítés és fásítás támogatása	igazodik a főtevékenység támogatási kategóriájához
3.1.2.2 A) célterület: a. kerítés; b. villanypásztor; c. padka; d. erdőszegély kialakítása; e. mikorrhizált csemete telepítése; f. őshonos ritka	255/2014. (X. 10.) Korm. rendelet 17/B. § 7. pontja alapján az erdőterület fejlesztésére és az erdő életképességének javítására irányuló beruházás f) erdősítés és fásítás támogatása	igazodik a főtevékenység támogatási kategóriájához

Támogatható tevékenység	Támogatás jogcíme	Támogatási kategória
elegyfajok alkalmazása		
B) célterület:		
a. kerítés;		
b. villanypásztor.		

3.3 Nem támogatható tevékenységek

A felhívás keretében a 3.1. pontban meghatározott tevékenységeken túlmenően más tevékenység nem támogatható, különös tekintettel az alábbi tevékenységekre:

- a. karácsonyfa és díszítógally-telep telepítése,
- b. energetikai célú fás szárú ültetvény telepítése,
- c. rövid vágásfordulójú ültetvények telepítése.

3.4. A projekt műszaki-szakmai tartalmával és a megvalósítással kapcsolatos elvárások

3.4.1. Műszaki–szakmai tartalommal kapcsolatos elvárások

3.4.1.1. Műszaki és szakmai elvárások

A projekt műszaki-szakmai tartalmának meghatározásához az alábbi elvárások figyelembe vétele szükséges:

I. Támogatás igénybevételének feltételei

A. célterület: Erdőtelepítés esetén

- 1.) Az erdőtelepítés támogatás igénybevételére a támogatást igénylő akkor jogosult, ha jogszerű földhasználóként rendelkezik a támogatási kérelem benyújtását megelőzően a tervezett erdőrészt elhelyezkedése szerint illetékes erdészeti hatóság által, az erdőről, az erdő védelméről és az erdőgazdálkodásról szóló 2009 évi XXXVII. törvény végrehajtásáról szóló 61/2017. (XII. 21.) FM rendelet (továbbiakban: Vhr.) alapján jóváhagyott jogerős, nevére szóló erdőtelepítési engedéllyel.
- 2.) A legkisebb támogatható terület a koronavetülettel együtt 0,5 hektár.
- 3.) A kiegészítő intézkedésekhez, ápolási tevékenységhez és a kieső jövedelem pótlásához nem igényelhető támogatás arra a területre vonatkozóan, amelyben a Magyar Állam tulajdoni hányaddal rendelkezik.
- 4.) Erdőtelepítés esetén (mikorrhizált csemete telepítésének kivételével) kiegészítő támogatás abban az esetben adható, ha a jóváhagyott jogerős, a támogatást igénylő nevére szóló erdőtelepítési engedélyben szerepel az adott tevékenység.
- 5.) Mikorrhizált csemete telepítése csak abban az esetben támogatható, ha a terület és a telepítési terv megfelel az 3.4.1.1. I. A. 1.) pontnak és az 5. számú mellékletben foglalt szakmai követelményeknek.

6.) Ápolási támogatás –az elsőkivitel megvalósulásának évét követően– legfeljebb az 5.3 fejezetben foglalt ápolási időszak végéig igényelhető.

7.) A kieső jövedelem pótlásához a támogatásra az igénylő csak akkor jogosult, ha a kérelemben szereplő területre a támogatási kérelem benyújtásának évében vagy az azt megelőző évben az Európai Unió által részben vagy egészben finanszírozott normatív területalapon járó támogatást vett igénybe, a mindenkor egységes kérelemnek megfelelően.

8.) Az elsőkivitel megvalósulását követő első kifizetés az elsőkivitel támogatásán túl, az adott évi jövedelempótló- és elsőéves ápolási támogatást is tartalmazza.

9.) A kieső jövedelem pótlásához a támogatás - az elsőkivitel megvalósulásának évét is beleértve – legfeljebb az 5.3 fejezetben foglalt jövedelempótlási időszak végéig évente, az egységes kérelem keretében benyújtott kifizetési igényléssel vehető igénybe.

10.) A támogatás igénybevételére a támogatást igénylő akkor jogosult, ha a támogatási kérelem benyújtását megelőző két naptári évben az EMVA-ból a Vidékfejlesztési Program keretében nyújtott erdészeti, erdőgazdálkodási tevékenységgel kapcsolatos támogatás igénybevétele esetén nem került kizárásra a támogatási feltételek szándékosan történő megszegése miatt.

11.) Amennyiben az erdőtelepítés nem saját tulajdonú vagy más személy jogával terhelt ingatlanon valósul meg, a támogatási kérelemhez mellékelni kell azt a közokiratba vagy teljes bizonyító erejű magánokiratba foglalt dokumentumot, amely igazolja, hogy a támogatást igénylő jogosult a telepítést megvalósítani, és a földterületet a teljes kötelezettségvállalási időszak végéig használni.

12.) Őshonos ritka elegyfajok telepítése kizárólag a 4. számú mellékletben meghatározott tölgy-bükk és egyéb keménylomb célállomány-típusok esetében támogatható. A telepítéshez kizárólag a 8. számú mellékletben felsorolt – és a Vhr. 2. melléklet B) pontja szerint őshonosnak minősülő fafajok alkalmazhatóak.

A célállománytípus csoportonkénti ápolási időszakokat az 5.3 fejezet tartalmazza.

B. célterület: Ipari célú fás szárú ültetvény (a továbbiakban: ültetvény) létrehozása esetén

1.) Az ültetvénytelepítéséhez támogatás igénybevételére a támogatást igénylő akkor jogosult, ha a támogatási kérelem benyújtásakor jogszerű földhasználóként rendelkezik a fás szárú ültetvényekről szóló 135/2017. (VI.9.) Korm. rendelet (a továbbiakban: Korm. r.) 4. § (1) bekezdés b) pontja szerinti igazolással.

2.) A legkisebb támogatható terület a koronavetülettel együtt 0,5 hektár.

3.) A kiegészítő intézkedésekhez nem igényelhető támogatás arra a területre vonatkozóan, amelyben a Magyar Állam tulajdoni hányaddal rendelkezik.

4.) A támogatás igénybevételére a támogatást igénylő akkor jogosult, ha a támogatási kérelem benyújtását megelőző két naptári évben az EMVA-ból a Vidékfejlesztési Program keretében nyújtott erdészeti, erdőgazdálkodási tevékenységgel kapcsolatos támogatás igénybevétele esetén nem került kizárásra a támogatási feltételek szándékosan történő megszegése miatt.

5.) Amennyiben a támogatást igénylő igazolt származású szennyvíziszapot, vagy szennyvizet használna fel, abban az esetben rendelkeznie kell a felhasználást engedélyező a szennyvizek és szennyvíziszapok mezőgazdasági felhasználásának és kezelésének szabályairól szóló 50/2001. (IV.3.) Korm. rendelet szerinti nevére szóló, jogerős talajvédelmi tervvel.

6.) Ápolási támogatás a telepítés megvalósulását követően - az arra vonatkozó támogatással együtt - az egységes kérelem keretében benyújtott kifizetési igényléssel vehető igénybe.

II. Kötelezettségek vállalása

A) Erdőtelepítés esetén:

- 1.) A támogatást igénylő köteles az elsőkivittelt a kiadott erdőtelepítési engedélyben foglaltaknak megfelelően, a 2. számú mellékletben meghatározott minimális csemeteszámra vonatkozó előírás teljesítésével, az erdészeti hatóság által jóváhagyott jogerős, nevére szóló telepítési tervnek megfelelően, az abban szereplő előírások betartásával végrehajtani.
- 2.) A támogatást igénylő köteles az elsőkivittelt legkésőbb a támogatói okirat hatálybalépését követő 36 hónapon belül megvalósítani és az első kifizetési igénylést benyújtani.
- 3.) A támogatást igénylő köteles az elsőkivittelt és az azt követő esetleges elegyítéseket és pótlásokat igazolt származású erdészeti szaporítóanyaggal megvalósítani.
- 4.) A támogatást igénylő köteles a 3.) pont szerinti származási bizonylatok eredeti példányát a projekt lezárásáig megőrizni.
- 5.) A támogatást igénylő köteles az erdőrészlet határainak azonosíthatóságáról a teljes kötelezettségvállalási időszak alatt gondoskodni.
- 6.) A támogatást igénylő köteles a megvalósult erdőtelepítés területén, a művelési ág változását az illetékes ingatlanügyi hatóságnál az ingatlan-nyilvántartásról szóló 1997. évi CXLI. törvény 27. § (3) bekezdés a) pontja szerint átvezettetni legkésőbb a támogatói okirat hatályossá válásának évét követő harmadik év június 30-ig.
- 7.) Kiegészítő támogatás igénybevétele során a támogatást igénylő köteles a kiegészítő intézkedést a 3. számú mellékletben foglalt szakmai követelményeknek megfelelően megvalósítani, és azt az első kifizetési igénylés benyújtásának napjától számított 5. év végéig megfelelő állapotban fenntartani.
- 8.) A támogatást igénylő köteles az ápolási munkákat évente elvégezni és az ápolási időszak utolsó évére biztosítani, hogy a főfafaj legalább 2 éves egyedeinek egyedszáma elérje az erdőtelepítési engedélyben meghatározott egyedszám 70%-át, illetve védelmi rendeltetésű erdők esetében annak 50%-át, és az elegyarány az erdőtelepítési engedélyben jóváhagyott célállománytípusnak megfelelően.
- 9.) A támogatott területen köztesművelés nem végezhető.
- 10.) Mikorrhizált csemete telepítését a támogatást igénylő köteles az 5. számú mellékletben foglalt termőhelyi feltételeknek megfelelően megvalósítani és a telepítéshez igazolt származású, igazoltan mikorrhizált, megkülönböztető azonosítóval ellátott, konténeres szaporítóanyagot felhasználni. A támogatást igénylő köteles az erdészeti szaporítóanyag bizonylat és a mikorrhizáltságot tanúsító bizonylat eredeti példányait a teljes kötelezettségvállalási időszak alatt megőrizni. Az erdészeti szaporítóanyag mikorrhizáltságának igazolására kizárólag a 6. számú mellékletben szereplő tanúsító bizonylat alkalmazható. A mikorrhizált szaporítóanyag felhasználását a támogatottnak – a támogatott terület erdőrészlet azonosítójának a tanúsító bizonylat eredeti példányán történő feltüntetésével - dokumentálni kell.
- 11.) A támogatást igénylő köteles a 10.) pontban részletezett mikorrhizált szaporítóanyagok beazonosíthatóságáról gondoskodni, valamint a csemetek területi elhelyezkedéséről nyilvántartást vezetni. A nyilvántartásnak tartalmaznia kell a támogatással érintett terület átnézeti helyszínrajzát - amelyen a kiültetett, illetve az esetleges pótlásba került mikorrhizált csemetek területi elhelyezkedése megállapítható, illetve nyomon követhető - az erdészeti szaporítóanyag mikorrhizáltságát tanúsító bizonylat számát, a bizonylaton található mikorrhizáltságot igazoló határozat számát és az erdészeti csemetekerti szemlejegyzőkönyv tételszámát.

- 12.)A támogatást igénylő köteles a 10.) pontban részletezett mikorrhizált szaporítóanyagok, illetve csemeték helyszíni ellenőrizhetőségét – a szükséges vizsgálati mintavétel lehetőségével együtt-biztosítani.
- 13.)Amennyiben a támogatást igénylő vállalja a 4.4.2. fejezet 3. bekezdésében található táblázat szerinti foglalkoztatás bővítését, a foglalkoztatotti jogviszonynak a projekt megkezdésétől legalább 5 évig fenn kell állnia.
- 14.)A támogatást igénylőnek az erdőtelepítés első kivételének megkezdésétől a kötelezettségvállalási időszak végéig az erdőrészlet teljes területén be kell tartania:
- a közös agrárpolitika finanszírozásáról, irányításáról és monitoringjáról és a 352/78/EGK, a 165/94/EK, a 2799/98/EK, a 814/2000/EK, az 1290/2005/EK és a 485/2008/EK tanácsi rendelet hatályon kívül helyezéséről szóló Európai Parlament és a Tanács 1306/2013/EU rendelet VI. címében foglalt előírásokat;
 - az egységes területalapú támogatások és egyes vidékfejlesztési támogatások igényléséhez teljesítendő „Helyes Mezőgazdasági és Környezeti Állapot” fenntartásához szükséges feltételrendszer, valamint az állatok állategységre való átváltási arányának meghatározásáról szóló 50/2008 (IV. 28.) FVM rendeletben meghatározott előírásokat.
- 15.)A támogatást igénylő köteles az őshonos ritka elegyfajok telepítéséhez igazolt származású - fekete nyár (*Populus nigra*) és a törékeny fűz (*Salix fragilis*) kivételével mageredetű - szaporítóanyagot alkalmazni, valamint az erdészeti szaporítóanyag bizonylat eredeti példányait a teljes kötelezettségvállalási időszak alatt megőrizni.
- 16.)Őshonos ritka elegyfajok telepítése esetén a támogatást igénylő köteles:
- a ritka elegy fajokból hektáronként legalább 100 db csemetét ültetni és szórtan elegyíteni; A figyelembe vehető egyedek között átlagosan minimum 5 m távolságnak kell lenni;
 - fekete nyár (*Populus nigra*) és törékeny fűz (*Salix fragilis*) telepítése esetén legalább 1 méter nagyságú csemetét vagy gyökeres dugványt kell alkalmazni. A többi faj esetében legalább 0,5 m nagyságú szaporítóanyag alkalmazható;
 - a telepítéshez a 8. számú mellékletben meghatározott fajokból legalább három fajtát alkalmazni, hektáronként egyenként minimum 20 db-os eréllyel;
 - az őshonos ritka elegyfajok egyedi mechanikai védelméről gondoskodni és azt az első kifizetési igénylés benyújtásának napjától számított 12. év végéig megfelelő állapotban fenntartani;
 - az ápolási időszak utolsó évére biztosítani, hogy az eltelepített őshonos ritka elegyfajok életképesek, az erdősítés átlagos magasságát elérő egyedeinek a száma elérje a hektáronkénti 30 darabot és a 8. számú mellékletben szereplő fajok közül legalább három jelen legyen a területen.
- 17.)A támogatást igénylő köteles az őshonos ritka elegyfajok beazonosíthatóságáról gondoskodni, továbbá köteles az őshonos ritka elegyfajok helyszíni ellenőrizhetőségét biztosítani.
- 18.)Amennyiben a támogatást igénylő jövedelempótló támogatásra is jogosult, abban az esetben az 5.3 fejezetben meghatározott jövedelempótlási időszak végéig nem termelheti ki a létrehozott faállományt.

B) Ipari célú fás szárú ültetvény létrehozása esetén:

- 1.) A támogatást igénylő köteles a telepítést úgy végrehajtani, hogy – legkésőbb a Korm. r. 5. § (1) bekezdése szerinti bejelentés időpontjában (a továbbiakban: a telepítés befejezése) – az ültetvény teljes területére vetítve átlagosan elérje a 2. számú melléklet B) pontjában meghatározott minimális tőszámot.

- 2.) A támogatást igénylő köteles a telepítést a támogatói okirat hatálybalépését követő 36 hónapon belül megvalósítani és a kifizetési igénylést benyújtani.
- 3.) A támogatást igénylő köteles a 2. számú melléklet C) pontjában meghatározott minimális tőszámot legalább a telepítés befejezését követő 5. év végéig fenntartani. Ha ezen kötelezettség betartásához pótlások szükségesek, úgy köteles azokról az 5.) és 6.) pontban foglaltaknak megfelelően gondoskodni.
- 4.) A támogatást igénylő az ültetvény kitermelését legkorábban a telepítés befejezésétől számítva nyolc év, illetve ha a támogatási kérelemben ennél hosszabb időszakot vállalt, akkor ennek az időszaknak a leteltét követően kezdheti meg. Köteles ugyanakkor a kitermelést legkésőbb a telepítés befejezését követő húsz év múlva elvégezni.
- 5.) A támogatást igénylő köteles a telepítést, és az azt követő esetleges pótlásokat igazolt származású szaporítóanyaggal megvalósítani.
- 6.) A támogatást igénylő köteles a származási bizonylatok eredeti példányait a telepítés befejezésétől a projekt lezárásáig megőrizni.
- 7.) Kiegészítő támogatás igénybevétele során a támogatást igénylő köteles a kiegészítő intézkedést a 3. számú mellékletben foglalt szakmai követelményeknek megfelelően megvalósítani, és azt a telepítés befejezésétől számított 5. év végéig megfelelő állapotban fenntartani.
- 8.) A támogatást igénylő köteles a Korm. r. 8. §-a szerinti formanyomtatvány másolatát az ültetvény kitermelésekor, az erdészeti hatóságnak való megküldéssel egyidejűleg a kifizető ügynökségnek is megküldeni.
- 9.) A támogatást igénylő köteles a telepítés befejezését követő 5. évig a törzsnyeséseket elvégezni, azaz a telepítés befejezését követő 5. év végén akác estében legalább 2 méteres, nemesnyár esetében legalább 6 méteres magasságig az ágtiszta törzsmagasságot biztosítani, kivéve a pótoló egyedeket.
- 10.) Amennyiben a támogatást igénylő vállalja a 4.4.2. fejezet 3. bekezdésében található táblázat szerinti foglalkoztatás bővítését, a foglalkoztatotti jogviszonynak a projekt megkezdésétől legalább 5 évig fenn kell állnia.
- 11.) A támogatást igénylőnek az ültetvény telepítésének megkezdésétől a fenntartási és kötelezettségvállalási időszak végéig az ültetvény teljes területén be kell tartania:
 - a. a közös agrárpolitika finanszírozásáról, irányításáról és monitoringjáról és a 352/78/EGK, a 165/94/EK, a 2799/98/EK, a 814/2000/EK, az 1290/2005/EK és a 485/2008/EK tanácsi rendelet hatályon kívül helyezéséről szóló az Európai Parlament és a Tanács 1306/2013/EU rendelet VI. címében foglalt előírásokat;
 - b. az egységes területalapú támogatások és egyes vidékfejlesztési támogatások igényléséhez teljesítendő „Helyes Mezőgazdasági és Környezeti Állapot” fenntartásához szükséges feltételrendszer, valamint az állatok állategységre való átváltási arányának meghatározásáról szóló 50/2008 (IV. 28.) FVM rendeletben meghatározott előírásokat.

III. Vis maiorra vonatkozó szabályok

Az elháríthatatlan külső okokra (vis maiorra) vonatkozó szabályokat az elháríthatatlan külső ok (vis maior) esetén alkalmazandó egyes szabályokról és a vis maiorral összefüggő egyes miniszeri rendeletek módosításáról szóló 94/2015. (XII. 23.) FM rendelet és az Európai Mezőgazdasági Vidékfejlesztési Alapból, valamint az Európai Tengerügyi és Halászati Alapból finanszírozott intézkedések megvalósulásának időtartama alatt, elháríthatatlan külső ok (vis maior) esetén alkalmazandó egyes szabályokról szóló 57/2015. (XII. 23.) MvM rendelet állapítja meg.

A vis maior rendeletekben meghatározott bejelentéshez csatolni kell az ügyfél nyilatkozatát, amelyben a program folytatását vagy a kötelezettség alóli mentesítését kéri a vis maior eseménnyel érintett területekre.

A vis maior esemény bejelentése elektronikus úton, ügyfélkapun keresztül történik.

IV. Kötelezettségátadásra vonatkozó szabályok

- 1.) A támogatói okirat hatálybalépését követően, a támogatást igénylő a Magyar Államkincstár (továbbiakban: Államkincstár) által arra rendszeresített elektronikus felületen kérelmezheti a vállalt kötelezettségeinek átadását.
- 2.) A támogatást igénylő a támogatás keretében vállalt kötelezettségét kizárólag a támogatásra való jogosultsággal együtt ruházhatja át. A kötelezettségátadás és jogutódlás esetén a jogosultsági feltételek vizsgálatakor a támogatási kérelmek újrapontozására nem kerül sor.
- 3.) Kötelezettségátadás után az átvevőnek a támogatási kérelemben vállalt tevékenység vagy létesítmény vonatkozásában meg kell felelnie a támogatás igénybevételi feltételeinek, és a támogatott tevékenységekre vonatkozó részletes előírásoknak.
- 4.) A kötelezettségátadás során nem lehet eltérni a támogatói okiratban jóváhagyottaktól.
- 5.) A kötelezettség átvállaló kötelezettségátvállalási kérelme után a kifizetési igénylés csak akkor hagyható jóvá, ha a kérelme az általa benyújtott első kifizetési igénylést megelőző év december 31-ig benyújtásra került.
- 6.) A támogatás a kötelezettségátadásra vonatkozó kérelem jóváhagyása után kibocsátott módosított támogatói okirat hatálybalépését követően folyósítható.
- 7.) Kötelezettségátadás esetén az átruházó összes olyan joga és kötelezettsége, amely az IH és az átruházó között a támogatói okirat eredményeképpen létrejött jogviszonyból származik, az átvevőre száll át.
- 8.) Az átruházónak biztosítania kell az átvevő részére a kötelezettség átvállalásához szükséges - mindkét fél által aláírt - valamennyi dokumentum másolati példányát.
- 9.) Ha a kötelezettséget átvevővel, vagy az intézkedésben támogatott erdőgazdálkodóval szemben valamely ellenőrzés megállapítása alapján az átvállalni kívánt támogatásból való kizárására irányuló eljárás van folyamatban, akkor a kötelezettségátadásról az IH a kizárásra irányuló eljárás befejezését követően dönt.

V. Ellenőrzés

- 1.) A jogosultsági feltételek és kötelezettségvállalások teljesítése a projekt lezárásáig ellenőrzésre kerül.
- 2.) Az V.1.) pontja szerinti ellenőrzés a támogatási kérelemre, valamint a vis maior kérelemre vonatkozóan:
 - a. adminisztratív ellenőrzést foglal magában.
- 3.) Az V.1.) pontja szerinti ellenőrzés a kifizetési igénylésre vonatkozóan:
 - a. adminisztratív ellenőrzést,
 - b. kiválasztás esetén helyszíni ellenőrzést foglal magában.
- 4.) A kifizetési igénylés elbírálása az A) célterület esetén Országos Erdőállomány Adattárnak a benyújtási időszak utolsó napja szerinti aktuális adatai alapján történik.

VI. Jogkövetkezmények

A) Erdőtelepítés esetén:

- 1.) Amennyiben a kedvezményezett az első kifizetési igénylés benyújtásának éve után bármely egymást követő két évben az adott erdőrészlet vonatkozásában kifizetési igénylést nem nyújt be az ápolási – jövedelem pótló támogatás esetében a kötelezettségvállalási - időszak alatt, támogatási jogosultsága megszűnik az adott erdőrészletre vonatkozóan.
- 2.) Ha az első kifizetés a támogatói okiratban szereplő területen a 3.4.1.1 fejezet II. A bekezdésének 2.) pontjában meghatározott időpontra nem, vagy csak részben valósul meg, az elmaradással érintett terület támogatási jogosultsága az adott támogatási kérelem vonatkozásában megszűnik.
- 3.) Amennyiben a kedvezményezett a 3.4.1.1 fejezet II. A bekezdésének 1.), 3.), 6.) pontjaiban foglaltakat nem tartotta be, a támogatási jogosultsága megszűnik az érintett területekre vonatkozóan és az érintett terület vonatkozásában már igénybe vett támogatási összeget az intézkedésben való jogosulatlan részvételre vonatkozó szabályok szerint vissza kell fizetni.

Amennyiben a meg nem felelés a kedvezményezett gondatlan vagy szándékos magatartásának következménye, akkor a támogatási jogosultság megszűnésén túl a szándékosságot vagy gondatlanságot megállapító döntés kézbesítését követő két naptári évben e felhívás alapján az érintett területekhez kapcsolódóan nem nyújthat be támogatási kérelmet.

- 4.) Amennyiben megállapításra kerül, hogy a kedvezményezett a telepítést nem a kiadott engedélyben foglaltaknak megfelelően teljesítette, a támogatási jogosultsága megszűnik az érintett területekre vonatkozóan és a már igénybe vett támogatási összeget az intézkedésben való jogosulatlan részvételre vonatkozó szabályok szerint vissza kell fizetni.
- 5.) Amennyiben a kedvezményezett a 3.4.1.1. fejezetet II. A bekezdésének 4.), 9.) pontjában foglaltakat nem tartotta be, úgy az adott erdőrészlet vonatkozásában a támogatási jogosultsága megszűnik.
- 6.) Amennyiben megállapításra kerül, hogy a 3.4.1.1 fejezet II. A bekezdésének 5.) pontja szerinti támogatott terület lehatárolása egyáltalán nem történt meg vagy nem megfelelően, illetve hiányosan történt meg és ez megghiúsította az objektív ellenőrzési eljárás teljes körű lefolytatását, akkor a kedvezményezett támogatási jogosultsága megszűnik az érintett területek vonatkozásában és az adott évi támogatásra sem jogosult.
- 7.) Amennyiben a 3.4.1.1 fejezet II. A bekezdésének 5.) pontja szerinti támogatott terület lehatárolása egyáltalán nem történt meg, vagy nem megfelelően, illetve hiányosan történt meg és ez nem befolyásolta az objektív ellenőrzési eljárás lefolytatását, ideértve az esetleges mérések végrehajtását, úgy a megállapított területre eső adott évi támogatás összege 20%-kal csökkentésre kerül.
- 8.) Amennyiben az ápolási időszak alatt megállapításra kerül, hogy kiegészítő intézkedések megvalósítása esetén a kedvezményezett a 3.4.1.1 fejezet II. A bekezdésének 7.) pontjában foglaltakat nem a jelen felhívás 3. számú mellékletben leírt szakmai követelményeknek megfelelően valósította meg, akkor a támogatói okiratban az érintett, támogatott területre kapcsolódóan adott kiegészítő intézkedésre vonatkozó támogatási jogosultsága – kivéve a 9. és 10. pontban szabályozott esetet - megszűnik. A már igénybe vett támogatási összeget az intézkedésben való jogosulatlan részvételre vonatkozó szabályok szerint vissza kell fizetni.
- 9.) Amennyiben az ápolási időszak alatt megállapításra került, hogy a kiegészítő intézkedések megvalósítása során a vadkárelhárító kerítés, villanypásztor, erdőszegély funkciójuk ellátására alkalmasak, de a 3. számú mellékletben meghatározott műszaki paramétereknek nem felelnek meg, akkor a kedvezményezett az adott erdőrészletre vonatkozó kiegészítő támogatásának 90%-ára jogosult.

- 10.) Amennyiben az ápolási időszak alatt megállapításra kerül, hogy a kedvezményezett nem tett eleget a 3.4.1.1 fejezet II. A bekezdésének 7.) pontjában foglalt fenntartásra vonatkozó feltételeknek, a kiegészítő intézkedésre kifizetett támogatás 50%-a jogosulatlanul igénybe vett támogatásnak minősül, és azt az intézkedésben való jogosulatlan részvételre vonatkozó szabályok szerint vissza kell fizetni.
- 11.) Amennyiben a kedvezményezett nem tett eleget a 3.4.1.1 fejezet II. A bekezdésének 8.) pontjában foglalt éves ápolási munkára vonatkozó kötelezettségének, akkor az adott évi ápolási támogatási összeg kifizetésére nem jogosult.
- 12.) Amennyiben a kedvezményezett nem tett eleget a 3.4.1.1 fejezet II. A bekezdésének 8.) pontjában foglalt, az ápolási időszak utolsó évére vonatkozó kötelezettségének, akkor az adott évi ápolási és jövedelempótló támogatási összeg nem fizethető ki, és az adott erdőrészletre az adott évre már igénybe vett támogatási összeget az intézkedésben való jogosulatlan részvételre vonatkozó szabályok szerint vissza kell fizetni.
- 13.) Amennyiben a kedvezményezett a 3.4.1.1 fejezet II. A bekezdésének 10.), 11.), 12.), pontokban foglaltakat nem tartotta be, a mikorrhizált csemete telepítésére vonatkozó támogatási jogosultsága megszűnik az érintett területekre vonatkozóan és az erre a célra igénybe vett támogatási összeget az intézkedésben való jogosulatlan részvételre vonatkozó szabályok szerint vissza kell fizetni.
- 14.) Amennyiben a 4.4.2. fejezet 3. bekezdés a) pontjában található táblázat 7. pontja szerinti nyilatkozat ellenére, és a 3.4.1.1. fejezet II. A 13.) pontja szerinti időszakban a 3.4.1.3. Egyéb elvárások fejezetnek megfelelő tartalmú foglalkoztatás bővítése nem valósul meg, illetve azt a kedvezményezett a projekt megkezdésétől számított 5 évig nem tartja fenn, abban az esetben a kedvezményezett 1 új foglalkoztatott vállalása esetén a támogatási összeg 10%-kal, 2 vagy több új foglalkoztatott vállalása esetén a támogatási összeg 15%-kal csökken, az igénybe vett támogatási összeg megfelelő részét vissza kell fizetni.
- 15.) Ha az Államkincstár a kölcsönös megfeleltetés alkalmazása érdekében, a támogatásra jogosult gazdaságának bármely részében az Európai Parlament és a Tanács 1306/2013/EU rendelete II. mellékletében előírt kötelező követelmények, illetve az egységes területalapú támogatások és egyes vidékfejlesztési támogatások igényléséhez teljesítendő „Helyes Mezőgazdasági és Környezeti Állapot” fenntartásához szükséges feltételrendszer be nem tartását állapították meg, abban az esetben Európai Mezőgazdasági Vidékfejlesztési Alapból (EMVA) nyújtandó vidékfejlesztési támogatásokról szóló 2005. szeptember 20-i 640/2014/EU Bizottsági rendelet szerint szankció alkalmazására kerül sor.
- 16.) Amennyiben a kedvezményezett a 3.4.1.1 fejezet II. A bekezdés 15.), 16.), 17.), pontjaiban foglaltakat nem tartotta be, az őshonos ritka elegyfajok telepítésére vonatkozó támogatási jogosultsága megszűnik az érintett területekre vonatkozóan és az erre a célra igénybe vett támogatási összeget az intézkedésben való jogosulatlan részvételre vonatkozó szabályok szerint vissza kell fizetni.
- 17.) Amennyiben a kedvezményezett nem gondoskodott a 3.4.1.1. fejezet II. A. bekezdés 16.) d. pontja szerint az őshonos ritka elegyfajok egyedi mechanikai védelméről, és ez az eltelepített fák legalább 10%-ánál megállapítható, akkor a kedvezményezett az adott területre vonatkozó támogatási összeg 50%-ára jogosult. A már igénybe vett támogatási összeget a jogosulatlanul igénybe vett támogatásokra vonatkozó szabályok szerint, a kedvezményezettnek vissza kell fizetnie.
- 18.) Amennyiben a kedvezményezett a 3.4.1.1 fejezet II. A. 18.) pontjában foglaltakat nem tartotta be, abban az esetben a támogatási jogosultsága megszűnik az érintett területekre vonatkozóan és az érintett területre igénybe vett jövedelempótló támogatást a jogosulatlanul igénybe vett támogatásokra vonatkozó szabályok szerint vissza kell fizetnie.

B) Ipari célú fás szárú ültetvény létrehozása esetén:

- 1.) Ha a telepítés a támogatói okiratban szereplő területen a 3.4.1.1 fejezet II. B. bekezdésének 2.) pontjában meghatározott időpontra nem, vagy csak részben valósul meg, az elmaradással érintett terület támogatási jogosultsága az adott támogatási kérelem vonatkozásában megszűnik.
- 2.) Amennyiben a kedvezményezett a 3.4.1.1 fejezet II. B bekezdésének 1.) pontjában foglaltakat nem tartotta be, a támogatási jogosultsága megszűnik az érintett területekre vonatkozóan és az érintett terület vonatkozásában a már igénybe vett támogatási összeget az intézkedésben való jogosulatlan részvételre vonatkozó szabályok szerint vissza kell fizetni.
- 3.) Amennyiben megállapításra kerül, hogy az ültetvény teljes területére vetítve az átlagos tőszám nem éri el a telepítés befejezésekor a 2. sz. melléklet B) pontjában, illetve a 3.4.1.1. B) bekezdés 3.) pontjában meghatározott időszak végén a 2. sz. melléklet C) pontjában meghatározott minimális tőszámot, és a kedvezményezett a szükséges pótlásokról az erre irányuló felszólítás ellenére a felszólítást követő legközelebbi telepítésre alkalmas időszak végéig nem gondoskodik, a támogatási összeget a hiányzó tövekkel arányosan csökkenteni kell, illetve a már igénybe vett támogatási összeget arányosan vissza kell fizetni.
- 4.) Amennyiben megállapításra kerül, hogy a kedvezményezett az ültetvény kitermelését a telepítés befejezésétől számított nyolc évnél, illetve amennyiben a támogatási kérelemben ennél hosszabb időszakot vállalt, a támogatási kérelemben vállalt időszaknál korábban megkezdte, a támogatási jogosultsága az érintett ültetvény tekintetében megszűnik, és a már igénybe vett támogatási összeg megfelelő részét vissza kell fizetnie.
- 5.) Amennyiben megállapításra kerül, hogy a kedvezményezett az ültetvény kitermelését a telepítés befejezésétől számított 20. év végéig nem hajtotta végre, az ültetvény kitermelésére haladéktalanul fel kell szólítani. Amennyiben a felszólításban tűzött határidő eredménytelenül telik el, a támogatási összeget 10%-kal csökkenteni kell, az igénybe vett támogatási összeg megfelelő részét vissza kell fizetni.
- 6.) Amennyiben a kedvezményezett 3.4.1.1. fejezetet II. B bekezdésének 5.) pontjában foglaltakat nem tartotta be, a támogatási összeget 10%-kal csökkenteni kell, az igénybe vett támogatási összeg megfelelő részét vissza kell fizetni.
- 7.) Amennyiben a kedvezményezett 3.4.1.1 fejezet II. B bekezdés 6.) pontjában foglaltakat nem tartotta be, abban az esetben a támogatási összeget 10%-kal csökkenteni kell, az igénybe vett támogatási összeg megfelelő részét vissza kell fizetni.
- 8.) Amennyiben a fenntartási és kötelezettségvállalási időszak alatt megállapításra kerül, hogy kiegészítő intézkedések megvalósítása esetén a kedvezményezett a 3.4.1.1 fejezet II. B bekezdésének 7.) pontjában foglaltakat nem a jelen felhívás 3. számú mellékletben leírt szakmai követelményeknek megfelelően valósította meg, akkor a támogatói okiratban az érintett ültetvényhez kapcsolódóan adott kiegészítő intézkedésre vonatkozó támogatási jogosultsága – kivéve a 9. pontban szabályozott esetet – megszűnik. A már igénybe vett kiegészítő intézkedéssel kapcsolatos támogatási összeget az intézkedésben való jogosulatlan részvételre vonatkozó szabályok szerint vissza kell fizetni.
- 9.) Amennyiben a fenntartási és kötelezettségvállalási időszak alatt megállapításra került, hogy a kiegészítő intézkedések megvalósítása során a vadkárelhárító kerítés, villanypásztor funkciójuk ellátására alkalmasak, de a 3. számú mellékletben meghatározott műszaki paramétereknek nem felelnek meg, akkor a kedvezményezett az adott erdőrészletre vonatkozó kiegészítő támogatásának 90%-ára jogosult.

- 10.) Amennyiben megállapításra kerül, hogy a kedvezményezett nem tett eleget a 3.4.1.1. fejezetet II. B. bekezdés 9.) pontjában foglalt kötelezettségének, abban az esetben a támogatási összeget 20%-kal csökkenteni kell, az igénybe vett támogatási összeg megfelelő részét vissza kell fizetni.
- 11.) Amennyiben a 4.4.2. fejezet 3. bekezdés b) pontjában található táblázat 4. pontja szerinti nyilatkozat ellenére a 3.4.1.3. Egyéb elvárások fejezetnek megfelelő tartalmú foglalkoztatás bővítése nem valósul meg, illetve azt a kedvezményezett a projekt megkezdésétől számított 5 évig nem tartja fenn, abban az esetben 1 új foglalkoztatott vállalása esetén a támogatási összeg 10%-kal, 2 vagy több új foglalkoztatott vállalása esetén a támogatási összeg 15%-kal csökken, az igénybe vett támogatási összeg megfelelő részét vissza kell fizetni.
- 12.) Amennyiben a 4.4.2. fejezet 3. bekezdésében foglalt táblázat 3. c.) ponthoz fűzött lábjegyzet szerinti szerződést a projekt megkezdésétől számított 5. év végéig megelőzően a kedvezményezettnek felrható okból rendkívüli felmondással a szolgáltató megszünteti, vagy a szerződés bármely más módon a kedvezményezettnek felrható okból megszűnik, a támogatási összeg 10%-kal csökken, az igénybe vett támogatási összeg megfelelő részét a kedvezményezettnek vissza kell fizetni.
- 13.) Ha az Államkincstár a kölcsönös megfeleltetés alkalmazása érdekében, a támogatásra jogosult gazdaságának bármely részében az Európai Parlament és a Tanács 1306/2013/EU rendelete II. mellékletében előírt kötelező követelmények, illetve az egységes területalapú támogatások és egyes vidékfejlesztési támogatások igényléséhez teljesítendő „*Helyes Mezőgazdasági és Környezeti Állapot*” fenntartásához szükséges feltételrendszer be nem tartását állapították meg, abban az esetben Európai Mezőgazdasági Vidékfejlesztési Alapból (EMVA) nyújtandó vidékfejlesztési támogatásokról szóló 2005. szeptember 20-i 640/2014/EU Bizottsági rendelet szerint szankció alkalmazására kerül sor.

Felhívjuk a figyelmet, hogy a műszaki, szakmai tartalom csökkenése esetén – a csökkenés mértékétől függetlenül – az elszámolható költség és a támogatás összege arányosan csökkentésre kerül az érintett tulajdonságtól vagy képességtől való elmaradás arányában.

3.4.1.2. Esélyegyenlőség és környezetvédelmi szempontok érvényesítésével kapcsolatos elvárások:

3.4.1.3. Egyéb elvárások

Létszámtartásra és bővítésre vonatkozó kötelezettségek:

- 1) Amennyiben a támogatást igénylő munkavállalókat foglalkoztat, úgy vállalnia kell, hogy a projekt megkezdésétől legalább 5 évig fenntartja a bázislétszámot. A bázislétszám alapját a benyújtott megelőző naptári év foglalkoztatotti átlagléttszáma adja. A foglalkoztatotti átlagléttszám kiszámításának módját a Központi Statisztikai Hivatal (KSH) „Útmutató a munkaügy-statisztikai adatszolgáltatáshoz” című kiadványa tartalmazza. A támogatást igénylő által alkalmazott közfoglalkoztatottak nem számítanak bele a bázislétszámba.
- 2) A 4.4.2. fejezet 3. bekezdés a) vagy b) táblázata szerinti, az új foglalkoztatottak számának bővítésére tett vállalást a bázislétszámon felül kell teljesíteni. A támogatást igénylő fejlesztéssel érintett székhelyén, telephelyén, vagy fióktelepén, egy fő teljes munkaidőben foglalkoztatott munkavállaló számára létesített új munkahely vállalást (a részmunkaidőben foglalkoztatottak a teljes munkaidőben foglalkoztatottak arányos tört részének felelnek meg) a projekt megkezdésétől teljesíteni kell. Az első kifizetési igénylés feltétele, hogy az új munkahely létesítésének igazolása megtörténjen. Az újonnan felvételre kerülő munkavállaló nem lehet a támogatási kérelem benyújtását megelőző 12 hónapban a támogatást igénylőnél kölcsönzött munkaerőként dolgozó munkavállaló. A foglalkoztatotti létszám bővítésre tett vállalást projektenként kell teljesítenie a kedvezményezettnek, azaz amennyiben a kedvezményezett több projektben vállalt létszám bővítést, ezen kötelezettségek

teljesítését külön-külön kell vizsgálni, a több támogatott projekt kapcsán tett vállalások összeadódnak.

- 3) A létszámtartásra és bővítésre vonatkozó kötelezettségek be nem tartása esetén a felhívás 3.4.1.1. VI. Jogkövetkezmények fejezet 11.) pontja szerint kell eljárni.

3.4.2. Mérföldkövek tervezésével kapcsolatos elvárások:

A kifizetési igénylést a támogatott tevékenység maradéktalan megvalósítása után, - az 5.1 fejezet 14.) pontja szerinti eset kivételével - legkésőbb a támogatói okirat hatálybalépését követő 36 hónapon belül lehet benyújtani. A fenti határidő jogvesztő hatályú.

Ipari célú fás szárú ültetvény esetében, az előző bekezdés betartása mellett:

- a) Első mérföldkő a kifizetési kérelem:
- telepítés befejezése;
- b) Második mérföldkő:
- a telepítés befejezésétől számított 5. év vége, a 3.4.1.1. II. B) 9. pont szerinti törzsnyesés elvégzésének határideje.

3.4.3. A projekt szakmai megvalósítása során a közbeszerzési kötelezettségre vonatkozó elvárások

Jelen felhívás esetében nem releváns.

3.4.4. A projekt szakmai megvalósításával kapcsolatos egyéb elvárások

Jelen felhívás esetében nem releváns.

3.5. A projektvégrehajtás időtartama

3.5.1. A projekt megkezdése

ÁÚF 8.6.1 pontjától eltérően támogatás a támogatási kérelem benyújtását megelőzően megkezdett projekthez nem igényelhető.

A kötelezettségvállalás annak a folyamatnak az eredménye, amikor az IH az adott projektet támogatandónak ítélte és az ehhez szükséges forrás rendelkezésre állását biztosítja.

- 1.) A támogatást igénylő az erdőtelepítési tevékenységet a támogatási kérelem benyújtását követően, a támogatói okirat hatálybalépéséig csak saját felelősségére kezdheti meg.

Az erdőtelepítés megkezdettnek minősül, ha az alábbi tevékenységek bármelyikét megkezdték:

- csemeteültetés, dugványozás, magvetés vagy a kiegészítő intézkedések megvalósítása.

- 2.) A támogatást igénylő az ültetvény telepítési tevékenységet a támogatási kérelem benyújtását követően, a támogatói okirat hatálybalépéséig csak saját felelősségére kezdheti meg.

A telepítés megkezdettnek minősül, ha az alábbi tevékenységek bármelyikét megkezdték:

- csemeteültetés, dugványozás, magvetés vagy a kiegészítő intézkedések megvalósítása.

A támogatott projekt megkezdettségére vonatkozó részletes szabályozást az ÁÚF 8. pontjának 6.1. alpontja tartalmazza.

3.5.2. A projekt végrehajtására rendelkezésre álló időtartam

A 1303/2013/EU európai parlamenti és tanácsi rendelet 2. cikk 14. pontjára tekintettel egy projekt megvalósítása akkor tekinthető befejezettnek, ha a projekt fizikailag és pénzügyileg is befejezett, valamint a támogatást igénylőnek valamennyi támogatott tevékenysége befejezését igazoló és alátámasztó kifizetési igénylését a kifizető ügynökség jóváhagyta és a támogatás folyósítása megtörtént.

A támogatott tevékenységtípusok fizikai teljesítettségére vonatkozó részletes szabályozást az ÁÚF 8.6.2 pontja tartalmazza.

3.6. Projektekkel kapcsolatos egyéb elvárások

Jelen felhívás esetében nem releváns.

3.6.1. A projekt területi korlátozása

Jelen felhívás esetében nem releváns.

3.6.2. A fejlesztéssel érintett ingatlanra vonatkozó feltételek

Jelen felhívás esetében nem releváns.

3.7. Indikátorok, szakpolitikai mutatók, adatszolgáltatás

3.7.1. Indikátorok

Az intézkedés neve	A mutató elnevezése	Érték (ha)
M08 - Az erdőterületek fejlesztésére és az erdők életképességének javítására irányuló beruházások (21–26. cikk)	Erdősíteni kívánt terület	25 000,00

3.7.2. Szakpolitikai mutatók

Jelen felhívás esetében nem releváns.

3.7.3. Egyéni szintű adatgyűjtés ESZA forrásból megvalósuló felhívások esetén

Jelen felhívás esetében nem releváns.

3.8. Fenntartási kötelezettség

Erdőtelepítés támogatás esetén a kötelezettségvállalási időszak célállománytípus csoportonként az 5.3 fejezetben szereplő jövedelempótló időszakokkal egyezik meg, kivéve, ha a kedvezményezett nem részesül jövedelempótló támogatásban. Amennyiben a kedvezményezett nem részesül jövedelempótló támogatásban, úgy a kötelezettségvállalási időszak az 5.3 fejezetben szereplő ápolási időszak végéig tart.

Ipari célú fás szárú ültetvény telepítése esetén a fenntartási és kötelezettségvállalási időszak a telepítés befejezésétől számított nyolcadik év vége, illetve, ha a támogatást igénylő a támogatási kérelemben ennél hosszabb időszakot vállalt, akkor a vállalt időszak vége.

3.9. Biztosítékok köre

Jelen felhívás esetében nem releváns.

3.10. Önerő

Jelen felhívás esetében nem releváns.

4. A TÁMOGATÁSI KÉRELMEK BENYÚJTÁSÁNAK FELTÉTELEI

Amennyiben jelentkezni kíván a felhívásra, kérjük a következő információkat vegye figyelembe.

4.1 Támogatást igénylők köre

Jelen felhívásra támogatási kérelmet nyújthatnak be:

A jogosultsági feltételeknek megfelelő jogszerű földhasználók.

4.2 Támogatásban nem részesíthetők köre

- 1.) Az erdőtelepítés támogatás igénybevételére nem jogosult az a földhasználó szervezet, amelyben a Magyar Állam tulajdoni hányada eléri vagy meghaladja az 50%-ot és olyan területen kívánja igénybe venni a támogatást, melyben a Magyar Állam tulajdoni hányaddal rendelkezik, továbbá
- 2.) Az ipari célú fás szárú ültetvény támogatás igénybevételére nem jogosult az a földhasználó szervezet, amelyben a Magyar Állam tulajdoni hányada eléri vagy meghaladja az 50%-ot és olyan területen kívánja igénybe venni a támogatást, amelyben a Magyar Állam tulajdoni hányaddal rendelkezik, továbbá
- 3.) az ÁÚF-ben található 2. Kizáró okok listája c. részben felsoroltak.
- 4.) Az erdőtelepítéshez és fásításhoz (ipari célú fás szárú ültetvény telepítéséhez) nyújtott támogatás esetében nem ítéltető meg támogatás
 - a) azon szervezet részére, amely az Európai Bizottság európai uniós versenyjogi értelemben vett állami támogatás visszafizetésére kötelező határozatának nem tett eleget,
 - b) olyan feltétellel, amely az európai uniós jog megsértését eredményezi,
 - c) ha a támogatást igénylő nehéz helyzetben lévő vállalkozásnak minősül.
- 5.) Nem ítéltető meg ápolási támogatás azon támogatást igénylő részére, aki az *Erdei termelési potenciál mobilizálását szolgáló tevékenységek* című, VP5-8.6.2-16 kódszámú felhívás keretén belül ugyanazon tevékenységre (befejezett ápolás, tisztítás, törzsnyesés), ugyanabban az évben már támogatásban részesült az adott erdőrészlet vonatkozásában.

4.3 A támogatási kérelem benyújtásának határideje és módja

1.) A támogatási kérelmet kizárólag elektronikus úton, (az ÁÚF-ben meghatározottak szerint) ügyfélkapun keresztül, az egyes mezőgazdasági és agrár-vidékfejlesztési támogatások igénybevétele esetén az elektronikus kérelembenyújtás alkalmazásáról szóló kormányrendeletben meghatározott elektronikus űrlapkitöltő szolgáltatás segítségével előállított elektronikus űrlapon, lehet benyújtani az alábbi ütemezés szerint:

- 2016. július 20. - 2021. december 31. között.

A határidő elmulasztása jogvesztő hatályú.

Ezen időszak alatt az alábbi értékelési határnapokig benyújtásra került projektek kerülnek együttesen elbírálásra:

- 2016. augusztus 15.
- 2016. október 31.
- 2017. június 30.
- 2017. október 31.
- 2018. április 30.
- 2018. július 30.
- 2018. december 31.
- 2019. március 31.
- 2019. június 30.
- 2019. október 31.
- 2019. december 31.
- 2020. június 30.
- 2020. december 31.
- 2021. június 30.
- 2021. december 31.

2.) A támogatási kérelemhez csatolandó dokumentumokat elektronikus úton előállított, olvasható formában kell csatolni a kérelemhez.

3.) A támogatási kérelemben a benyújtási időszak alatt változtatások tehetők. A támogatási kérelem a benyújtási időszak alatt tett utolsó változtatás szerinti adattartalom szerint kerül elbírálásra. Változtatás benyújtása esetén a támogatási kérelem benyújtási idejének az utolsó változtatás benyújtásának napja minősül.

4.4 Kiválasztási eljárásrend és kiválasztási kritériumok

4.4.1. Kiválasztási eljárásrend

A felhívásra beérkező támogatási kérelmek a 2014–2020 programozási időszakban az egyes európai uniós alapokból származó támogatások felhasználásának rendjéről szóló 272/2014. (XI.5.) Korm. rendelet (a továbbiakban: 272/2014. (XI.5.) Korm. rendelet) alapján egyszerűsített kiválasztási eljárásrend, szakaszos elbírálás alapján kerülnek elbírálásra.

- a. A jogosultsági feltételek vizsgálatát követően a támogatási kérelmek a 4.4.2. pont 3. bekezdésben meghatározott pontrendszer alapján, a támogatott területek szerinti rangsor állításával kerülnek elbírálásra.
- b. A támogatott területek országos rangsorolása után a rendelkezésre álló keret alapján az IH bocsátja ki a támogatói okiratot.
- c. Azt a minimális pontszámot, amelytől e felhívás alapján támogatás adható, az IH közleményben teszi közzé.
- d. Az eljárásrendre vonatkozó további információk az ÁÚF 3. pontjában találhatóak „A támogatási kérelmek elbírálásának módja” cím alatt.

A támogatási kérelmekről az IH vezetője szakaszos elbírálással dönt.

Az eljárás során a 272/2014. (XI.5.) Korm. rendelet szabályai szerint lehetőség van hiánypótlásra és tisztázó kérdés feltevésére.

Az eljárás során a 272/2014. (XI.5.) Korm. rendelet szabályai szerint nincs lehetőség szóbeli egyeztetésre. Az IH a támogatási kérelmekről való döntés megalapozására Döntés-előkészítő Bizottságot nem hív össze.

4.4.2. Kiválasztási kritériumok:

Jelen felhívás keretében, támogatásban részesülhetnek azon projektek, amelyek megfelelnek a vonatkozó jogszabályi feltételeknek, a felhívásban, és azok mellékleteiben foglalt kritériumoknak, valamint az alábbi kritériumoknak.

1.) Nem hiánypótlható jogosultsági kritériumok:

- a.) a támogatást igénylő átlátható szervezetnek minősül az államháztartásról szóló 2011. évi CXCV. törvény 1. § 4. pontja és 50. § (1) bekezdés c) pontja szerint,
- b.) a jelen felhívás 3.4.1.1. fejezetének „1. A támogatás igénybevételének feltételei”-ben leírt jogosultsági kritériumok, a 2.) bekezdésben foglaltak kivételével.

Amennyiben a nem hiánypótlható jogosultsági kritériumoknak a támogatást igénylő, ill. a b.) pont esetében a támogatási kérelemben szereplő adott erdőrészlet nem felel meg, akkor az adott támogatási kérelem, ill. a b) pont esetében a támogatási kérelem adott erdőrészlet vonatkozó része hiánypótlási felhívás nélkül elutasításra kerül.

2.) Hiánypótlható jogosultsági szempontok:

- a.) az ingatlan használati jogosultságát igazoló okirat, kivéve ha a B) célterület esetében a Korm. r.3. § (2) bekezdése szerinti bejelentés ennek igazolását már tartalmazta;
- b.) a Korm. r. 4. § (1) bekezdés b) pontja szerinti igazolás;
- c.) foglalkoztatási nyilatkozat,
- d.) szennyvíziszap, szennyvíziszap komposzt, vagy szennyvíziszapból készült terménynövelő anyag vagy szennyvízfelhasználásának vállalása esetén jogerős talajvédelmi terv és a szolgáltatóval kötött szerződés másolata.

Amennyiben a hiánypótlható jogosultsági kritériumoknak a támogatási kérelemben szereplő adott erdőrészlet, földrészlet nem felel meg, akkor hiánypótlási felhívásra kerül sor, amelyet követően a hiánypótlást az IH által rendszeresített formanyomtatványon, elektronikus úton, Ügyfélkapun keresztül kell benyújtani.

3.) Tartalmi értékelési szempontok:

a.) Erdőtelepítés:

Tartalmi értékelési szempont	Adható pontszám	Az értékelés alapja
1. Fejlesztendő járásokban tervezett erdősítés (Egy támogatást igénylő vagy az 1/A vagy az 1/B alapján pontozható.)		
1/A A fejlesztés megvalósításának helye a kedvezményezett járások besorolásáról szóló 290/2014 (XI. 26.) Korm. rendelet 2. számú melléklete alapján.		A kedvezményezett járások besorolásáról szóló 290/2014 (XI. 26.) Korm. rendelet
<i>Komplex programmal fejlesztendő járások</i>	15	
<i>Fejlesztendő járások</i>	10	
<i>Kedvezményezett járások</i>	5	
1/B A fejlesztés megvalósításának helye a kedvezményezett települések besorolásáról és a besorolás feltételrendszeréről szóló 105/2015. (VI.23.) Korm. rendelet alapján		A kedvezményezett települések besorolásáról és a besorolás feltételrendszeréről szóló 105/2015. (IV.23.) Korm. rendelet
<i>Társadalmi-gazdasági és infrastrukturális szempontból kedvezményezett, jelentős munkanélküliséggel sújtott települések</i>	15	
<i>Társadalmi- gazdasági és infrastrukturális szempontból kedvezményezett települések</i>	10	
<i>Jelentős munkanélküliséggel sújtott települések</i>	5	
<i>Maximálisan szereshető pontszám:</i>	15	
2. Elsődleges rendeltetés (2009. évi XXXVII. törvény 22. § (2) bekezdés)		Pályázati dokumentáció
<i>Védelmi</i>	10	
<i>Közjóléti</i>	5	
3. A telepítéssel érintett terület átlagos AK értéke		A megvalósítási hely
a) szőlő vagy gyümölcsös művelési ág esetében		
35 vagy annál kevesebb AK/ha	15	
35,01 - 40 AK/ha	10	
40,01 - 45 AK/ha	5	

Tartalmi értékelési szempont	Adható pontszám	Az értékelés alapja
b) egyéb művelési ág esetében		
10 vagy annál kevesebb AK/ha	15	
10,01-15 AK/ha	10	
15,01-20 AK/ha	5	
<i>Maximálisan szereshető pontszám:</i>	15	
4 . A választott erdőtelepítés faállományának természetességi kategóriája (2009. évi XXXVII. törvény 7. § (1) bekezdés b) – c) pont)		Pályázati dokumentáció-telepítési terv
<i>Természetszerű erdő vagy származék erdő</i>	15	
5. Az alacsony erdősűltségű területen⁴ tervezett telepítés	20	Megvalósítási helyszerinti erdőtervezési körzet
6. A településrendezési jogszabályok alapján készülő tervekben „erdőgazdálkodási térség” terület-felhasználási övezetbe sorolt terület⁵	10	Megvalósítási hely
7. A támogatási kérelem benyújtását megelőző 12 hónap saját alkalmazotti átlaglétszámához képest a foglalkoztatottak számának bővítése a fejlesztés hatására.		Támogatást igénylő nyilatkozata
<i>3 vagy több új munkahely</i>	15	
<i>2 új munkahely</i>	10	
<i>1 új munkahely</i>	5	
Elérhető maximális pontszám:		100

Az értékelési szempontok alapján maximálisan 100 pont adható.

Az értékelés alapján elérendő minimális pontszám: 20 pont.

⁴ lásd fogalomtár

⁵lásd fogalomtár

b.) Ipari célú fás szárú ültetvény:

Tartalmi értékelési szempont	Adható pontszám	Az értékelés alapja
1. Fejlesztendő járásokban tervezett ipari célú fás szárú ültetvény telepítése (Egy támogatást igénylő vagy az 1/A vagy az 1/B alapján pontozható.)		
1/A A fejlesztés megvalósításának helye a kedvezményezett járások besorolásáról szóló 290/2014 (XI. 26.) Korm. rendelet alapján.		A kedvezményezett járások besorolásáról szóló 290/2014 (XI. 26.) Korm. rendelet
<i>Komplex programmal fejlesztendő járások</i>	20	
<i>Fejlesztendő járások</i>	15	
<i>Kedvezményezett járások</i>	10	
1/B A fejlesztés megvalósításának helye a kedvezményezett települések besorolásáról és a besorolás feltételrendszeréről szóló 105/2015. (VI.23.) Korm. rendelet alapján		A kedvezményezett települések besorolásáról és a besorolás feltételrendszeréről szóló 105/2015. (IV.23.) Korm. rendelet
<i>Társadalmi - gazdasági és infrastrukturális szempontból kedvezményezett, jelentős munkanélküliséggel sújtott települések</i>	20	
<i>Társadalmi - gazdasági és infrastrukturális szempontból kedvezményezett települések</i>	15	
<i>Jelentős munkanélküliséggel sújtott települések</i>	10	
Maximálisan szerezhető pontszám:	20	
2. Szén-dioxid megkötés növelése		A pályázati dokumentáció
Kitermelés a telepítés befejezésétől számított 13. évben, vagy azt követően	30	
Kitermelés a telepítés befejezésétől számított 9.-12. évben	15	
3. Környezetvédelmi és fenntarthatósági szempontok		A megvalósítási hely
a.) a telepítéssel érintett terület átlagos AK értéke		
10 vagy annál kevesebb AK/ha	30	
10,01-15 AK /ha	20	
15,01-20AK/ha	10	

Tartalmi értékelési szempont	Adható pontszám	Az értékelés alapja
b.) nem NATURA 2000 szántóterületen történő telepítés	5	
c.) a projekt megkezdésétől számított legalább 5 éven keresztül legalább évente 120 kg N hatóanyag/ha mennyiségnek megfelelő szennyvíziszap, és/vagy szennyvíziszap komposzt, és/vagy szennyvíziszapból készített terménynövelő anyag és/ vagy csapadékmentes vegetációs időben 10m ³ /ha/nap szennyvíz kijuttatásának vállalása ⁶	5	A támogatást igénylő szolgáltatóval kötött szerződése ⁷
Maximálisan szerezhető pontszám:	40	
4. A támogatási kérelem benyújtását megelőző 12 hónap saját alkalmazotti átlaglétszámához képest a foglalkoztatottak számának bővítése a fejlesztés hatására.		A támogatást igénylő nyilatkozata
2 vagy több új munkahely	10	
1 új munkahely	5	
Elérhető maximális pontszám:	100	

Az értékelési szempontok alapján maximálisan 100 pont adható.

Az értékelés alapján elérendő minimális pontszám: 30 pont.

5. A FINANSZÍROZÁSSAL KAPCSOLATOS INFORMÁCIÓK

Kérjük a projekt előkészítése során vegye figyelembe, hogy a támogatást a projekt megvalósítása során csak akkor tudja majd igénybe venni, ha megfelel a következő szabályoknak.

5.1 A támogatás formája

- 1.) Jelen felhívás keretében nyújtott támogatás vissza nem térítendő támogatásnak minősül.
- 2.) A területre vonatkozó támogatói okirat önmagában nem eredményezi a támogatás kifizetését. A kifizetés kizárólag kifizetési igénylés benyújtásával igényelhető.

⁶ A szennyvizek és szennyvíziszapok mezőgazdasági felhasználásának és kezelésének szabályairól szóló 50/2001 (IV.3.) Korm. rendeletben, illetve a terménynövelő anyagok engedélyezéséről, tárolásáról, forgalmazásáról és felhasználásáról szóló 36/2006. (V. 18.) FVM rendeletben foglaltaknak megfelelően.

⁷ A szerződésnek határozott időre, de legalább a projekt megkezdésétől számított 5 évre kell szólnia, valamint tartalmaznia kell legalább a támogatást igénylő által átvenni és az ültetvény területére kijuttatni vállalt szennyvíziszap/szennyvíziszap komposzt/ szennyvíziszapból készített terménynövelő anyag, illetve szennyvíz mennyiségét. A szerződésnek tartalmaznia kell továbbá azt, hogy a projekt megkezdésétől számított 5 évet megelőzően csak a kezdeményezettnek nem felróható okból és rendkívüli felmondással lehet megszüntetni.

- 3.) A kifizetési igénylést a mindenkori egységes kérelem rendeletben foglaltak szerint elektronikus úton, ügyfélkapun keresztül kell benyújtani.
- 4.) Az erdőtelepítés elsőkvitelére vonatkozó kifizetési igénylést az elsőkvitel maradéktalan megvalósítását követően a támogatói okirat hatálybalépését követő 36 hónapon belül lehet benyújtani a kifizetési igénylés benyújtási időszak végéig. Amennyiben a támogatást igénylő az első kifizetési igénylését a fenti határidőig nem nyújtja be, úgy támogatási jogosultsága megszűnik.
- 5.) A kiegészítő tevékenységekre vonatkozó kifizetés igénylést az erdőtelepítés esetén az elsőkviteli kifizetési igényléssel, ültetvény telepítés esetén a kifizetési igényléssel egyidejűleg lehet benyújtani.
- 6.) Erdőtelepítés esetében az ápolási támogatásra vonatkozó kifizetési igénylést – beleértve az elsőkvitelhez tartozó ápolási támogatást is - az ápolási időszak alatt, évente a mindenkori egységes kérelem rendeletben foglaltak szerint elektronikus úton, ügyfélkapun keresztül lehet benyújtani. A jövedelempótló támogatásra vonatkozó kifizetési igénylést a kötelezettségvállalási időszak alatt, évente a mindenkori egységes kérelem rendeletben foglaltak szerint elektronikus úton, ügyfélkapun keresztül lehet benyújtani.
- 7.) Az ültetvény telepítési támogatására vonatkozó kifizetési igénylést a telepítés maradéktalan megvalósítását követően, a támogatói okirat hatálybalépését követő 36 hónapon belül lehet benyújtani a kifizetési igénylés benyújtási időszak végéig. A telepítés időpontjának igazolására kizárólag a kifizetési kérelem benyújtását megelőzően az erdészeti hatósághoz benyújtott, a Korm. r.) 5. §-a szerinti bejelentés fogadható el.
- 8.) Ültetvény esetében az elsőéves ápolási támogatást a telepítés megvalósulását követően – az arra vonatkozó támogatással együtt - az egységes kérelem keretében benyújtott kifizetési igényléssel lehet igénybe venni.
- 9.) A kifizetési igénylés az egységes kérelem benyújtására nyitva álló időszakon belül nyújtható be.
- 10.) A kifizetési igénylés a mindenkori egységes kérelem rendelet szerinti szankciómentes benyújtási határnapját követően is benyújtható a jogvesztő határnapig azzal, hogy a támogatási összeg munkanaponként 1%-kal csökkentésre kerül.
- 11.) A kifizetési igénylés benyújtására és elbírálására az Európai Parlament 1306/2013/EU rendelete, a Bizottság 640/2014/EU rendelete, a Bizottság 641/2014/EU rendelete, 809/2014/EU rendelete és a mindenkori egységes kérelemre vonatkozó hazai rendelet vonatkozó rendelkezései alkalmazandók.
- 12.) Kifizetési igénylést kizárólag az ügyfél-nyilvántartási rendszerben kérelemre nyilvántartásba vett ügyfél-azonosítóval rendelkező támogatást igénylő nyújthat be, az Államkincstár www.mvh.allamkincstar.gov.hu elektronikus felületén, ügyfélkapun keresztül.
- 13.) A területadatok megadására vonatkozó kötelezettséget a MePAR szerinti fizikai blokk numerikus azonosításával, a területazonosító megadásával, valamint a telepítés grafikus azonosításával (a rendelkezésére álló, a koordináták pontosságát alátámasztó mérési jegyzőkönyvnek megfelelő adatok feltüntetésével) kell teljesíteni.
- 14.) Kifizetési igénylést az nyújthat be, aki támogatói okirattal rendelkezik; vagy aki a kifizetési igénylés benyújtásakor még nem rendelkezik támogatói okirattal, azonban a támogatási kérelme szerinti tevékenységet a felhívás 3.5.1. pontja alapján elvégezte és a felhívás 3.4.2. fejezetének megfelel;
- 15.) A kifizetési igényléshez mellékelni kell:
- A.) Erdőtelepítés elsőkviteli támogatás kifizetési igényének benyújtása esetén:
- a. foglalkoztatás bővítése esetén a munkaszerződés másolatát;
- B.) Ipar célú fás szárú ültetvény telepítés támogatás kifizetési igényének benyújtása esetén:
- a. foglalkoztatás bővítése esetén a munkaszerződés másolatát;
- b. vadkárrelhárító kerítés, villanypásztor, pontos hosszának és elhelyezkedésének leírását

C.) A támogatást igénylőnek a kifizetési igényléshez csatolandó valamennyi dokumentum, valamint a mérési jegyzőkönyv eredeti, vagy másolati példányát, a teljes kötelezettségvállalási időszak alatt meg kell őriznie és az Államkincstár által végzett helyszíni ellenőrzések során az Államkincstárnak, vagy a képviselőjében eljáró hatóságnak be kell tudni mutatnia.

- 16.) Erdősítés esetén a támogatást igénylő az adott naptári évben nem nyújt be kifizetési igénylést a támogatott tételre, úgy arra a naptári évre vonatkozóan nem részesül kifizetésben, a vállalt kötelezettségei azonban adott naptári évben is fennállnak, továbbá a kötelezettségek betartását helyszíni ellenőrzés keretében is vizsgálhatják.
- 17.) Az erdőtelepítés első kivételéhez, az ápolásához, valamint erdőtelepítés miatti jövedelem-kiesés pótlásához nyújtott támogatás a kifizetési igénylés alapján az első kivétel elvégzését követően akkor fizethető ki, ha a támogatásra jogosultat az illetékes erdészeti hatóság az adott területre erdőgazdálkodóként jogerősen nyilvántartásba vette.
- 18.) A benyújtott kifizetési igénylések alapján a támogatás a támogatásra vonatkozó adminisztratív ellenőrzések, keresztellenőrzések, helyszíni ellenőrzések lefolytatása után egy részletben kerül kifizetésre.
- 19.) Az ügyfélre nézve terhelő megállapításokat tartalmazó jegyzőkönyvre vonatkozó észrevétel jelen pályázati felhívás esetében kizárólag elektronikus úton, ügyfélkapun keresztül nyújtható be.
- 20.) A támogatás forintban kerül kifizetésre, az euró/forint átváltási arány a kifizetési igénylés benyújtása évének január 1-jén fennálló Európai Központi Bank középárfolyam szerint kerül meghatározásra.
- 21.) A támogatás folyósítása a 2007. évi XVII. törvény 28/A. § (2) bekezdése alapján a támogatást igénylő ügyfél-nyilvántartási rendszerben rögzített fizetési számlájára történik.
- 22.) A támogatás a kifizetési igénylés alapján, a 272/2014. (XI. 5.) Korm. rendelet 79. § (2b) bekezdésében foglaltak szerint fizethető ki.
- 23.) A kedvezményezett mindkét célterület esetében a közös agrárpolitika keretébe tartozó támogatási rendszerek alapján a mezőgazdasági termelők részére nyújtott közvetlen kifizetésekre vonatkozó szabályok megállapításáról, valamint a 637/2008/EK és a 73/2009/EK tanácsi rendelet hatályon kívül helyezéséről szóló, 2013. december 17-i 1307/2013/EU rendelet 32. cikk (2) bekezdés b) pontja alapján jogosult az egységes területalapú támogatás (SAPS) igénybevételére.

5.2 A projekt maximális elszámolható összköltsége

Jelen felhívás esetében nem releváns.

5.3 A támogatás mértéke, összege

Célállomány-típus csoport	Erdőtelepítés				Ipari célú fás szárú ültetvény	
	Erdőtelepítés - elsőkivitel költsége	1. év ápolási költsége	2. évtől ápolási költség		Ipari célú fás szárú ültetvény telepítés költsége	1. év ápolási költsége
	eurónak megfelelő forint összeg/ha	eurónak megfelelő forint összeg/ha	Ápolási időszak (év)	eurónak megfelelő forint összeg/hektár/ ápolási időszak	eurónak megfelelő forint összeg/ha	eurónak megfelelő forint összeg/hektár/ápolási időszak
Tölgy-Bükk és Egyéb keménylomb	2744	623	11	6624	-	-
Egyéb lágylomb	2082	467	8	2602	-	-
Akác	1803	467	5	1514	1298	342
Nemesnyár	1596	467	5	1381	1787	429

Erdőtelepítés esetén a 10 fok feletti lejtésű területek esetében 10%-kal emelt első kiviteli költség alkalmazható.

Mind az öt célállomány típus csoport esetében a kieső jövedelem pótlása 432 eurónak megfelelő forint összeg/ha/év. A jövedelempótló támogatás időszaka minden célállomány típus csoport esetében 12 év.

Felhívjuk a támogatást igénylők figyelmét, hogy az erdőtelepítéshez és fásításhoz nyújtott támogatás esetében a támogatás összege nem haladhatja meg projektenként a 7,5 millió eurónak megfelelő forintösszeget.

Kiegészítő intézkedések költségei:

Kerítés	5,8 eurónak megfelelő forint összeg/m	max. 731eurónak megfelelő forint összeg/ha
Villanypásztor	4,8 eurónak megfelelő forint összeg/m	max. 518eurónak megfelelő forint összeg/ha
Padka (lejtés >10°, kézi, csak erdőtelepítés)	13 eurónak megfelelő forint összeg/100m	max. 624 eurónak megfelelő forint összeg/ha
Erdőszegély kialakítása (csak erdőtelepítés)	1,5 eurónak megfelelő forint összeg/m	
Mikorhizált csemeték (csak erdőtelepítés)	6 eurónak megfelelő forint összeg/db	max. 3225 eurónak megfelelő forint összeg/ha
Őshonos ritka elegyfajok alkalmazása (minimum 100 db/ha)	2800 euró/ha	

5.4 Előleg igénylése

Jelen felhívás esetében nem releváns.

5.5 Az elszámolható költségek köre

Jelen felhívás keretében a támogatás összege az egyszerűsített költségelszámolási lehetőségekről szóló útmutatónak megfelelően került meghatározásra, átalányalapú egységköltség formájában.

Az egységköltség a 255/2014. (X. 10.) Korm. rendelet 103/F.§ (4) bekezdése szerinti elszámolható költségek alapján került kiszámításra.

5.6 Az elszámolható költségek mértékére, illetve arányára vonatkozó elvárások

Jelen felhívás esetében nem releváns.

5.7 Nem elszámolható költségek köre

Jelen felhívás esetében nem releváns.

5.8 Az állami támogatásokra vonatkozó rendelkezések

Támogatáshalmazódás

Azonos vagy részben azonos azonosítható elszámolható költségek esetén állami támogatás abban az esetben halmazható más, helyi, regionális, államháztartási vagy uniós forrásból származó állami támogatással, ha az nem vezet a csoportmentességi rendeletekben vagy az Európai Bizottság jóváhagyó határozatában meghatározott legmagasabb támogatási intenzitás túllépéséhez.

Állami támogatás különböző azonosítható elszámolható költségek esetén halmazható más, helyi, regionális, államháztartási vagy uniós forrásból származó állami támogatással.

Az egy projekthez igénybe vett összes támogatás - függetlenül attól, hogy annak finanszírozása uniós, országos, regionális vagy helyi forrásból történik - támogatási intenzitása vagy összege nem haladhatja meg az irányadó uniós állami támogatási szabályokban meghatározott támogatási intenzitást vagy támogatási összeget.

5.8.1 A felhívás keretében nyújtott egyes támogatási kategóriákra vonatkozó egyedi szabályok

- Az Európai Unió működéséről szóló szerződés 107. és 108. cikkének alkalmazásában a mezőgazdasági és az erdészeti ágazatban, valamint a vidéki térségekben nyújtott támogatások bizonyos kategóriáinak a belső piaccal összeegyeztethetőségük nyilvánításáról (mezőgazdasági csoportmentességi rendelet) szóló 702/2014/EU bizottsági rendelet (HL L 193., 2014.7.1., 1—75.) I-II. fejezetében és a III. fejezet 32. cikkében,
- a 2014-2020 programozási időszakra rendelt források felhasználására vonatkozó uniós versenyjogi értelemben vett állami támogatási szabályokról szóló 255/2014. (X.10.) Korm. rendeletben,

- az európai uniós versenyjogi értelemben vett állami támogatásokkal kapcsolatos eljárásról és a regionális támogatási térképről szóló 37/2011. (III. 22.) Korm. rendeletben foglaltakkal összhangban nyújtható.

Állami tulajdonban lévő földterületen történő erdőtelepítés esetén csak akkor nyújtható támogatás, ha az érintett földterületet kezelő szerv magánjogi szerv vagy önkormányzat.

6. CSATOLANDÓ MELLÉKLETEK LISTÁJA

6.1 A TÁMOGATÁSI KÉRELEM ELKÉSZÍTÉSE SORÁN CSATOLANDÓ MELLÉKLETEK LISTÁJA

A támogatási kérelem elkészítésekor a következő mellékleteket szükséges csatolni:

- a.) az ingatlan használati jogosultságát igazoló okirat, kivéve, ha a B) célterület esetében Korm. r. 3.§ (2) bekezdése szerinti bejelentés ennek igazolását már tartalmazta;
- b.) a B) célterület esetében a Korm. r. 4. § (1) bekezdés b) pontja szerinti igazolás;
- c.) foglalkoztatási nyilatkozat;
- d.) szennyvíziszap, szennyvíziszap komposzt, vagy szennyvíziszapból készült terméshővelő anyag vagy szennyvízfelhasználása esetén a jogerős talajvédelmi terv és a szolgáltatóval kötött szerződés másolata.

6.2. A TÁMOGATÁSI SZERZŐDÉSHEZ CSATOLANDÓ MELLÉKLETEK LISTÁJA

Jelen felhívás esetében nem releváns.

6.3. AZ ELSŐ KIFIZETÉSI KÉRELEMHEZ CSATOLANDÓ MELLÉKLETEK LISTÁJA

A kifizetési igénylés mellé az 5.1 fejezet 15.) bekezdésében meghatározott dokumentumokat szükséges csatolni.

7. TOVÁBBI INFORMÁCIÓK

Tájékoztatjuk a tisztelt támogatást igénylőt, hogy a támogatási kérelmek elbírálása során a támogatást igénylővel kapcsolatos, a **közhiteles adatbázisokban elérhető adatok** vagy azok egy része az eljárási rendelet hatálya alá tartozó szervezetek által **felhasználásra kerülnek**.

A természetes személyeknek a személyes adatok kezelése tekintetében történő védelméről és az ilyen adatok szabad áramlásáról, valamint a 95/46/EK irányelv hatályon kívül helyezéséről szóló 2016. április 27-i (EU) 2016/679 európai parlamenti és tanácsi rendelet (általános adatvédelmi rendelet - GDPR) előírásaiból fakadó kötelezettségek.

A Támogató a támogatási kérelem feldolgozásakor és azt követően kezeli a támogatást igénylő illetve a kedvezményezett által benyújtott adatlapokon és azok mellékleteiben feltüntetett személyes adatokat, a palyazat.gov.hu honlapon elérhető Adatvédelmi tájékoztatóban szereplő adatkezelési célok és jogalapok mentén.

A támogatási kérelem benyújtásának célja, hogy a támogatást igénylő - sikeres elbírálás és támogató tartalmú támogatási döntés esetén - a tervezett projekt megvalósítására támogatási szerződést kössön/ Támogató támogatói okiratot állítson ki. A támogatási kérelem feldolgozásához szükséges, hogy a Támogató a támogatást igénylő projekt-adatlapon és annak mellékleteiben feltüntetett személyes adatait - a palyazat.gov.hu honlapon elérhető Adatvédelmi nyilatkozatban szereplő adatkezelési célok szerint - kezelje.⁸

A támogatást igénylő felelős azért, hogy – az általános adatvédelmi rendelet előírásainak megfelelően – a projekt adatlapon és annak mellékleteiben feltüntetett további érintettek (a támogatást igénylő és esetleges konzorciumi partnereinek, szállítóinak, tulajdonosainak nevében és érdekében eljáró más személyek, valamint a projekt végső kedvezményezettjei) személyes adatainak a támogatást igénylő általi kezelése és a fejlesztéspolitikai intézményrendszer számára történő rendelkezésre bocsátása megfelelő jogalappal és az érintettek megfelelő tájékoztatását követően történik. Az adatkezelés jogalapját jogszabályi felhatalmazás, az érintettre vonatkozó szerződéses kötelezettség, vagy az érintett előzetes, egyértelmű, megfelelő tájékoztatáson alapuló, önkéntes és határozott hozzájárulása képezheti, amelyben félreérthetetlen hozzájárulását adja a rá vonatkozó személyes adatok meghatározott célból és körben történő kezeléséhez. Az érintettektől személyes adatai kezeléséhez általános jelleggel hozzájárulás nem kérhető.

Ha a 272/2014. (XI. 5.) Korm. rendelet szerint a támogatást igénylőnél a Támogató helyszíni szemlét folytat le, a fentiek dokumentáltsága megvizsgálásra kerülhet. Ha az adatkezelés jogszerűségével kapcsolatban a döntés-előkészítési folyamat bármely szakaszában kétség merül fel, úgy a Támogató számára a releváns dokumentumokat be kell nyújtani.

A kedvezményezettnek a projekt megvalósítási szakaszában is meg kell felelnie a fenti előírásoknak.

A támogatást **igénylő** a támogatási **kérelem benyújtásával hozzájárulását adja**, hogy a Kincstár által működtetett monitoring rendszerben nyilvántartott **adataihoz** a költségvetési támogatás utalványozója, folyósítója a XIX. Uniós fejlesztések fejezetből biztosított költségvetési támogatás esetén a közreműködő szervezet, ennek hiányában az IH (a továbbiakban együtt: a **támogatás folyósítója**), az Állami Számvevőszék, kormányzati ellenőrzési szerv, az európai támogatásokat ellenőrző szerv, az állami adóhatóság, a csekély összegű támogatások nyilvántartásában érintett szervek, valamint jogszabályban, pályázati kiírásban, támogatói okiratban, támogatási szerződésben meghatározott **más jogosultak hozzáférhetnek**.

Az IH fenntartja a jogot, hogy jelen **felhívást a jogszabályi környezet alakulásának megfelelően** indokolt esetben **módosítsa**, illetve jogszabályban meghatározott esetben **felfüggeszse**, vagy **lezárja**, amelyről az IH indoklással ellátott közleményt tesz közzé a www.szechenyi2020.hu oldalon.

A támogatást igénylő elhalálozása esetén az örökös részére adható ki támogatói okirat, ha erre vonatkozó kérelmét benyújtotta az Államkincstárhoz, és maradéktalanul megfelel a felhívásban meghatározott jogosultsági és a kötelezettségátadásra vonatkozó feltételeknek.

A támogatást igénylő halála esetén a támogatói okirat kiadására irányuló kérelem benyújtásának lehetőségéről az Államkincstár tájékoztatja az általa ismert örököst. Amennyiben a támogatási kérelem

⁸ Az adatkezelés jogalapja: az (EU) 2016/679 rendelet (általános adatvédelmi rendelet) 6. cikk (1) bekezdés b) pontja.

benyújtására meghatalmazott közreműködésével került sor, akkor a tájékoztatás ebben az esetben is az Államkincstár útján kerül megküldésre.

Amennyiben az örökös kérelmezi a támogatói okirat kiadását, az IH - a közbenső szervezet azaz az Államkincstár bevonásával - lefolytatja a jogosultsági ellenőrzést és a tartalmi értékelést az elhunyt támogatás igénylő és a támogatást igénybe venni kívánó örököse – több örökös esetében örökrészük arányában örökösei (továbbiakban együtt örökös) – vonatkozásában. A jogosultsági ellenőrzés és tartalmi értékelés lefolytatására a jogerős hagyatékátadó végzés benyújtását követően kerül sor.

Az örökös abban az esetben jogosult a támogatás igénybevételeire, amennyiben a lefolytatott jogosultsági ellenőrzés és tartalmi értékelés alapján az elhunyt támogatást igénylő részére a támogatói okirat kiadható lenne, és az értékelés eredményeként az örökös is elérte a pozitív támogatói döntéshez szükséges pontszámot.

Ha a felhívás szerint többszöri kifizetési igénylés benyújtására van lehetőség, és a támogatást igénylő halála esetén, legkésőbb a második kifizetési igénylés benyújtásáig a jogerős hagyatékátadó végzés nem kerül benyújtásra, úgy a támogatási jogviszony nem jön létre.

Amennyiben a támogatást igénylő elhalálozik a támogatói okirat hatálybalépését megelőzően, úgy függő jogi helyzet jön létre, amely esetén az elhunyt lehetséges örököse(i) köteles(ek) nyilatkozatban megnevezni azt a személyt, aki teljesíti a támogatást igénylő által vállalt kötelezettségeket. Amennyiben az örökös az Államkincstár felhívása ellenére – a megadott határidőn belül - nem nyilatkozik, a támogatási jogviszony nem jön létre.

Az elhunyt támogatást igénylő esetében valamely személyéhez kötött feltétel a szükséges adat vagy dokumentum, örökös(ök) általi benyújtásával hiánypótlás vagy adategyeztetés keretében vizsgálható.

A kedvezményezett halála esetén a kifizető ügynökség a kedvezményezettel annak halálakor együtt élt házastársa vagy törvényes örököse (a továbbiakban együtt: vélelmezett örökös) kérelmére a támogatás igénybevételehez kapcsolódó eljárást megindítja. Ebben az esetben a kifizető ügynökség a szükséges eljárási cselekményeket a vélelmezett örökös bevonásával elvégzi, de érdemi döntést csak a jogerős hagyatékátadó végzés benyújtását követően hoz.

Felhívjuk a figyelmet, hogy a **B) célterület** esetén, a Korm. r. szerinti területadatok megadásától eltérően **a kifizetési igényléskor a Kincstár által működtetett MePAR rendszernek megfelelő pontosságú adatokat** kell közölni.

Felhívjuk a tisztelt támogatást igénylők figyelmét, hogy a www.szechenyi2020.hu honlapon található az **Általános Útmutató a Felhívásokhoz** c. dokumentum, amely általános tájékoztatást nyújt az alábbiakról:

1. Az Útmutató célja, hatálya
2. Kizáró okok listája
3. A támogatási kérelmek elbírálásának módja
 - 3.1. A támogatási kérelmek benyújtásának és elbírálásának módja standard eljárásrendben
 - 3.2. A támogatási kérelmek benyújtásának és elbírálásának módja egyszerűsített eljárásrendben
4. Tájékoztatás kifogás benyújtásának lehetőségéről
5. Tájékoztató támogatói okirat kibocsátásáról vagy a támogatási szerződés megkötéséről

6. A biztosítéknyújtási kötelezettségre vonatkozó tájékoztató
7. A fejlesztéssel érintett ingatlanra vonatkozó feltételek
8. Tájékoztató a projektek megvalósításáról, finanszírozásáról, és előrehaladásának követéséről
9. A közbeszerzési kötelezettségre vonatkozó tájékoztató
10. Tájékoztatóra és nyilvánosságra vonatkozó kötelezettségek
11. A felhívással, a projekt-kiválasztási eljárással és a projektmegvalósítással kapcsolatos legfontosabb jogszabályok
12. A környezetvédelmi, esélyegyenlőségi és a nők és férfiak egyenlőségét biztosító követelmények

Az Egységes Mezőgazdasági Ügyfél-nyilvántartási Rendszerben történő nyilvántartásba vételre, az adatváltozások bejelentésére, az adatok kezelésére, védelmére és szolgáltatására, közzétételére, valamint a kifizető ügynökség által működtetett nyilvántartási rendszerekre a 2007. évi XVII. törvény⁹ III. Fejezetének rendelkezéseit kell alkalmazni. Az intézkedésekhez kapcsolódó támogatási adatok kezelésére, ellenőrzésére és a kérelmek egységes benyújtására az Államkincstár integrált informatikai rendszert működtet.

A támogatást igénylő a támogatási kérelem benyújtásával egyidejűleg hozzájárulását adja, hogy a Támogató a 908/2014/EU bizottsági rendelet¹⁰ 57. cikk szerinti adatokat nyilvánosságra hozza, valamint az általa rendelkezésre bocsátott adatokat a vonatkozó jogszabályok figyelembevételével nyilvántartásba és kezeli.

Kérjük, hogy a támogatási kérelmet az útmutatók figyelembevételével készítsék el!

Tájékoztatjuk a tisztelt támogatást igénylőt, hogy a jelenfelhívás 3.1.2.2 A) szakasza f) pontjának, a 3.4.1.1 I. A) szakasza 12.) pontjának, a 3.4.1.1 II. A) szakasza 15.) 16.) 17.) pontjának, 3.4.1.1 VI. A) szakasza 16.), 17.) pontjának, valamint az 5.3 szakaszának rendelkezéseit a 2019-ben és azt követő években benyújtott kifizetési kérelmek esetében kell alkalmazni, továbbá az IH a 2019 évtől kezdődően benyújtott kifizetési kérelmekre alkalmazandó támogatási összegeknek, és időszakoknak megfelelően módosítja a forráslekötést érintő kötelezettségvállalásokat.

A felhívás 4.4.2 szakasza 3.) pontja a pályázati felhívás módosítás megjelenését követő értékelési időszak első napjától alkalmazandó.

A 2019.07.01. és a 2019.10.31. között benyújtott kérelmek a 2019.03.21-én közzétett felhívás 3.) a) pontja szerinti tartalmi értékelési szempontok alapján kerülnek elbírálásra. A 2019.11.01 után benyújtásra kerülő kérelmek a 2019. október 4-én közzétett módosított felhívás alapján kerülnek elbírálásra. A 2019.03.21-én közzétett felhívás ezen dátumot követően az Archivum rovatban lesz megtalálható.

⁹A mezőgazdasági, agrár-vidékfejlesztési, valamint halászati támogatásokhoz és egyéb intézkedésekhez kapcsolódó eljárás egyes kérdéseiről szóló 2007. évi XVII. törvény

¹⁰A Bizottság 908/2014/EU VÉGREHAJTÁSI RENDELETE (2014. augusztus 6.) az 1306/2013/EU európai parlamenti és tanácsi rendeletnek a kifizető ügynökségek és más szervek, a pénzgazdálkodás, a számlaelszámolás, az ellenőrzési szabályok, a biztosítékok és az átláthatóság tekintetében történő alkalmazására vonatkozó szabályok megállapításáról

8. A FELHÍVÁS SZAKMAI MELLÉKLETEI

1. számú melléklet: Fogalomtár
2. számú melléklet: Elsőkivitelre és telepítésre megállapított minimális csemete-, illetve tőszámok
3. számú melléklet: Az erdőtelepítési első kivitel, illetve ipari célú fás szárú ültetvény megvalósításához kapcsolódó kiegészítő intézkedések szakmai követelményei
4. számú melléklet: Célállománytípusok meghatározása
5. számú melléklet: Mikorrhizált csemete telepítésére vonatkozó szakmai követelmények
6. számú melléklet: Erdészeti szaporítóanyag mikorrhizáltságát tanúsító bizonylat
7. számú melléklet: Jogszabályok gyűjteménye
8. számú melléklet: Jelen felhívás alkalmazásában őshonos ritka elegyfajnak minősülő fafajok listája

ELŐTERJESZTÉS 2. sz. melléklete
 a Képviselő-testület 2020. szeptember 24-i ülésére
 a Környezetvédelmi és Természetvédelmi Bizottság 39/2020.(VIII.17.) számú határozat
 a alapján, a VP5-8.1.1-16 kódszámú „Erdősítés támogatása” című Agrárminisztériumi felhíváshoz csatlakozás tárgyában

Iratazonosító:

<vonalkód>

R

"Címzett neve"

Helység

Cím

Irányítószám

Iktatószám:

Kedvezményezett neve:

Kedvezményezeti ügyfél-azonosító:

Projekt azonosítószám:

TÁMOGATÓI OKIRAT MINTA

A Vidékfejlesztési Program keretén belül a Vidékfejlesztési Program Irányító Hatósága, mint Támogató által 2016. 05. 20. napján meghirdetett, Erdősítés támogatása című, VP5- 8.1.1-16 kódszámú felhívás alapján, mint támogatást igénylő. időpontban iratazonosító számú támogatási kérelmet nyújtott be.

Értesítem, hogy a Támogató a azonosító számú támogatási kérelmet elbírálta, és

támogatásra alkalmasnak minősítette.

A Kedvezményezett által benyújtott támogatási kérelem alapján a Támogató támogatói okiratban foglalva a támogatás felhasználását az alábbiak szerint rendezi:

A vissza nem térítendő támogatást az Európai Mezőgazdasági Vidékfejlesztési Alap (a továbbiakban: EMVA) és a hazai központi költségvetési előirányzat finanszírozza.

Erdőrészlet megnevezése/helyrajzi szám	Maximális pontszám	A támogatási kérelemmel elért összpontszám	Támogathatósági ponthatár
	100 pont		
	100 pont		

A Kedvezményezett - a támogató döntése alapján a támogatási kérelemben rögzítettektől eltérően¹ - euró /Ft², azaz..... euró/Ft összegű, vissza nem térítendő támogatásra jogosult.

¹ Amennyiben releváns

² Erdőtelepítés esetén euróban, fás szárú ültetvény telepítése esetén forintban kell a pénznemet meghatározni.

A támogatás forintban meghatározott teljes összege tájékoztató adat, az okirat kibocsátásakor számolt euró/forint árfolyamon³ mely.....Ft, azaz.....forint. A tájékoztató adat szerinti összeg, a támogatási időszak végére kifizetett teljes összegtől az évenkénti euró/forint árfolyam változása miatt eltérhet!⁴

A támogatás a Felhívás 5. fejezet 5.3....pontja alapjáneuró/(ha/folyóméter).⁵

A fenti összegből⁶

1. erdőtelepítés
 - a) elsőkiviteléhez nyújtott támogatás: euró
 - b) ápolási tevékenységéhez nyújtott támogatás: euró
 - c) kieső jövedelem pótlásához nyújtott támogatás: euró
 - d) elsőkiviteléhez igényelhető kiegészítő tevékenységekhez nyújtott támogatás:
 - da) kerítés: euró
 - db) villanypásztor: euró
 - dc) padka: euró
 - dd) erdőszegély kialakítása: euró
 - de) mikorrhizált csemete telepítése: euró
 - df) őshonos ritka elegyfajok alkalmazása.....euró

2. Ipari célú faültetvény telepítés
 - a) elsőkiviteléhez nyújtott támogatás: Ft
 - b) ápolási tevékenység.....Ft
 - c) elsőkiviteléhez igényelhető kiegészítő tevékenységekhez nyújtott támogatás:
 - ba) kerítés: Ft
 - bb) villanypásztor: Ft

Támogatott területek (erdőtelepítés elsőkivitele): lásd melléklet

Támogatott területek (ipari célú faültetvény telepítésének elsőkivitele): lásd melléklet

A Projekt megvalósításának kezdete: A támogatói okirat hatálybalépését követő nap.

A Projekt költségek elszámolhatóságának kezdő időpontja:

A támogatói okirat hatálybalépését követő nap, de legkésőbb a támogatói okirat hatályba lépését követő 36. hónap vége.

A Projekt fizikai befejezésének tervezett napja: A támogatói okirat hatálybalépését követő 36. hónap vége.

A záró kifizetési igénylés benyújtásának határideje

Az elsőkiviteli támogatás kifizetési igénylésének benyújtását követő....évben⁷ A kifizetési igénylés

³ A támogatás forintban kerül kifizetésre, az euró/forint átváltási arány a kifizetési igénylés benyújtása évének január 1-jén fennálló Európai Központi Bank középárfolyam szerint kerül meghatározásra.

⁴ Erdőtelepítés esetén választandó, fás szárú ültetvény telepítése esetén törlendő.

⁵ A támogatás területre vagy folyóméterre jutó támogatási összegét kell feltüntetni. Ha több célterület kerül támogatásra, akkor valamennyi eltérő mértéket külön-külön kell felsorolni

⁶ a támogatott tevékenység választandó ki.

⁷ Erdőtelepítés esetén választandó, a telepítés jövedelempótló időszak, a felhívás 5.3 fejezete szerint.

benyújtására nyitva álló időszak - egységes kérelem időszak⁸ - vége.
A támogatói okirat hatálybalépését követő 36. hónap vége⁹.

A Projekt pénzügyi befejezésére, megvalósítására és lezárására vonatkozó rendelkezéseket az Általános Szerződési Feltételek (a továbbiakban: ÁSZF) 13. pontja tartalmazza.

A Támogatás intenzitása: 100%

A támogatási előleg összege és mértéke

A 2014–2020 programozási időszakban az egyes európai uniós alapokból származó támogatások felhasználásának rendjéről szóló 272/2014. (XI. 5.) Korm. rendelet (a továbbiakban: 272/2014. (XI.5.) Korm. rendelet) alapján előleg nyújtására nincs lehetőség, azonban az 1306/2013/EU rendelet 75. cikke szerinti rendelkezések alapján előzetes kifizetés nyújtható.

Támogatás jogcíme

A 2014-2020 programozási időszakra rendelt források felhasználására vonatkozó uniós versenyjogi értelemben vett állami támogatási szabályokról szóló 255/2014. (X.10.) Korm. rendeletben (a továbbiakban: jogcímrendelet) foglaltaknak megfelelően a jelen Okirat alapján nyújtott támogatásból ... Ft/euró, azaz ... euró/forint az Európai Unió működéséről szóló szerződés 107. és 108. cikkének alkalmazásában a **mezőgazdasági és az erdészeti ágazatban**, valamint a **vidéki térségekben nyújtott támogatások** bizonyos kategóriáinak a belső piaccal összeegyeztethetőnek nyilvánításáról szóló, 2014. június 25-i 702/2014/EU bizottsági rendelet (HL L 193., 2014.7.1.) (a továbbiakban 702/2014/EU bizottsági rendelet) alapján **az erdőtelepítéshez és fásításhoz nyújtott támogatásnak** minősül (melynek támogatástartalma ... euró/Ft), amely a jogcímrendelet 18-22. §-ában, 23/A. §, 24. § e) pontjában és a 103/F.§ foglaltaknak megfelelően nyújtható.

A Projekt műszaki-szakmai tartalma

A Kedvezményezett a Projektet a 1. mellékletben meghatározott műszaki-szakmai tartalom szerint valósítja meg.

A Projekt megvalósításának mérföldkövei és műszaki-szakmai eredményei

A Kedvezményezett a Projektet a 4. mellékletben meghatározott mérföldkövek szerint valósítja meg.

A Kedvezményezett a Projekt megvalósítása során a támogatást a 1. mellékletben meghatározott műszaki-szakmai eredmények elérése érdekében jogosult és köteles felhasználni.

⁸ Az agrárpolitikáért felelős miniszternek az Európai Mezőgazdasági Garancia Alapból, valamint a központi költségvetésből finanszírozott egyes támogatások igénybevételeivel kapcsolatos eljárási szabályokról szóló rendeletében, az adott évi egységes kérelem benyújtására meghatározott időszak

⁹ Ipari fa ültetvény támogatása esetén választandó.

Biztosítékadási kötelezettség

A 272/2014. (XI. 5.) Korm. rendelet 83. § (1a) bekezdése alapján EMVA-ból származó forrásból nyújtott támogatás esetében kizárólag előleg fizetése esetén kell az előleg összegével megegyező összegű biztosítékot nyújtani. A felhívás szerinti támogatás esetében előleg fizetése nem lehetséges, ezért biztosítékadási kötelezettség nem áll fenn.

Indokolás¹⁰

.....

A támogatási kérelem egyes szempontjaira kapott részpontszámok, továbbá az elutasított tétellel, csökkentett elszámolható összköltséggel, támogatási összeggel vagy támogatási alappal történő támogatás részletes indokolása megtekinthető az illetékes Megyei Kormányhivatalnál.

A 272/2014. (XI.5.) Korm. rendelet 152. § (2) bekezdése alapján a Kedvezményezett a jelen Okirat ellen, annak kézbesítésétől számított 10 napon belül az agrárminiszternek címzett kifogást nyújthat be, amennyiben az Okirat jogszabálysértő vagy a Felhívásba ütközik.

A kifogást annak benyújtója az elektronikus alkalmazáson keresztül mindaddig visszavonhatja, amíg a kifogást elbíráló szerv azt érdemben el nem bírálta. A visszavont kifogást újból előterjeszteni nem lehet.

A 272/2014. (XI.5.) Korm. rendelet előírja továbbá, hogy ha a kifogást a támogatási kérelmet költségcsökkentéssel támogató döntés ellen nyújtják be, a kifogás benyújtója a kifogással egyidejűleg köteles arról is nyilatkozni, hogy a kifogás elutasítása esetén a kifogással támadott költségcsökkentéssel kíván-e támogatási jogviszonyt létesíteni.

Záró rendelkezések

A benyújtott támogatási kérelem értelmében a Kedvezményezett a vissza nem térítendő támogatást köteles a jelen támogatói okiratban foglalt, általa vállalt kötelezettségek végrehajtására fordítani.

A Kedvezményezett a támogatás felhasználása során köteles a vonatkozó jogszabályok, így különösen, az államháztartásról szóló 2011. évi CXCV. törvény, az államháztartásról szóló törvény végrehajtásáról szóló 368/2011. (XII. 31.) Korm. rendelet és a 272/2014. (XI.5.) Korm. rendelet, továbbá az ÁSZF rendelkezéseinek megtartására. A Kedvezményezett tudomásul veszi, hogy az Okirat, valamint az ÁSZF a vonatkozó jogszabályok módosításával, illetve új, az Okirat és az ÁSZF szempontjából releváns jogszabályok hatálybalépésével minden külön intézkedés nélkül módosulnak.

Az Okiratban nem szabályozott kérdésekben a vonatkozó magyar – ide értve a Polgári Törvénykönyvről szóló 2013. évi V. törvényt is – és európai uniós jogszabályok rendelkezései az irányadók.

A mindenkor hatályos ÁSZF a www.szechenyi2020.hu oldalon található meg.

¹⁰ Elutasított tétellel, csökkentett elszámolható összköltséggel, támogatási összeggel vagy támogatási alappal történő támogatás esetén a részletes indokolás és a kifogás benyújtásának lehetőségét és módját tartalmazó tájékoztató szerepel a tájékoztatóban.

Kapcsolattartás

A Kedvezményezett és a Támogató közötti kapcsolattartás ügyfélkapun keresztül történik. A Kedvezményezett nevében meghatalmazott is eljárhat.

A Kedvezményezett és a Támogató a Projekt megvalósításának időtartamára kapcsolattartót jelölnek ki. Változás esetén, a változást követően 8 napon belül tájékoztatják egymást.

Közbeszerzési tájékoztatás

Amennyiben a megvalósítani tervezett projekt kapcsán az adott szolgáltatásra vagy az adott építési beruházásra vagy az adott beszerzésre megítélt támogatási összeg eléri vagy meghaladja a közbeszerzésekről szóló 2015. évi CXLI. törvény (továbbiakban: Kbt.) 5.§ (3) bekezdésében meghatározott összegek valamelyikét – tekintettel a leválasztásra és az egybeszámításra vonatkozó előírásokra -, a kedvezményezettnek közbeszerzési eljárást kell lefolytatnia abban az esetben is, ha egyébként nem kötelezett közbeszerzési eljárás lefolytatására. Jelen esetben a Kedvezményezett, a felelős akkreditált közbeszerzési szaktanácsadó bevonására vonatkozó előírások figyelembe vételével köteles eljárni!

Figyelem, ez nem azt jelenti, hogy automatikusan minden a Kbt. 5.§ (3) bekezdésében meghatározott összeget elérő vagy azt meghaladó összegű támogatott projekt kedvezményezettje közbeszerzési eljárás lefolytatására kötelezett!

Felhívom a figyelmet, hogy a kedvezményezettnek a közbeszerzéssel kapcsolatban értesítési kötelezettsége áll fenn az irányító hatóság felé. A közbeszerzési eljárás során keletkezett összes dokumentumot és a közbeszerzési szabályzatot az irányító hatóság közbeszerzési-jogi, támogathatósági, elszámolhatósági, valamint műszaki szempontú utóellenőrzésnek veti alá. Az ellenőrzésről jelentés készül, támogatás csak a támogató tartalmú utóellenőrzési vagy utólagos ellenőrzésről készült jelentés megléte esetén folyósítható.

Ennek részleteiről, a benyújtandó dokumentumok köréről kérjük, tájékozódjanak az irányító hatóság közleményeiből.

Korrupció-ellenes záradék

A Kedvezményezett nem követhet el, nem engedélyezhet, illetve harmadik személyt nem jogosíthat fel olyan cselekményekre, amely a közélet tisztaságára vonatkozó, valamint a korrupció-ellenes jogszabályok megsértését eredményezi. A Kedvezményezett nem fogadhat el, nem ajánlhat fel és nem adhat az eljáró harmadik személynek ajándékot, illetve pénzbeli vagy nem pénzbeli juttatást.

Hatálybalépés

Jelen Okirat a közlés napjával lép hatályba. ¹¹

¹¹ Amennyiben nincs elutasított tétel, vagy a támogatás nem csökkentett elszámolható összköltséggel, támogatási összeggel vagy támogatási alappal történik

Jelen Okirat hatálybalépésének napja az elfogadás, illetve a kifogás benyújtására nyitva álló határidő utolsó napját követő nap, tekintettel arra, hogy az Okiratban meghatározott feltétel eltér a benyújtott támogatási kérelem feltételeitől, így a támogatási jogviszony létrejöttének feltétele az Okirat kedvezményezett általi elfogadása. Elfogadásnak tekinthető, ha a támogatói okirat kézbesítését vagy egyéb módon történő átvételét követően a kedvezményezett a kifogás benyújtására nyitva álló határidőben kifogást nem nyújt be.¹²

Az Okirathoz csatolt db melléklet, és az Okirathoz fizikai értelemben nem csatolt, de az Okiratban vagy az ÁSZF-ben hivatkozott melléletek, továbbá a pályázati felhívás, a támogatási kérelem és annak mellékletét képező valamennyi nyilatkozat, dokumentum az Okirat elválaszthatatlan része.

Az Okirat ... oldalon és 1 db eredeti példányban, elektronikus aláírással kerül aláírásra és elektronikus úton megküldésre.

Kelt: Kecskemét, 20..

**Támogató
név**
beosztás
Vidékfejlesztési Program Irányító Ha-
tóság

Melléletek:

1. melléklet – A Projekt műszaki-szakmai tartalma és eredményei
2. melléklet – Jogkövetkezmények
3. melléklet – A Projekt forrásai
4. melléklet - A Projekt mérföldkövei
5. melléklet – Támogatott területek táblázata

¹² Amennyiben van elutasított tétel, vagy a támogatás csökkentett elszámolható összköltséggel, támogatási összeggel vagy támogatási alappal történik

1. melléklet – A Projekt műszaki-szakmai tartalma és eredményei

Kötelezettségvállalások

A: Erdőtelepítés esetén:

- 1.) A Kedvezményezett köteles az első kivitt a kiadott erdőtelepítési engedélyben foglaltaknak megfelelően, a Felhívás 2. számú mellékletben meghatározott minimális csemeteszámra vonatkozó előírás teljesítésével, az erdészeti hatóság által jóváhagyott jogerős, nevére szóló telepítési tervnek megfelelően, az abban szereplő előírások betartásával végrehajtani.
- 2.) A Kedvezményezett köteles az első kivitt legkésőbb a támogatói okirat hatályba lépését követő 36 hónapon belül megvalósítani és az első kifizetési igénylést benyújtani.
- 3.) A Kedvezményezett köteles az első kivitt és az azt követő esetleges elegyítéseket és pótlásokat igazolt származású erdészeti szaporítóanyaggal megvalósítani.
- 4.) A támogatást igénylő köteles a 3.) pont szerinti származási bizonylatok eredeti példányaikat a projekt lezárásáig megőrizni.
- 5.) A Kedvezményezett köteles az erdőrészlet határainak azonosíthatóságáról a teljes kötelezettségvállalási időszak alatt gondoskodni.
- 6.) A Kedvezményezett köteles a megvalósult erdőtelepítés területén, a művelési ág változását az illetékes ingatlanügyi hatóságnál az ingatlan-nyilvántartásról szóló 1997. évi CXLI. törvény 27. § (3) bekezdés a) pontja szerint átvezettetni legkésőbb a támogatói okirat hatályossá válásának évét követő harmadik év június 30-ig.
- 7.) Kiegészítő támogatás igénybevétele során a Kedvezményezett köteles a kiegészítő intézkedést a Felhívás 3. számú mellékletben foglalt szakmai követelményeknek megfelelően megvalósítani, és azokat az első kifizetési igénylés benyújtásának napjától számított 5. év végéig megfelelő állapotban fenntartani.
- 8.) A Kedvezményezett köteles az ápolási munkákat évente elvégezni és az ápolási időszak utolsó évére biztosítani, hogy a főfaj legalább 2 éves egyedeinek egyedszáma elérje az erdőtelepítési engedélyben meghatározott egyedszám 70%-át, illetve védelmi rendeltetésű erdők esetében annak 50%-át, és az elegyarány az erdőtelepítési engedélyben jóváhagyott célállomány típusnak megfelelően.
- 9.) A támogatott területen köztesművelés nem végezhető.
- 10.) Mikorrhizált csemete telepítését a támogatást igénylő köteles a Felhívás 5. számú mellékletben foglalt termőhelyi feltételeknek megfelelően megvalósítani és a telepítéshez igazolt származású, igazoltan mikorrhizált, megkülönböztető azonosítóval ellátott, konténeres szaporítóanyagot felhasználni. A támogatást igénylő köteles az erdészeti szaporítóanyag bizonylat és a mikorrhizáltságot tanúsító bizonylat eredeti példányaikat a teljes kötelezettségvállalási időszak alatt megőrizni. Az erdészeti szaporítóanyag mikorrhizáltságának igazolására kizárólag a Felhívás 6. számú mellékletben szereplő tanúsító bizonylat alkalmazható. A mikorrhizált szaporítóanyag felhasználását a támogatottnak – a támogatott terület erdőrészlet azonosítójának a tanúsító bizonylat eredeti példányán történő feltüntetésével dokumentálni kell.
- 11.) A támogatást igénylő köteles a 10.) pontban részletezett mikorrhizált szaporítóanyagok beazonosíthatóságáról gondoskodni, valamint a csemeték területi elhelyezkedéséről nyilvántartást vezetni. A nyilvántartásnak tartalmaznia kell a támogatással érintett terület átnézeti helyszínrajzát - amelyen a kiültetett, illetve az esetleges pótlásba került mikorrhizált csemeték területi elhelyezkedése megállapítható, illetve nyomon követhető - az erdészeti szaporítóanyag mikorrhizáltságát tanúsító bizonylat számát, a bizonylaton található mikorrhizáltságot igazoló határozat számát és az erdészeti csemetekerti szemlejegyzőkönyv tételszámát.
- 12.) A támogatást igénylő köteles a 10.) pontban részletezett mikorrhizált szaporítóanyagok, ill. csemeték helyszíni ellenőrizhetőségét – a szükséges vizsgálati mintavétel lehetőségével együtt- biztosítani.

- 13.) Amennyiben a Kedvezményezett vállalta a Felhívás 4.4.2. fejezet 3. bekezdésében található táblázat szerinti foglalkoztatás bővítését, - a Felhívás 3.4.1.3. Egyéb elvárások fejezetnek megfelelő tartalommal -, a foglalkoztatotti jogviszonynak a projekt megkezdésétől legalább 5 évig folyamatosan fenn kell állnia.
- 14.) A Kedvezményezettnek az erdőtelepítés első kivételének megkezdésétől a kötelezettségvállalási időszak végéig az erdőterület teljes területén be kell tartania:
- a közös agrárpolitika finanszírozásáról, irányításáról és monitoringjáról és a 352/78/EGK, a 165/94/EK, a 2799/98/EK, a 814/2000/EK, az 1290/2005/EK és a 485/2008/EK tanácsi rendelet hatályon kívül helyezéséről szóló Európai Parlament és a Tanács 1306/2013/EU rendelet VI. címében foglalt előírásokat;
 - az egységes területalapú támogatások és egyes vidékfejlesztési támogatások igényléséhez teljesítendő „Helyes Mezőgazdasági és Környezeti Állapot” fenntartásához szükséges feltételrendszer, valamint az állatok állategységre való átváltási arányának meghatározásáról szóló 50/2008 (IV. 28.) FVM rendeletben meghatározott előírásokat.
- 15.) A Kedvezményezett köteles az őshonos ritka elegyfajok telepítéséhez igazolt származású - fekete nyár (*Populus nigra*) és a törékeny fűz (*Salix fragilis*) kivételével mageredetű - szaporítóanyagot alkalmazni, valamint az erdészeti szaporítóanyag bizonylat eredeti példányait a teljes kötelezettségvállalási időszak alatt megőrizni.
- 16.) Őshonos ritka elegyfajok telepítése esetén a Kedvezményezett köteles:
- a ritka elegy fajokból hektáronként legalább 100 db csemetét ültetni és szórtan elegyíteni; A figyelembe vehető egyedek között átlagosan minimum 5 m távolságnak kell lenni;
 - fekete nyár (*Populus nigra*) és törékeny fűz (*Salix fragilis*) telepítése esetén legalább 1 méter nagyságú csemetét vagy gyökeres dugványt kell alkalmazni. A többi faj esetében legalább 0,5 m nagyságú szaporítóanyag alkalmazható;
 - a telepítéshez a Felhívás 8. számú mellékletben meghatározott fajokból legalább három fajtát alkalmazni, hektáronként egyenként minimum 20 db-os eréllyel;
 - az őshonos ritka elegyfajok egyedi mechanikai védelméről gondoskodni és azt az első kifizetési igénylés benyújtásának napjától számított 12. év végéig megfelelő állapotban fenntartani;
 - az ápolási időszak utolsó évére biztosítani, hogy az eltelepített őshonos ritka elegyfajok életképesek, az erdősítés átlagos magasságát elérő egyedeinek a száma elérje a hektáronkénti 30 darabot és a 8. számú mellékletben szereplő fajok közül legalább három jelen legyen a területen.
- 17.) A Kedvezményezett köteles az őshonos ritka elegyfajok beazonosíthatóságáról gondoskodni, továbbá köteles a őshonos ritka elegyfajok helyszíni ellenőrizhetőségét biztosítani.
- 18.) Amennyiben a Kedvezményezett jövedelempótló támogatásra is jogosult, abban az esetben a Felhívás 5.3 fejezetben meghatározott jövedelempótlási időszak végéig nem termelheti ki a létrehozott faállományt.

B: Ipari célú fás szárú ültetvény létrehozása esetén:

- 1.) A Kedvezményezett köteles a telepítést úgy végrehajtani, hogy – legkésőbb a fás szárú ültetvényekről szóló 135/2017. (VI.9.) Korm. rendelet (a továbbiakban: Korm. r.) 5. § (1) bekezdése szerinti bejelentés időpontjában (a továbbiakban: a telepítés befejezése) – az ültetvény teljes területére vetítve átlagosan elérje a Felhívás 2. számú melléklet B) pontjában meghatározott minimális tőszámot.
- 2.) A Kedvezményezett köteles a telepítést a támogatói okirat hatályba lépését követő 36 hónapon belül megvalósítani és a kifizetési igénylést benyújtani.
- 3.) A Kedvezményezett köteles a Felhívás 2. számú melléklet C) pontjában meghatározott minimális tőszámot legalább a telepítés befejezését követő 5. év végéig fenntartani. Ha ezen kötelezettség betartásához pótlások szükségesek, köteles azokról az 5.) és 6.) pontban foglaltaknak megfelelően gondoskodni.
- 4.) A Kedvezményezett az ültetvény kitermelését legkorábban a telepítés befejezésétől számítva nyolc év, illetve ha a támogatási kérelemben ennél hosszabb időszakot vállalt, akkor ennek az időszaknak a leteltét követően kezdheti meg. Köteles ugyanakkor a kitermelést legkésőbb a telepítés befejezését követő húsz év múlva elvégezni.
- 5.) A Kedvezményezett köteles a telepítést és az azt követő esetleges pótlásokat igazolt származású szaporítóanyaggal megvalósítani.
- 6.) A támogatást igénylő köteles a származási bizonylatok eredeti példányait a telepítés befejezésétől a projekt lezárásáig megőrizni.
- 7.) Kiegészítő támogatás igénybevétele során a Kedvezményezett köteles a kiegészítő intézkedést a Felhívás 3. számú mellékletben foglalt szakmai követelményeknek megfelelően megvalósítani, és azt a telepítés befejezésétől számított 5. év végéig megfelelő állapotban fenntartani.
- 8.) A támogatást igénylő köteles a Korm. r. 8. §-a szerinti formanyomtatvány másolatát az ültetvény kitermelésekor, az erdészeti hatóságnak való megküldéssel egyidejűleg a kifizető ügynökségnek is megküldeni.
- 9.) A Kedvezményezett köteles a telepítés befejezését követő 5. évig a törzsnyeséseket elvégezni, azaz a telepítés befejezését követő 5. év végén akác estében legalább 2 méteres, nemesnyár esetében legalább 6 méteres magasságig az ágtiszta törzsmagasságot biztosítani, kivéve a pótoltt egyedeket.
- 10.) Amennyiben a Kedvezményezett vállalta a Felhívás 4.4.2. fejezet 3. bekezdésében található táblázat szerinti foglalkoztatás bővítését, - a Felhívás 3.4.1.3. Egyéb elvárások fejezetnek megfelelő tartalommal - a foglalkoztatotti jogviszonynak a projekt megkezdésétől legalább 5 évig fenn kell állnia.
- 11.) A Kedvezményezettnek az ültetvény telepítésének megkezdésétől a fenntartási és kötelezettségvállalási időszak végéig az ültetvény teljes területén be kell tartania:
 - a) a közös agrárpolitika finanszírozásáról, irányításáról és monitoringjáról és a 352/78/EGK, a 165/94/EK, a 2799/98/EK, a 814/2000/EK, az 1290/2005/EK és a 485/2008/EK tanácsi rendelet hatályon kívül helyezéséről szóló az Európai Parlament és a Tanács 1306/2013/EU rendelet VI. címében foglalt előírásokat;
 - b) az egységes területalapú támogatások és egyes vidékfejlesztési támogatások igényléséhez teljesítendő „Helyes Mezőgazdasági és Környezeti Állapot” fenntartásához szükséges feltételrendszer, valamint az állatok állategységre való átváltási arányának meghatározásáról szóló 50/2008 (IV. 28.) FVM rendeletben meghatározott előírásokat.

Kötelezettségátadásra vonatkozó szabályok

- 1.) A támogatói okirat hatályba lépését követően, a támogatást igénylő a Magyar Államkincstár által arra rendszeresített elektronikus felületen kérelmezheti a vállalt kötelezettségeinek átadását.
- 2.) A Kedvezményezett a támogatás keretében vállalt kötelezettségét kizárólag a támogatásra való jogosultsággal együtt ruházhatja át. A kötelezettségátadás és jogutódlás esetén a jogosultsági feltételek vizsgálatok a támogatási kérelmek újrapontozására nem kerül sor.
- 3.) Kötelezettségátadás után az átvevőnek a támogatási kérelemben vállalt tevékenység vagy létesítmény vonatkozásában meg kell felelnie a támogatás igénybevételi feltételeinek, és a támogatott tevékenységekre vonatkozó részletes előírásoknak.
- 4.) A kötelezettségátadás során nem lehet eltérni az Okiratban jóváhagyottaktól.
- 5.) A kötelezettség átvállaló kötelezettségátvállalási kérelme után a kifizetési igénylés csak akkor hagyható jóvá, ha kérelme az általa benyújtott első kifizetési igénylést megelőző év december 31-ig benyújtásra került.
- 6.) A támogatás a kötelezettségátadásra vonatkozó kérelem jóváhagyása után kibocsátott módosított támogatói okirat hatályba lépését követően folyósítható.
- 7.) Kötelezettségátadás esetén az átruházó összes olyan joga és kötelezettsége, amely az Irányító Hatóság és az átruházó között a támogatói okirat eredményeképpen létrejött jogviszonyból származik, az átvevőre száll át.
- 8.) Az átruházónak biztosítani kell az átvevő részére a kötelezettség átvállalásához szükséges - mindkét fél által aláírt - valamennyi dokumentum másolati példányát
- 9.) Ha a kötelezettséget átvevővel, vagy az intézkedésben támogatott erdőgazdálkodóval szemben valamely ellenőrzés megállapítása alapján az átvállalni kívánt támogatásból való kizárására irányuló eljárás van folyamatban, akkor a kötelezettségátadásról az Irányító Hatóság a kizárásra irányuló eljárás befejezését követően dönt.

Ellenőrzés

A kötelezettségvállalások teljesítésének ellenőrzése a kifizetési igénylésre vonatkozóan adminisztratív és kiválasztás esetén helyszíni ellenőrzést foglal magában. A kifizetési igénylés elbírálása az A) célterület esetén az Országos Erdőállomány Adattárnak a benyújtási időszak utolsó napja szerinti aktuális adatai alapján történik.

2. melléklet – Jogkövetkezmények

A: Erdőtelepítés esetén:

- 1.) Amennyiben a Kedvezményezett az első kifizetési igénylés benyújtásának éve után bármely egymást követő két évben az adott erdőrészlet vonatkozásában kifizetési igénylést nem nyújt be, a ápolási – jövedelempótló támogatás esetében a kötelezettségvállalási - időszak alatt, támogatási jogosultsága megszűnik az adott erdőrészletre vonatkozóan.
- 2.) Ha az elsőkivitel a támogatói okirat (továbbiakban: Okirat) 1. melléklet, A Projekt műszaki szakmai tartalma és eredményei Kötelezettségvállalások (továbbiakban: Kötelezettségvállalások) A bekezdésének 2.) pontjában meghatározott időpontra nem, vagy csak részben valósul meg, az elmaradással érintett terület támogatási jogosultsága az adott támogatási kérelem vonatkozásában megszűnik.
- 3.) Amennyiben a Kedvezményezett az Okirat Kötelezettségvállalások A bekezdésének 1.), 3.), 6.) pontjaiban foglaltakat nem tartotta be, a támogatási jogosultsága megszűnik az érintett területekre vonatkozóan és az érintett terület vonatkozásában már igénybe vett támogatási összeget az intézkedésben való jogosulatlan részvételre vonatkozó szabályok szerint vissza kell fizetni.
Amennyiben a meg nem felelés a Kedvezményezett gondatlan vagy szándékos magatartásának következménye, akkor a támogatási jogosultság megszűnésén túl a szándékosságot vagy gondatlanságot megállapító döntés kézbesítését követő két naptári évben e felhívás alapján az érintett területekhez kapcsolódóan nem nyújthat be támogatási kérelmet.
- 4.) Amennyiben megállapításra kerül, hogy a Kedvezményezett a telepítést nem a kiadott engedélyben foglaltaknak megfelelően teljesítette, a támogatási jogosultsága megszűnik az érintett területekre vonatkozóan és a már igénybe vett támogatási összeget az intézkedésben való jogosulatlan részvételre vonatkozó szabályok szerint vissza kell fizetni.
- 5.) Amennyiben a Kedvezményezett az Okirat Kötelezettségvállalások A bekezdésének 4.) és 9.) pontjában foglaltakat nem tartotta be, úgy az adott erdőrészlet vonatkozásában a támogatási jogosultsága megszűnik.
- 6.) Amennyiben megállapításra kerül, hogy az Okirat Kötelezettségvállalások A bekezdésének 5.) pontja szerinti támogatott terület lehatárolása egyáltalán nem történt meg vagy nem megfelelően, illetve hiányosan történt meg és ez meghiúsította az objektív ellenőrzési eljárás teljes körű lefolytatását, akkor a Kedvezményezett támogatási jogosultsága megszűnik az érintett területek vonatkozásában és az adott évi támogatásra sem jogosult.
- 7.) Amennyiben az Okirat Kötelezettségvállalások A bekezdésének 5.) pontja szerinti támogatott terület lehatárolása egyáltalán nem történt meg, vagy nem megfelelően, illetve hiányosan történt meg és ez nem befolyásolta az objektív ellenőrzési eljárás lefolytatását, ideértve az esetleges mérések végrehajtását, úgy a megállapított területre eső adott évi támogatás összege 20%-kal csökkentésre kerül.
- 8.) Amennyiben a ápolási időszak alatt megállapításra kerül, hogy kiegészítő intézkedések megvalósítása esetén a Kedvezményezett az Okirat Kötelezettségvállalások A bekezdésének 7.) pontjában foglaltakat nem a Felhívás 3. számú mellékletben leírt szakmai követelményeknek megfelelően valósította meg, akkor az Okirat szerinti támogatott területhez kapcsolódóan adott kiegészítő intézkedésre vonatkozó támogatási jogosultsága – kivéve a 9. és 10. pontban szabályozott eseteket - megszűnik. A már igénybe vett támogatási összeget az intézkedésben való jogosulatlan részvételre vonatkozó szabályok szerint vissza kell fizetni.
- 9.) Amennyiben a ápolási időszak alatt megállapításra került, hogy a kiegészítő intézkedések megvalósítása során a vadkárelhárító kerítés, a villanypásztor, az erdőszegély, funkciójuk ellátására alkalmasak, de a Felhívás 3. számú mellékletében meghatározott műszaki paramétereknek nem felelnek meg, akkor a Kedvezményezett az adott erdőrészletre vonatkozó kiegészítő támogatásának 90%-ára jogosult.
- 10.) Amennyiben a ápolási időszak alatt megállapításra kerül, hogy a Kedvezményezett nem tett eleget az Okirat Kötelezettségvállalások A bekezdésének 7.) pontjában foglalt fenntartásra vonatkozó feltételek-

nek, a kiegészítő intézkedésre kifizetett támogatás 50%-a jogosulatlanul igénybe vett támogatásnak minősül, és azt az intézkedésben való jogosulatlan részvételre vonatkozó szabályok szerint vissza kell fizetni.

11.) Amennyiben a Kedvezményezett nem tett eleget az Okirat Kötelezettségvállalások A bekezdésének 8.) pontjában foglalt éves ápolási munkára vonatkozó kötelezettségének, akkor az adott évi fenntartási (ápolási) támogatási összeg kifizetésére nem jogosult.

12.) Amennyiben a Kedvezményezett nem tett eleget az Okirat Kötelezettségvállalások A bekezdésének 8.) pontjában foglalt, a ápolási időszak utolsó évére vonatkozó kötelezettségének, akkor az adott évi ápolási és jövedelempótló támogatási összeg nem fizethető ki, és az adott erdőrészletre, az adott évben már igénybe vett támogatási összeget, az intézkedésben való jogosulatlan részvételre vonatkozó szabályok szerint vissza kell fizetni.

13.) Amennyiben a Kedvezményezett az Okirat Kötelezettségvállalások A bekezdésének 10.), 11.), 12.), pontokban foglaltakat nem tartotta be, a mikorrhizált csemete telepítésére vonatkozó támogatási jogosultsága megszűnik az érintett területekre vonatkozóan és az erre a célra igénybe vett támogatási összeget az intézkedésben való jogosulatlan részvételre vonatkozó szabályok szerint vissza kell fizetni.

14.) Amennyiben a Felhívás a 4.4.2. fejezet 3. bekezdés a) pontjában található táblázat 6.pontja szerinti nyilatkozat ellenére, - a Felhívás 3.4.1.3. Egyéb elvárások fejezetnek megfelelő tartalommal -, és az Okirat Kötelezettségvállalások A bekezdésének 13.) pontja szerinti időszakban, a foglalkoztatás bővítése nem valósul meg, illetve azt a Kedvezményezett a projekt megkezdésétől számított 5 évig nem tartja fenn, abban az esetben a kedvezményezett 1 új foglalkoztatott vállalása esetén a támogatási összeg 10%-kal, 2 vagy több új foglalkoztatott vállalása esetén a támogatási összeg 15%-kal csökken, az igénybe vett támogatási összeg megfelelő részét vissza kell fizetni.

15.) Ha az Államkincstár a kölcsönös megfeleltetés alkalmazása érdekében, a Kedvezményezett gazdaságának bármely részében az Európai Parlament és a Tanács 1306/2013/EU rendelete II. mellékletében előírt kötelező követelmények, illetve az egységes területalapú támogatások és egyes vidékfejlesztési támogatások igényléséhez teljesítendő „Helyes Mezőgazdasági és Környezeti Állapot” fenntartásához szükséges feltételrendszer be nem tartását állapították meg, abban az esetben Európai Mezőgazdasági Vidékfejlesztési Alapból (EMVA) nyújtandó vidékfejlesztési támogatásokról szóló 2005. szeptember 20-i 640/2014/EU Bizottsági rendelet szerint szankció alkalmazására kerül sor.

16.) Amennyiben a Kedvezményezett a Okirat Kötelezettségvállalások A bekezdésének 15.), 16.), 17.) pontjaiban foglaltakat nem tartotta be, az őshonos ritka elegyfajok telepítésére vonatkozó támogatási jogosultsága megszűnik az érintett területekre vonatkozóan és az erre a célra igénybe vett támogatási összeget az intézkedésben való jogosulatlan részvételre vonatkozó szabályok szerint vissza kell fizetni.

18.) Amennyiben a Kedvezményezett nem gondoskodott a Okirat Kötelezettségvállalások A bekezdésének 16.), pontja szerint az őshonos ritka elegyfajok egyedi mechanikai védelméről, és ez az eltelepített fák legalább 10%-ánál megállapítható, akkor a kedvezményezett az adott területre vonatkozó támogatási összeg 50%-ára jogosult. A már igénybe vett támogatási összeget a jogosulatlanul igénybe vett támogatásokra vonatkozó szabályok szerint, a kedvezményezettnek vissza kell fizetnie.

19.) Amennyiben a Kedvezményezett az Okirat Kötelezettségvállalások A bekezdésének 18.) pontjában foglaltakat nem tartotta be, abban az esetben a támogatási jogosultsága megszűnik az érintett területekre vonatkozóan és az érintett területre igénybe vett jövedelempótló támogatást a jogosulatlanul igénybe vett támogatásokra vonatkozó szabályok szerint vissza kell fizetnie.

B: Ipari célú fás szárú ültetvény létrehozása esetén:

1.) Ha a telepítés az Okiratban szereplő területen, az Okirat Kötelezettségvállalások B. bekezdésének 2.) pontjában meghatározott időpontra nem, vagy csak részben valósul meg, az elmaradással érintett terület támogatási jogosultsága az adott támogatási kérelem vonatkozásában megszűnik.

- 2.) Amennyiben a Kedvezményezett az Okirat Kötelezettségvállalások B bekezdésének 1.) pontjában foglaltakat nem tartotta be, a támogatási jogosultsága megszűnik az érintett területekre vonatkozóan és az érintett terület vonatkozásában már igénybe vett támogatási összeget az intézkedésben való jogosulatlan részvételre vonatkozó szabályok szerint vissza kell fizetni.
- 3.) Amennyiben megállapításra kerül, hogy az ültetvény teljes területére vetítve az átlagos tőszám nem éri el a telepítés befejezésekor a Felhívás 2. sz. melléklet B) pontjában, illetve az Okirat Kötelezettségvállalások B. bekezdés 3.) pontjában meghatározott időszak végén a Felhívás 2. sz. melléklet C) pontjában meghatározott minimális tőszámot, és a Kedvezményezett a szükséges pótlásokról az erre irányuló felszólítás ellenére a felszólítást követő legközelebbi telepítésre alkalmas időszak végéig nem gondoskodik, a támogatási összeget a hiányzó tövekkel arányosan csökkenteni kell, illetve a már igénybe vett támogatási összeget arányosan vissza kell fizetni.
- 4.) Amennyiben megállapításra kerül, hogy a Kedvezményezett az ültetvény kitermelését a telepítés befejezésétől számított nyolc évnél, illetve amennyiben a támogatási kérelemben ennél hosszabb időszaktól vállalt, a támogatási kérelemben vállalt időszaknál korábban megkezdte, a támogatási jogosultsága az érintett ültetvény tekintetében megszűnik, és a már igénybe vett támogatási összeg megfelelő részét vissza kell fizetni.
- 5.) Amennyiben megállapításra kerül, hogy a Kedvezményezett az ültetvény kitermelését a telepítés befejezésétől számított 20. év végéig nem hajtotta végre, az ültetvény kitermelésére haladéktalanul fel kell szólítani. Amennyiben a felszólításban tűzött határidő eredménytelenül telik el, a támogatási összeget 10%-kal csökkenteni kell, az igénybe vett támogatási összeg megfelelő részét vissza kell fizetni.
- 6.) Amennyiben a Kedvezményezett az Okirat Kötelezettségvállalások B. bekezdésének 5.) pontjában foglaltakat nem tartotta be, a támogatási összeget 10%-kal csökkenteni kell, az igénybe vett támogatási összeg megfelelő részét vissza kell fizetni.
- 7.) Amennyiben a Kedvezményezett az Okirat Kötelezettségvállalások B. bekezdés 6.) pontjában foglaltakat nem tartotta be, abban az esetben a támogatási összeget 10%-kal csökkenteni kell, az igénybe vett támogatási összeg megfelelő részét vissza kell fizetni.
- 8.) Amennyiben a fenntartási és kötelezettségvállalási időszak alatt megállapításra kerül, hogy kiegészítő intézkedések megvalósítása esetén a Kedvezményezett az Okirat Kötelezettségvállalások B bekezdésének 7.) pontjában foglaltakat nem a Felhívás 3. számú mellékletben leírt szakmai követelményeknek megfelelően valósította meg, akkor az Okiratban az érintett, ültetvényhez kapcsolódóan adott kiegészítő intézkedésre vonatkozó támogatási jogosultsága – kivéve a 9. pontban szabályozott esetet - megszűnik. A már igénybe vett támogatási összeget az intézkedésben való jogosulatlan részvételre vonatkozó szabályok szerint vissza kell fizetni.
- 9.) Amennyiben a fenntartási és kötelezettségvállalási időszak alatt megállapításra került, hogy a kiegészítő intézkedések megvalósítása során a vadkárelhárító kerítés, a villanypásztor, funkciójuk ellátására alkalmasak, de a Felhívás 3. számú mellékletében meghatározott műszaki paramétereknek nem felelnek meg, akkor a Kedvezményezett az adott erdőrészletre vonatkozó kiegészítő támogatásának a 90%-ára jogosult.
- 10.) Amennyiben a fenntartási időszak alatt megállapításra kerül, hogy a Kedvezményezett nem tett eleget az Okirat Kötelezettségvállalások B bekezdés 9.) pontjában foglalt kötelezettségének, abban az esetben a támogatási összeget 20%-kal csökkenteni kell, az igénybe vett támogatási összeg megfelelő részét vissza kell fizetni.
- 11.) Amennyiben a Felhívás a 4.4.2. fejezet 3. bekezdés b) pontjában található táblázat 4.pontja szerinti nyilatkozat ellenére, - a Felhívás 3.4.1.3. Egyéb elvárások fejezetnek megfelelő tartalommal - és az Okirat Kötelezettségvállalások B. bekezdésének 10.) pontja szerinti időszakban, a foglalkoztatás bővítése nem valósul meg, illetve azt a Kedvezményezett a projekt megkezdésétől számított 5 évig nem tartja fenn, abban az esetben 1 új foglalkoztatott vállalása esetén a támogatási összeg 10%-kal, 2 vagy több új foglalkoztatott vállalása esetén a támogatási összeg 15%-kal csökken, az igénybe vett támogatási összeg megfelelő részét vissza kell fizetni.

12.) Amennyiben a Felhívás 4.4.2. fejezet 3. bekezdésében foglalt táblázat 3. c.) ponthoz fűzött lábjegyzete szerinti szerződést, a projekt megkezdésétől számított 5. év végét megelőzően, a Kedvezményezettnek felróható okból rendkívüli felmondással a szolgáltató megszünteti, vagy a szerződés bármely más módon a Kedvezményezettnek felróható okból megszűnik, a támogatási összeg 10%-kal csökken, az igénybe vett támogatási összeg megfelelő részét a Kedvezményezettnek vissza kell fizetni.

13.) Ha az Államkincstár a kölcsönös megfeleltetés alkalmazása érdekében, a támogatásra jogosult gazdaságának bármely részében az Európai Parlament és a Tanács 1306/2013/EU rendelete II. mellékletében előírt kötelező követelmények, illetve az egységes területalapú támogatások és egyes vidékfejlesztési támogatások igényléséhez teljesítendő „Helyes Mezőgazdasági és Környezeti Állapot” fenntartásához szükséges feltételrendszer be nem tartását állapították meg, abban az esetben Európai Mezőgazdasági Vidékfejlesztési Alapból (EMVA) nyújtandó vidékfejlesztési támogatásokról szóló 2005. szeptember 20-i 640/2014/EU Bizottsági rendelet szerint szankció alkalmazására kerül sor.

Felhívjuk a figyelmet, hogy a műszaki, szakmai tartalom csökkenése esetén – a csökkenés mértékétől függetlenül – az elszámolható költség és a támogatás összege arányosan csökkentésre kerül az érintett tulajdonságtól vagy képességtől való elmaradás arányában.

Mellékletek:

.... melléklet – Támogatott területek táblázata

Támogatott területek (erdőtelepítés első kivitele):

	Erdőrészlet sor-száma	Erdőrészlet megnevezése	Értékelési pontszám	Célállomány típus csoport	Célállomány típus	Területméret (ha)	Első kiviteli támogatás (euró)	Kiegészítő támogatás							Ápolási támogatás		Jövedelm	
								elfogadott kerítés hossza (m)	elfogadott villanypásztor hossza (m)	elfogadott padka hossza (m)	elfogadott erdőszegély hossza (m)	elfogadott mi-korrhizált cseméték száma (db)	öshonos ritka elegy fajok (ha)	Kiegészítő támogatás összesen (euró)	éves	támogatás (euró)		elfogadott terület (ha)
Mind-össze-sen:																		

Támogatott területek (ipari célú faültetvény telepítésének első kivitele):

Helyrajzi szám:	Célállomány típus	Területméret (ha)	Első kiviteli támogatás (euró)	Kiegészítő támogatás (Ft)			Megállapított támogatás összesen (Ft)
				elfogadott kerítés hossza (m)	elfogadott villanypásztor hossza (m)	Kiegészítő támogatás összesen (euró)	
Mindösszesen:							

ELŐTERJESZTÉS 3. sz. melléklete
a Képviselő-testület 2020. szeptember 24-i ülésére
 a Környezetvédelmi és Természetvédelmi Bizottság 39/2020. (VIII.17.) számú határozata alapján, a VP5-8.1.1-16
 kódszámú „Erdősítés támogatása” című Agrárminisztériumi felhíváshoz csatlakozás tárgyában

Pomáz, egyeztetésre javasolt területek **V1., 2020. 09. 01. Dukay Igor**

1. „DK-i terület”

A vagyonszármazéki térkép alapján az önk. tulajdonában lévő (pirossal jelölt foltok az 1. sz. ábra baloldali felén; a térkép több éves, így változások állhattak be a tulajdoni helyzetben) területek az alábbiak:

- 051/29, valamint
- az attól K-re lévő 1 db (051/31), és
- Ny-ra lévő 2 db földrészlet (051/7, 8).

Ez utóbbi 3 keskeny földrészlet út, egy esetben árok (a SZT „V”-övezetbe is sorolja), mely már most fásodott. Ez a fásodott sáv dél felé, további ingatlanok területén kiszélesedik (ld. a műholdfelvételt az 1. sz. ábra jobb oldalán, 051/16, /17 hrsz).

Mivel a műholdfelvétel a közelmúltban készült, az az alapján sejthető természeti állapot jelenleg is (2020.09.01.) fennállhat. A helyszínen még nem jártam, de vélhetően korábbi szántóterületről van szó (ezt az SZT meg is erősíti, mert „SZ”-nak jelöli), melyet felhagytak, így az spontán begyepesedett, sőt déli részén már cserjésedik. Az északi részét vélhetően ritkán, de kaszálják, vagy legeltetik, mert a cserjésedésnek alig van nyoma.

A területen védett növényfaj előfordulásának kicsi az esélye, védett állatfaj jelen lehet. A természeti állapot valószínűleg nem túl magas, a szukcesszió kezdeti stádiuma, a terület elszigeteltsége miatt, ezért természetközeli erdőtelepítéssel a szukcesszió irányítása és gyorsítása csak előnyt jelent!

(Hasznos lenne más meglévő élőhelyekkel legalább keskeny gyepes, cserjés, fás sávokkal összekötni, de ez nagyon távlati cél lehet csak.)

(Az 1. sz. ábrán látható, e területtől keletre lévő, hasonló természeti állapotú, kb. 1,5 x nagyobb terület magánkézben van és legalább 7 földrészletet borít. Más térképi adatbázisok alapján azonban annak csak déli része cserjés, nagyobbik északi része újra be van szántva.)

A fenti hrsz-k az OKIR TIR és a SZT alapján kerültek megállapításra.

A 051/29 hrsz-ú terület kb. 110 m * 160 m, azaz több mint 1,5 ha kiterjedésű.

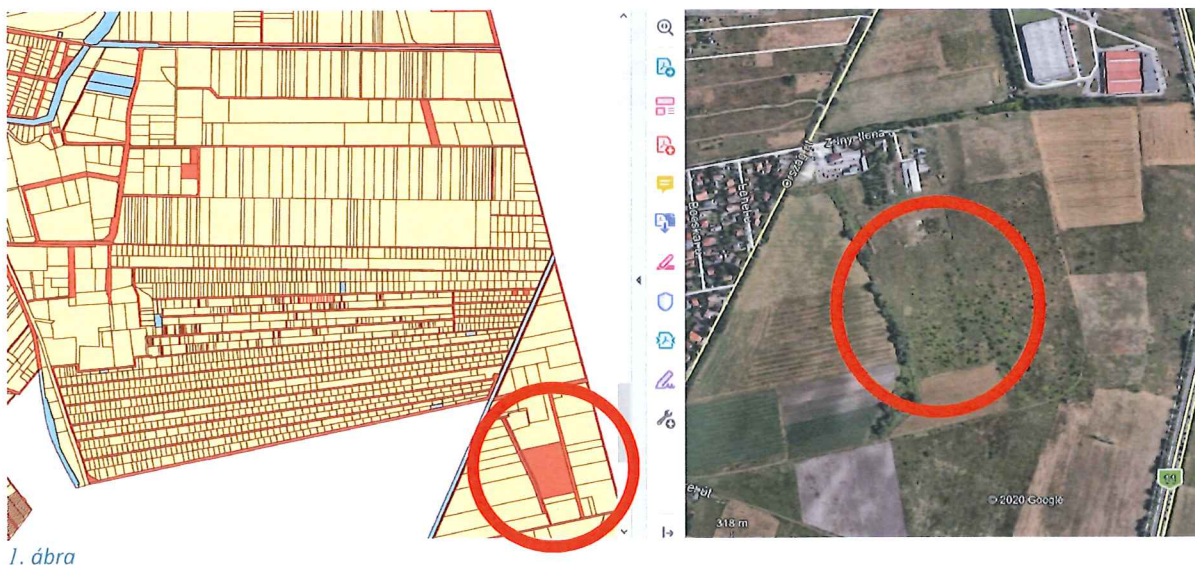

1. ábra

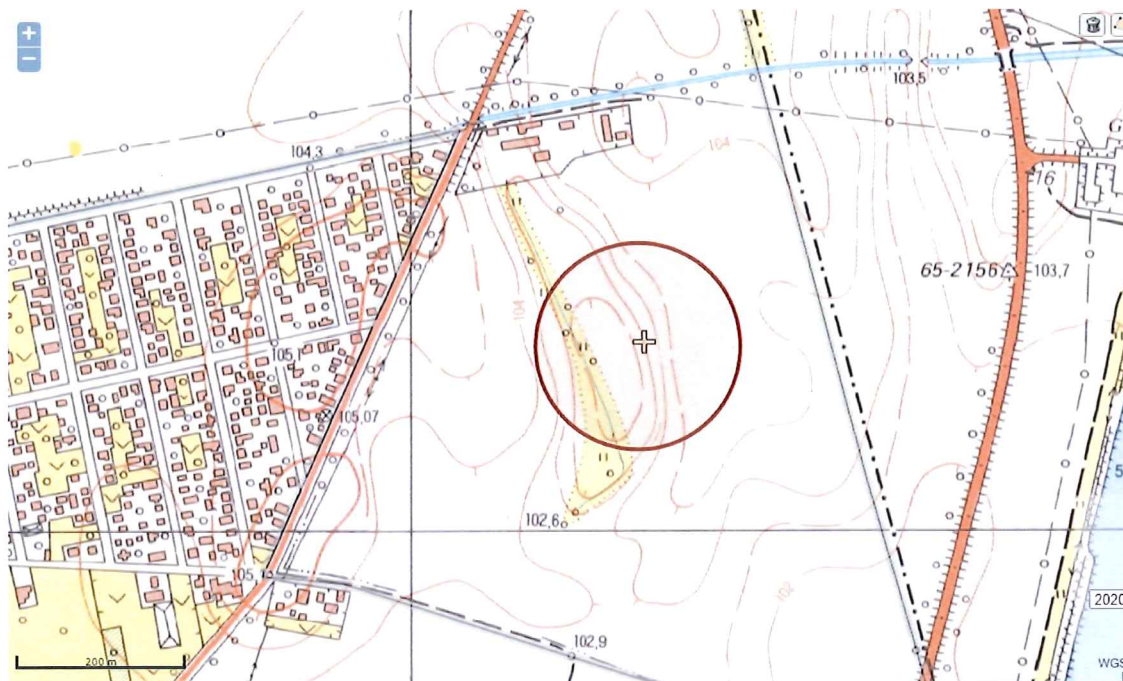

3. ábra

Megjegyzés:

Az árok menti, több más ingatlanra (árok: 051/8, ...) is kiterjedő mozaikos élőhely helyi védelmét javaslom! Déli végén kb. 70 m széles, északi végén alig 15 m lehet. Hossza kb. 400 m. Kiterjedése kb. 20*400 m-rel számolva, 8.000 m², 0,8 ha lehet. A javasolt erdősítéssel további kb. 1,5 ha-val növelhető a már védett terület kiterjedése.

Az 1. sz. ábrán még pirossal jelölt nagyobb és nem-út-jellegű földrészletek (ti. az utak jórészt az egész városban önk-i tulajdonban vannak és akad még sok kisebb „piros” telek ezen a városrészen is):

1. a keletre fekvésű, „ferde” telek, hrsz: 059/89 , kiterjedés kb. 30 m * 150 m = 4.500 m², 0.45 ha, szántó és gyeplő, elkerülő útnak kiszabályozva.
2. 3677/7 és 3677/9, előbbi már nem létezik. Az ott lévő telkek átalakítása után a /9-es létezik, de valamilyen iparterületként funkcionál.

2. „D-i terület”: hrsz 2131/31

A terület rendszeresen kaszált gyeplő. Kiterjedése 100 m * 300 m = 3 ha, a kis ÉK-i „nyúlványt” nem számolva. Önkormányzat és más szervezet közös tulajdona.

Hosszában két közmű (?) halad át rajta: Északabbra gáz (a GN-felirat alapján feltételezve), délebbre elektromos légvezeték (ld. „E120”-feliratú rózsaszín nyomvonal.)

Mindkét közműnek van védősávja, ami nem engedi meg a fát telepítést. Esetleg olyannyira nem hogy a telek egy részén sem lehetséges fát telepíteni. Kérdés, hogy cserjét lehet-e ültetni és hogy a védősávok mennyire szűkíthetők a gyakorlatban.

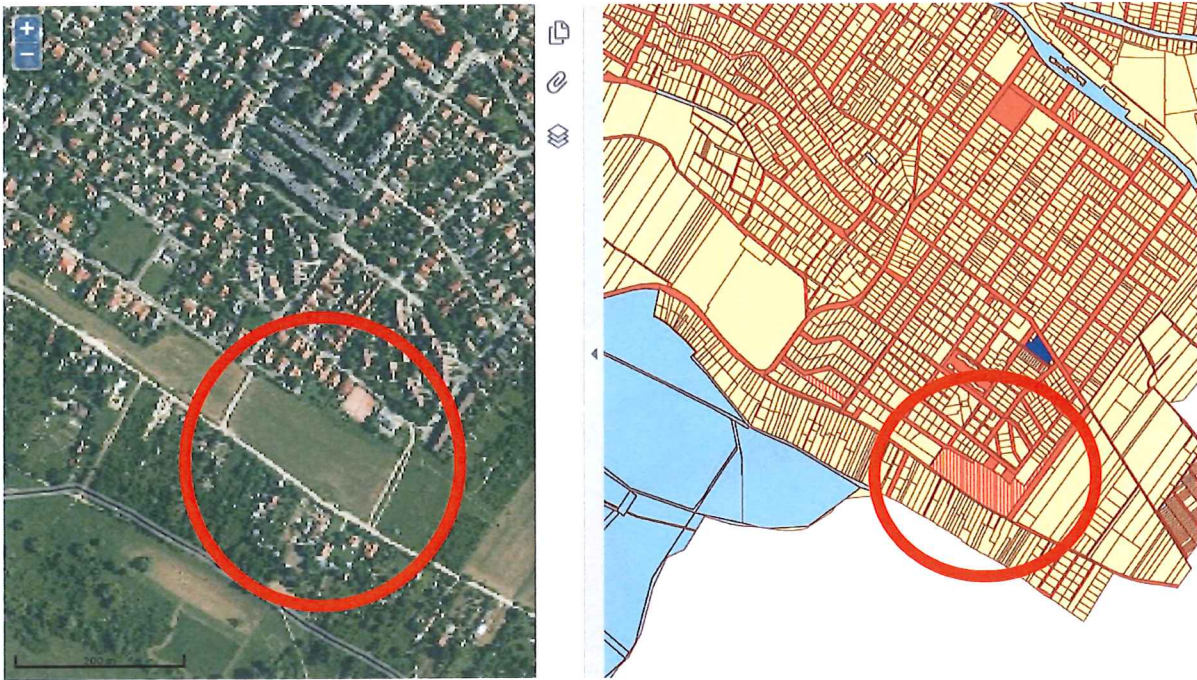

6. ábra

3. DNY-i területek

Ezen a településrészen több, nagy kiterjedésű önk-i terület található itt, de ezek országosan védettek, Natura2000- és/vagy NÖH-területeke, valamint egy részük már most erdő. Ahol gyepek a jellemző, ott jó természetességi állapotú gyepek feltételezni, az előbbi védelmi kategóriák alapján, s így ott erdőtelepítés jellemzően nem ajánlott, legfeljebb részletes állapotfelmérés és a DINPI-vel történő egyeztetést követően.

Az út és az út mentén hosszan vannak önk-i tulajdonú telkek. Jellemzően egy keskeny sáv, egy hrsz, de az ÉNY-i végén az önk-i tulajdonú sáv kiszélesedik és több kis telken oszlik szét. Ez az északi vég NÖH és Natura2000-terület is, azazl együtt, hogy vélhetően fehégyőtt/őreg gyümölcsös van ott. Ezeknek is van, ill. adott esetben kell legyen természeti értéke, így az erdősítés csak a telkek pontosítása, részletes bejárás és DINPI-vel történt egyeztetés után merülhet fel. Ld. 0219/4 hrsz-ú terület.

Az út délebbi szakaszai mentén, annak déli oldalán fátlannak tűnő sáv abból fakad, hogy légvezeték és kisebb-nagyobb rendszerességgel fenntartott pásztaja húzódik végig az útmentén. Ld. az alábbi utcaképet.

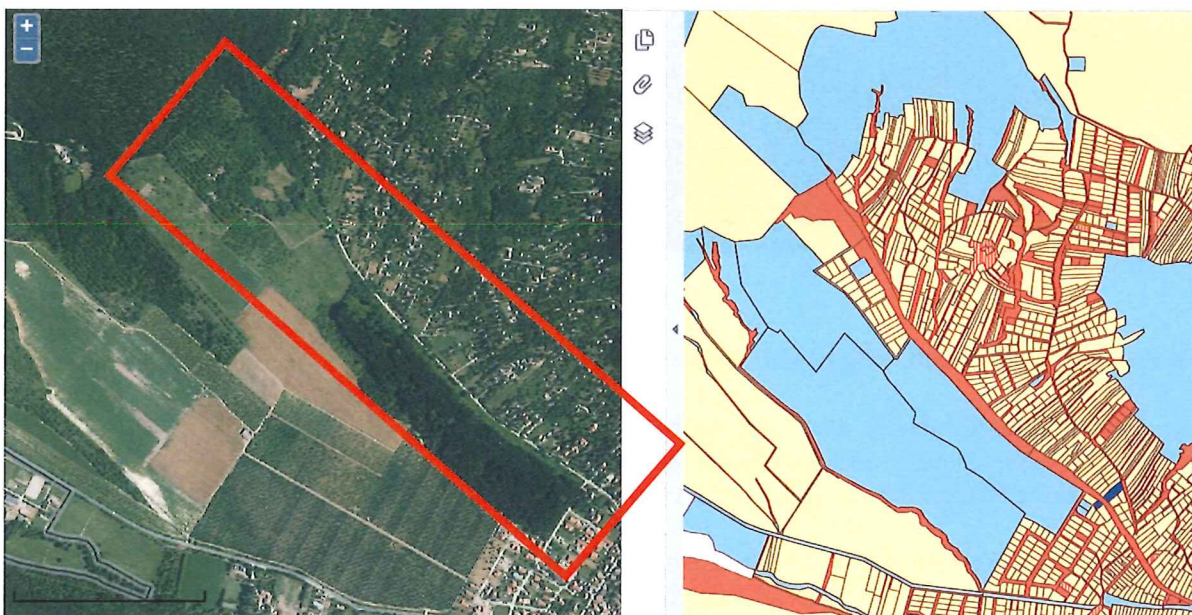

9. ábra

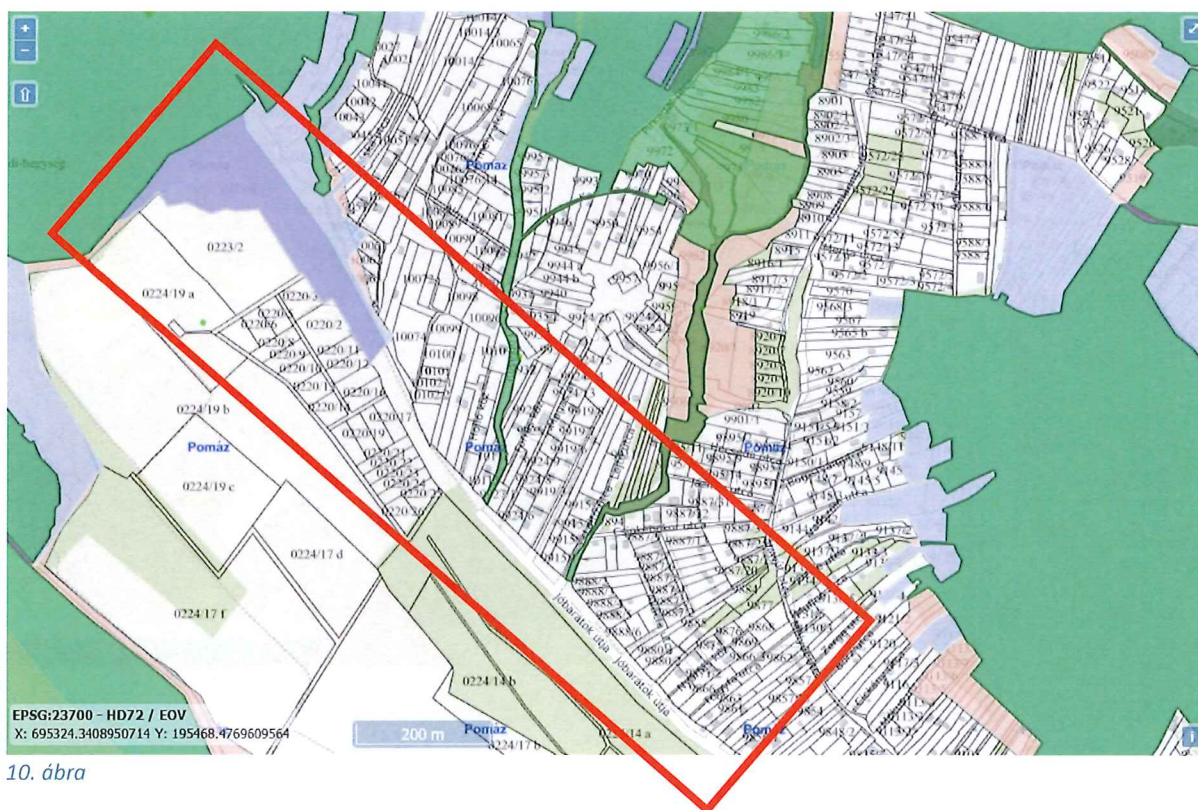

10. ábra

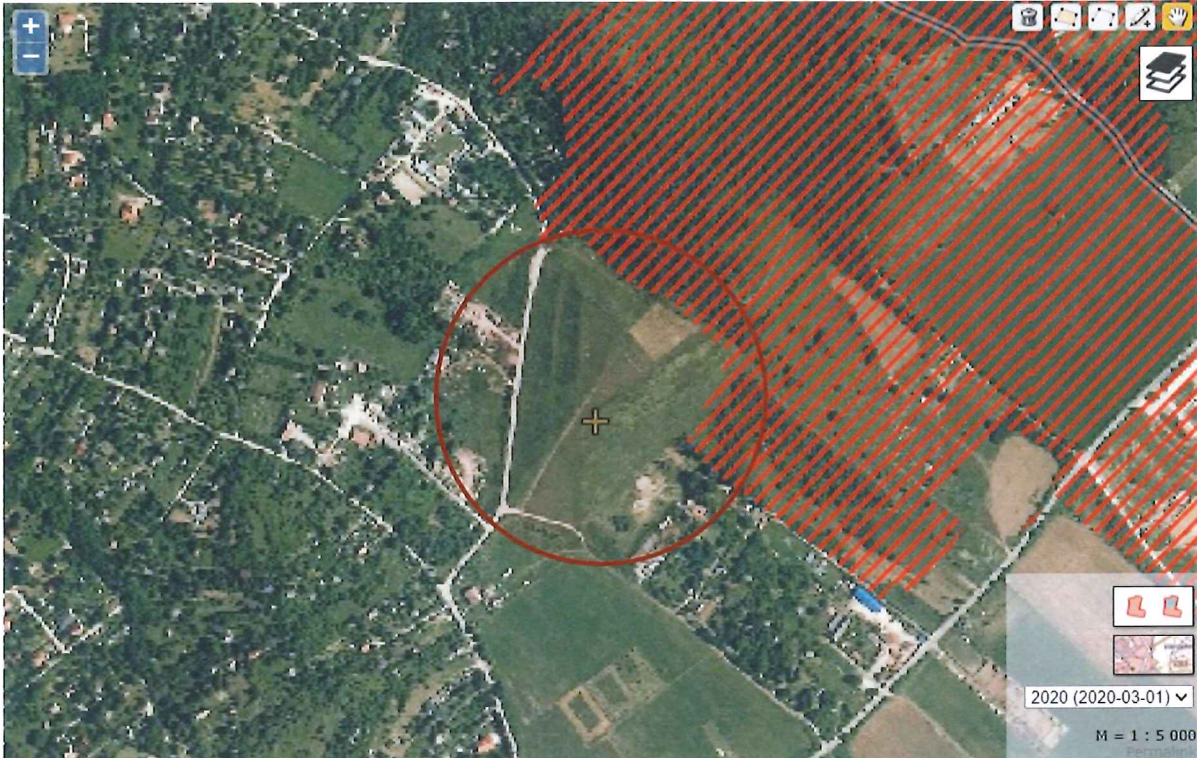

13. ábra

6. Északkeleti terület, Alcsevica és környéke

A beépítésre már régen kijelölt terület tengelyében, ÉNY-DK-i irányban halad végig a szabályozott medrű, jellemzően száraz, fákkal benőtt Susnyár-patak. A patak földrészlete széles sáv, a be nem erdősült részeit már erdősíteni szándékozza az önkormányzat (pályázat beadva). Azon a földrészleten túl számos kisebb-nagyobb ingatlan van (volt még) önk-i tulajdonban (piros foltok), ill. részben önk-i tulajdonban (piros-srafozott foltok). E területek nádasok, erdők, kaszálók, így utóbbiak erdősítése lehetséges, de csak akkor ha az a természeti állapotot nem rontja, hanem javítja. (A Szentendre és Pomáz területére eső 600 ha kiterjedésű sík terület, melynek része az Alcsevica is, élőhelytérképét magam készítettem, 2011-ben és 2012-ben. Az élőhelyek természeti állapota sok esetben közepes, jó.) A beépítésre szánt kisebb földrészeleteken túli, vegyes tulajdonú, alábbi ábra balfelén piros körökkel jelölt, nagyobb gyepterületek elvben erdősíthetők. Hrsz-ek: 298/18, /30, /31

Más esetekben a természeti állapotot még javasolt vizsgálni, de valószínű, hogy a szukcesszió kezdeti stádiumában lévő, jellegtelen száraz-félszáraz, esetenként üdébb gyepek, ill.. gyakori cserje- és fafajok vannak jelen adott területeken.

Nem utolsó szempont a mostani döntéshozói, vagyongazdálkodási szándék sem!

Legjelentősebbnek az 1. és a 7. terület fásítását tartom.

Nem hiteles tulajdoni lap

Nem hiteles tulajdoni lap

ELŐTERJESZTÉS 4. sz. melléklete

a Képviselő-testület 2020. szeptember 24-i ülésére

a Környezetvédelmi és Természetvédelmi Bizottság 39/2020. (VIII.17.) számú határozata alapján, a VP5-S.1.1-16 kódszámú „Erdősítés támogatása” című Agrárminisztériumi felhíváshoz csatlakozás tárgyában

Pest Megyei Köormányhivatal

SZENTENDRE 2001, Dunakanyar kat. 1. Pf: 59.

Oldal: 1/1

Nem hiteles tulajdoni lap - Szemle másolat

Megrendelés szám: 30005/39947/2020

2020.09.03

POMÁZ

Szektor : 53

Beltérület 3614 helyrajzi szám

I. RÉSZ

1. Az ingatlan adatai:

alrészlet adatok

művelési ág/kivett megnevezés/

min.o

terület

ha m2

kat.t.jöv.

k.fill

alosztály

ter

adatok

kat.jöv

ha m2 k.fill

. Kivett vízfolyás

0

5.0055

0.00

II. RÉSZ

96. tulajdoni hányad: 1/1

bejegyző határozat, érkezési idő: 45593/2004.11.26

jogcím: ajándékozás tulajdoni hányad: 1/1

jogcím: adásvétel tulajdoni hányad: 1/1

jogcím: telekalakítás tulajdoni hányad: 1/1

jogállás: tulajdonos

név: POMÁZ VÁROS ÖNKORMÁNYZATA

cím: 2013 POMÁZ Kossuth Lajos utca 23-25.

törzsszám: 15393757

III. RÉSZ

57. bejegyző határozat, érkezési idő: 45593/2004.11.26

Önálló szöveges bejegyzés keletkezett: 298/28 hrsz-bó földrészlet megosztásából.

62. bejegyző határozat, érkezési idő: 32812/2009.03.02

Vezetékjog

MKEH/VMB-27/2008 sz. alapján az ingatlan 396 m² területére.

jogosult:

név: ELMŰ HÁLÓZATI ELOSZTÓ KFT.

cím : 1132 BUDAPEST Váci út 72-74.

63. bejegyző határozat, érkezési idő: 33918/2010.04.01

Vezetékjog

VMB-196/2009. engedély számú (7277) Pomáz-Pomáz 20 kV-os fennálló vezeték javára a vázrajz szerinti 302 m² területnyagyaágra.

jogosult:

név: ELMŰ HÁLÓZATI ELOSZTÓ KFT. törzsszám: 13804983

cím : 1132 BUDAPEST KIII.KER. Váci út 72-74.

TULAJDONI LAP VÉGE

Nem hiteles tulajdoni lap

Nem hiteles tulajdoni lap