



Pomázi Hétszínvirág Óvoda-Bölcsőde  
2013 Pomáz, Jókai u. 2.  
06-26-325-325  
[hetszinvirag@ovodak.pomaz.hu](mailto:hetszinvirag@ovodak.pomaz.hu)  
OM: 202822

## **Pomázi Hétszínvirág Óvoda - Bölcsőde Szervezeti és Működési Szabályzata**

**OM: 202822**

Készítette:  
Szalontai Katalin  
Intézményvezető  
2017.09.14.

**Felülvizsgálat időpontja: 2019.02.25.**

## TARTALOMJEGYZÉK

<b>BEVEZETÉS</b>	<b>5</b>
1. ÁLTALÁNOS RENDELKEZÉSEK	6
A Szervezeti és Működési Szabályzat célja	6
Az SZMSZ jogszabályi alapja	7
2. Az intézmény jogszabályban meghatározott közfeladata	8
Az alaptevékenység forrásai	8
Ellátható vállalkozási tevékenység köre, mértéke	8
Az éves költségvetés tervezése	8
Az intézmény gazdálkodási feladatai	9
A felújítási tevékenységek bonyolítása	9
Költségvetési szervek belső ellenőrzése	9
Az óvodatitkár feladatai	9
Kötelezettségvállalás	10
A közbeszerzési törvény hatálya alá tartozó kötelezettségvállalások	11
Ellenőrzés	11
3. AZ INTÉZMÉNY MŰKÖDÉSI RENDJE	11
Az óvodai tagintézmények nyitva tartása, zárva tartása, nevelés nélküli munkanapok	12
A vezető intézményben való tartózkodása	12
Az intézmény szervezeti felépítése az alábbi rendszerábra szerint	13
4. AZ INTÉZMÉNYVEZETŐ KAPCSOLATTARTÁS RENDJE, FORMÁJA	14
Intézményvezető	14
Vezetőség	15
Pedagógiai Program, Intézményi Önértékelés, Házi rend, valamint az SZMSZ elfogadása	15
Szakmai Munkaközösség	15
A nevelőtestület működésére vonatkozó általános szabályok	16
5. SZAKMAI KAPCSOLATTARTÁS	17
A gyerekek közössége	17
Nevelőtestületi értekezlet	17
Rendkívüli nevelőtestületi értekezlet	17
Alkalmazotti közösség értekezlete	17
A tagintézménnyel való kapcsolattartás rendje	18
Az intézmény munkarendje, és az ezzel kapcsolatos feladatok	18
A munkaközösség vezető, BECS team vezető jogait és feladatait a munkaköri leírás tartalmazza	18
A Közalkalmazotti Tanács felépítését, feladatát, feladatkörét a Közalkalmazotti Szabályzat határozza meg.	18
6. A VEZETŐ és AZ ÓVODÁBAN-BÖLCSÖDÉBEN MŰKÖDŐ SZÜLŐI KÖZÖSSÉG KÖZÖTTI KAPCSOLATTARTÁS	19
Szülői közösség	19
A szülők tájékoztatásának, a szülői értekezleteknek a rendjét a Házi rend szabályozza	19

7. A BELÉPÉS és BENNTARTÓZKODÁS RENDJE AZOK SZÁMÁRA, AKIK NEM ÁLLNAK JOGVISZONYBAN AZ INTÉZMÉNNYEL	19
Az intézményben folytatható reklámtevékenység szabályai	21
8. A NEVELÉSI INTÉZMÉNY DOKUMENTUMAINAK NYILVÁNOSSÁGA	21
9. A PEDAGÓGIAI MUNKA BELSŐ ELLENŐRZÉSE	21
A belső ellenőrzés elvei	22
Belső ellenőrzés módja	22
A belső ellenőrzés rendje	22
10. KÜLSŐ KAPCSOLATOK RENDSZERE, FORMÁJA és MÓDJA	22
A fenntartó és az óvoda kapcsolata	23
Általános Iskola és óvoda kapcsolata	23
Nevelési Tanácsadó és az óvoda kapcsolata	23
Gyermekjóléti szolgálat és az intézmény kapcsolata	24
Német Nemzetiségi és Szerb Kisebbségi Önkormányzattal való kapcsolattartás	24
A Művelődési Ház és az intézmény kapcsolata	25
11. ÜNNEPELYEK, MEGEMLÉKEZÉSEK, RENDEZVÉNYEK, HAGYOMÁNYÁPOLÁS	25
Óvodai-bölcsődei ünnepek	25
Lobogózás	25
12. A SZÜLŐKET ÉRINTŐ FIZETÉSI KÖTELEZETTSÉGEK	25
13. AZ EGÉSZSÉGÜGYI ELLÁTÁS FORMÁI	26
14. AZ INTÉZMÉNYI VÉDŐ, ÓVÓ ELŐÍRÁSOK, ELJÁRÁSOK RENDJE	26
A gyermekvédelmi feladatok ellátásának rendje	26
Intézményvezető feladata	27
Óvodapedagógus feladatai	27
A gyermekvédelmi felelős feladatait munkaköri leírása tartalmazza	27
A gyermekbalesetek megelőzésének feladatai	27
Gyermekbalesetek esetére vonatkozó szabályok	28
A nevelőmunka egészséges és biztonságos feltételeinek megteremtése	29
Rendkívüli esemény, bombariadó esetén szükséges teendők	29
15. KIEMELT MUNKAVÉGZÉSÉRT JÁRÓ KERESET-KIEGÉSZÍTÉS FELTÉTELEI	30
16. TÁJÉKOZTATÁS MÓDJA AZ INTÉZMÉNYI BELSŐ NORMÁKRÓL	31
17. ZÁRÓ RENDELKEZÉSEK:	31
A Szervezeti és működési szabályzat hatálya kiterjed:	31
A Szervezeti és működési szabályzat hatálybalépése:	32
<b>MELLÉKLETEK</b>	<b>34</b>
1. SZ. MELLÉKLET	34
<b>AZ ADATVÉDELEM és ADATBIZTONSÁGI SZABÁLYZAT</b>	<b>34</b>
1. Az Adatkezelési szabályzat (továbbiakban: Szabályzat) célja	34
2. A Szabályzat alapját képező jogszabályok	34
3. A Szabályzat hatálya	34
1. RÉSZ A KÖZALKALMAZOTTAKRA VONATKOZÓ ADATKEZELÉS	34
1. Felelősség a közalkalmazotti jogviszonnyal összefüggő adatok kezeléséért	34

2. Az alkalmazottak nyilvántartott adatai	35
3. A közalkalmazotti adatkezelésben közreműködők feladatai	36
4. A közalkalmazotti alapnyilvántartás vezetése, az adatok továbbítása	36
5. A közalkalmazott jogai és kötelezettségei	37
6. A személyi irat	37
7. A személyi irat kezelése	34
2. RÉSZ A GYERMEKEK ADATAINAK KEZELÉSE ÉS TOVÁBBÍTÁSA	38
1 Felelősség a gyerekek adatainak kezeléséért	39
2 A gyermekek nyilvántartható és kezelhető adatai	39
3 Az adatok továbbítása	40
4 Az adatkezelés intézményi rendje	40
5 Titoktartási kötelezettség	40
Függelék:	41
A közalkalmazotti alapnyilvántartás adatköre	42
2. SZ MELLÉKLET	42
ÜGYVITELI és IRATKEZELÉSI SZABÁLYZAT	43
1. AZ INTÉZMÉNY ÜGYVITELÉNEK RENDJE	43
1.1 Az ügyvitellel kapcsolatos fogalmak	44
1.2 Az ügyvitel és az ügyiratkezelés irányítása, felügyelete	44
1.3 Felvilágosítás hivatalos ügyekben	45
1.4 Az óvodai bélyegzők	45
1.5 Küldemény átvétele	45
1.6 Iktatás	46
1.7 Kiadványozás	47
1.8 Az irattározás rendje	48
1.9 Az iratok selejtezése, levéltári átadása	49
1.10 IRATTÁRI TERV	50
1.11 Záró rendelkezések	52
1.12 A szabályzat hozzáférhetősége és módosítása	53
3. sz. Melléklet	53
KÖZZÉTÉTELI LISTA	54
4. sz. Melléklet	55
ALAPÍTÓ OKIRATÁT	55
5. sz. Melléklet	
Munkaköri leírások	
6.sz.Melléklet	
Bölcsődei házirend	
7.sz.Meléklet	
Nyilatkozat a tájékoztatás megtörténtéről	
Záradék	

Az intézmény adatai

Székhelye, telefonszáma:	Pomázi Hétszínvirág Óvoda-Bölcsőde Hétszínvirág Óvoda 2013 Pomáz, Jókai út 2. 06-26-325-325 06-20-408-23-05
Óvodai Intézményegységei:	Napsugár Tagóvoda 2013 Pomáz, József A. út 4. 06-26-325-317 06-20-915-5605
	Mesevölgyi Tagóvoda 2013 Pomáz, Beniczky u. 11. 06-26-325-206 06-20-915-6466
	Mesedombi Tagóvoda 2013 Pomáz, Beniczky u.84. 06-26-325-451 06-20-915-6466
	Mesevár Tagóvoda 2013 Pomáz, Béke u. 9. 06-20-328-4399
Bölcsődei intézményegység	Pomázi Bölcsőde 2013 Pomáz, Templom tér 11. 06-26-325-378 06-20-242-0544

## Bevezetés

A közoktatási intézmény működésére, belső és külső kapcsolataira vonatkozó rendelkezéseket jelen Szervezeti és Működési Szabályzat (SZMSZ) határozza meg. Az SZMSZ elkészítéséért az intézményvezető felelős, az elkészült dokumentumot a nevelőtestület fogadja el. Elfogadásakor vagy módosításakor a Német Nemzetiségi Önkormányzat, a Szerb Nemzetiségi Önkormányzat a Szülői Szervezet jogszabályban meghatározottak szerint érvényesíti jogait.

## 1. ÁLTALÁNOS RENDELKEZÉSEK

### A Szervezeti és Működési Szabályzat célja

A nemzeti köznevelésről szóló törvény, valamint végrehajtási rendeletében foglaltak érvényre jutása, az intézmény jogszerű működésének biztosítása, a zavartalan működés garantálása, a gyermeki jogok érvényesülése, az intézményi működés demokratikus rendjének garantálása érdekében a Pomázi Hétszínvirág Óvoda - Bölcsőde nevelőtestülete a Nemzeti köznevelésről szóló 2011. évi CXC. törvény, (továbbiakban: Nkt.) 25.§- ban foglalt felhatalmazás alapján a következő szervezeti és működési szabályzatot fogadta el (továbbiakban SZMSZ):

1.1.1. A szervezeti és működési szabályzat feladata, hogy megállapítsa a Pomázi Hétszínvirág Óvoda- Bölcsőde működési szabályait, a jogszabályok által biztosított keretek között, illetve azokban a kérdésekben, amelyeket nem rendeznek jogszabályok.

1.1.2. A szervezeti és működési szabályzatban foglaltak megismertetése, megtartása, megtartatása feladata és kötelessége az intézmény vezetőjének, pedagógusának, egyéb alkalmazottjának. Az SZMSZ-ben foglaltak megismerése és megtartása azoknak is kötelessége, akik kapcsolatba kerülnek az intézménnyel, részt vesznek feladatainak megvalósításában, illetve igénybe veszik, használják helyiségeit, létesítményeit.

1.1.3. Az SZMSZ-ben foglalt rendelkezések megtartása mindenkinek közös érdeke, ezért az abban foglaltak megszegése esetén, az alkalmazottakkal szemben az intézményvezető munkáltatói jogkörében eljárva- hozhat intézkedést,

- a szülői vagy más nem az intézményben dolgozó személyt, az intézményvezetőnek tájékoztatnia kell a szabályzatban foglaltakról, kérve annak megtartását, ha ez nem vezet eredményre, a rendbontót fel kell szólítani az intézmény elhagyására.

### Az SZMSZ jogszabályi alapja

- A nemzeti köznevelésről szóló 2011. évi CXC tv. (Nkt.),
- 229/2012.(VIII.28.) Kormányrendelet .A nemzeti köznevelésről szóló törvény végrehajtásáról
- 363/2012.(XII.17.) Kormányrendelet az Óvodai nevelés országos alapprogramja,
- Az óvodai nevelés országos alapprogramja,
- A bölcsődei nevelés-gondozás szakmai szabályai (SZMI 2012),
- 369/2013.(X.24.) Kormányrendelet A gyermekjóléti és gyermekvédelmi szolgáltatók, intézmények és hálózatok hatósági nyilvántartásáról és ellenőrzéséről,
- 1993. évi III. törvény a szociális igazgatásról és szociális ellátásokról,
- 15/1998. (IV. 30.) NM rendelet a személyes gondoskodást nyújtó gyermekvédelmi intézmények, valamint személyek szakmai feladatiról és működésük feltételeiről,
- 17/2013. (III.1.) rendelet a nemzeti, etnikai kisebbség óvodai nevelésének irányelve és a nemzeti, etnikai kisebbség oktatásának irányelve kiadásáról,

- 326/2013.(VIII.30.) Kormányrendelet A pedagógusok előmeneteli rendszeréről és a közalkalmazottak jogállásáról szóló 1992. évi XXXIII. törvény köznevelési intézményekben történő végrehajtásáról,
- A közalkalmazottak jogállásáról szóló 1992. évi XXXIII. Törvény
- 2011. évi CLXXXIX. törvény Magyarország helyi önkormányzatairól,
- 368/2011.(XII.31.) Kormányrendelet Az államháztartásról szóló törvény végrehajtásáról,
- A Munka Törvénykönyve 2012. évi I. törvény (Mt.),
- 2011. évi CXII. törvény Az információs önrendelkezési jogról és az információ szabadságáról
- 1993.évi XCIII. törvény a munkavédelemről
- 44/2007.(XII.29.) OKM rendelet Katasztrófák elleni védekezés és a polgári védelem ágazati feladatairól
- 119/2003.(VIII.14.) Kormányrendelet az általános gyermek-és ifjúsági balesetbiztosításról
- 308/2004.(XI.13.) Kormányrendelet az európai zászló és az európai lobogó használatának részletes szabályairól
- 132/2000.évi kormányrendelet A középületek fellobogózásának egyes kérdéseiről
- 20/2012.(VIII.31.) EMMI rendelet a nevelési-oktatási intézmények működéséről és a köznevelési intézmények névhasználatáról,
- 1997. évi XXXI. törvény a gyermekek védelméről és a gyámügyi igazgatásról,
- 15/2013.(II.26.) EMMI rendelet A pedagógiai szakszolgálati intézmények működéséről,
- 1999. évi XLII. Törvény 4.§ (7) bekezdés a nemdohányzók védelméről és a dohánytermékek fogyasztásának szabályairól,
- A sajátos nevelési igényű gyermekek irányelve és sajátos nevelési igényű tanulók iskolai oktatásának irányelve kiadásáról 32/2012. (X.8.) EMMI rendelet,
- 2007. évi CLII törvény egyes vagyonnyilatkozat tételi kötelezettségekről,
- Az államháztartás számviteléről szóló 4/2013.(I. 11.) Kormányrendelet,
- A számvitelről szóló 2000 évi C. törvény
- Egyes gazdasági és pénzügyi tárgyú törvények megalkotásáról, illetve módosításáról szóló 2010. évi XC. törvény
- Az adott évben aktuális költségvetési törvény
- 277/1997. (XII. 22.) kormányrendelet a pedagógus-továbbképzésről, a pedagógus-szakvizsgáról, valamint a továbbképzésben részt vevők juttatásairól és kedvezményeiről
- A pedagógiai-szakmai szolgáltatásokról, a pedagógiai-szakmai szolgáltatásokat ellátó intézményekről és a pedagógiai-szakmai szolgáltatásokban való közreműködés feltételeiről szóló 48/2012.(XII.12.) EMMI rendelet
- A tanév rendjéről szóló aktuális OKM rendelet
- 2011. évi CLXXIX. törvény a nemzetiségek jogairól

## **2. Az intézmény jogszabályban meghatározott közfeladata**

A bölcsőde a gyermek 20 hónapos korától az óvoda kezdetéig, az óvoda 3 éves korától a tankötelesség kezdetéig, nevelő intézmény. Az intézmény a jóváhagyott egységes nevelési program alapján, Epochális rendszerben (Hétszínvirág, Napsugár Óvodák), Tevékenységközpontú rendszerben (Mesevölgyi, Mesedombi, mesevár óvodák) és a bölcsőde Szakmai Programja alapján, a teljes intézményi életet magába foglaló foglalkozások, fejlesztések keretében történik. Integrált csoportkeretben fogadja a többi gyermekkel együtt a sajátos nevelési igényű gyermekeket.

### **Az alaptevékenység forrásai**

- Normatív állami költségvetési hozzájárulás
- Térítési díj (étkezés)
- Fenntartói támogatás

### **Ellátható vállalkozási tevékenység köre, mértéke**

Az intézmény az állami feladatok ellátása mellett vállalkozási tevékenységet nem folytat.

### **Az éves költségvetés tervezése**

Az önkormányzat az éves költségvetési rendeletében a részben önállóan gazdálkodó intézményre

vonatkozóan meghatározza:

- személyi juttatásokat
- munkaadót terhelő járulékokat
- dologi jellegű kiadásokat
- az önkormányzat által folyósított ellátásokat
- az ellátottak juttatásait
- felhalmozási kiadásokat
- működési bevételeket
- általános forgalmi adó bevételt
- támogatás éves összegét
- az intézmény létszámkeretét.

A fenti előirányzatok kialakításához az önkormányzat által meghatározott szempontok szerint, az intézmény közvetlenül szolgáltat adatot a fenntartó részére.

### **Költségvetési terv előkészítése intézményi szinten**

- leselejtezett eszközök listája
- szükséges karbantartások listája
- hiánylistán jelzett eszközök listája
- fejlesztési igények listája

**Feladat:** igények és lehetőségek egyeztetése

### **Az intézmény gazdálkodási feladatai**

Az intézmény vezetésének tervezési, kötelezettségvállalási előirányzat-felhasználási jogosultsága

az alábbiakra terjed ki:

- A szakmai feladatellátást szolgáló eszközök, anyagok, könyvek, tisztítószeres, folyóirat stb. beszerzésére,
- Működést biztosító szolgáltatásokra, befizetési kötelezettségekre, és karbantartásokra,
- Rendszeres és nem rendszeres személyi juttatásokra és járulékokra,



- Az ellátottak juttatásaira,
- Az önkormányzat által folyósított ellátásokra - étkezési díj,

Az intézmény az előirányzatok szempontjából részjogkörrel felruházott intézmény, mely alapján meghatározott előirányzatai felett saját maga rendelkezik.

#### Intézményvezető feladata:

- Felelős az intézmény jogszerű működéséért, a gazdálkodás jogszerű viteléért. Különösen: az intézmény költségvetésének betartásáért.
- Felelős az intézmény elszámolási, vagyon-nyilvántartási, vagyonvédelmi rendjének kialakításáért, jogszerű működtetéséért.
- Felelős a fenntartó által kiadott pénzügyi, valamint a gazdálkodással összefüggő szabályzatok betartásáért és betartatásáért.
- Végzi a kötelezettségvállalással, szakmai igazolással kapcsolatos feladatokat.
- Biztosítja a megfogalmazott tervezési, beszámolási, valamint az adatszolgáltatással, információátadással összefüggő kötelezettségek teljesülését a gazdasági-pénzügyi területen.
- Feladata a költségvetési szerv vagyonkezelésébe, használatába adott vagyon rendeltetésszerű igénybevételének biztosítása.
- Felelős a költségvetési szerv gazdálkodásában a szakmai hatékonyság és a gazdaságosság követelményeinek érvényesítéséért.
- Biztosítja a gazdálkodásra vonatkozó jogszabályok és helyi szabályozások, valamint a pénzügyi fegyelem betartását.

#### **A felújítási tevékenységek bonyolítása**

Az intézményi felújítási terv javaslatok a részben önállóan gazdálkodó szintjén készülnek el, ami intézményenként és tárgyi eszközönként tartalmazza a tervezett felújításokat. Az elkészített terveket a Polgármesteri Hivatal illetékes szakmai szervezeti egysége felülvizsgálja. A költségvetésben jóváhagyott feladatok bonyolítása a Polgármesteri Hivatalban történik, ezekkel kapcsolatosan a részben önállóan gazdálkodónak gazdálkodási feladata nincsen.

#### **Költségvetési szervek belső ellenőrzése**

A belső ellenőrzés éves ütemterv alapján történik, mely része az intézményi éves munkatervnek. Az ellenőrzés eredményéről az érintetteket tájékoztatni kell:

- Kedvező tapasztalatok - elismerés
- Feltárt hiányosságok - megszüntetésére vonatkozó intézkedések - felelősségre vonás - megelőzés feltételeinek biztosítása.

Az intézmény függetlenített belső ellenőrzési feladatait a fenntartó látja el.

#### **Az óvodatitkár feladatai:**

A pénztárosi, anyaggazdálkodó, leltározó, selejtezési bizottság tagja.

Részt vesz a költségvetés előkészítő munkálataiban, beszámoló elkészítésében.

Pénzforgalmi egyeztetést végez, létszámnyilvántartást vezet.

Az intézmény elemi költségvetésének elkészítésében, bér, dologi tervezésében részt vesz.

A bérterv elkészítése, a mindenkori óvodatitkár által évenként egyeztetett engedélyezett létszámokból kiindulva bér és járulék - tervezetet készít.

A dologi kiadásnál a tárgyévi kiadásból kiindulva, azt az engedélyezett automatizmussal korrigálva dologi kiadási tervet készít.

Folyamatosan követi és ellenőrzi az előirányzat felhasználását.

Elvégzi a készpénzellátmánnyal, a pénzforgalommal, a számlázással, a bevételek beszédésével, a távolmaradással, változó bérfeladással kapcsolatos feladatokat.

Vezeti a fenti feladatok ellátásához szükséges nyilvántartásokat, illetve biztosítja az ehhez kapcsolódó adatszolgáltatást.

Ellátja a munkaügyi ügyintézésrel járó feladatokat. Kezeli a KIR programot.

Előkészíti a leltározási, selejtezési feladatokat.

Ellátja a munkaügyi ügyintézésrel járó feladatokat.

Heti rendszerességgel személyes kapcsolatot tart a fenntartó pénzügyi csoportjával.

Biztosítja a költségvetéssel összefüggő adatszolgáltatást, betartja az ehhez kapcsolódó rendkívüli határidőket.

Az analitikus nyilvántartásokat a fenntartó által kiadott Bizonylati Szabályzatban foglaltak szerint vezeti.

Betartja a gazdálkodásra vonatkozó jogszabályok és helyi szabályozások, valamint a pénzügyi fegyelmet.

A hónapok megfelelő napjain, előre ütemezett módon beszedi a szülőktől az étkezési térítési díjakat. Ennek keretében kezeli a Titánszámlázási programot. A beszédett összegekkel kapcsolatos elszámolást az önkormányzat pénzügyi csoportjával elvégzi.

## **Kötelezettségvállalás**

A 2011. évi CXCV. törvény az államháztartásokról és a 368/2011 (XII.31.) Kormányrendelet az államháztartásokról szóló törvény végrehajtásában előírtak értelmében ilyen jogosultsága az intézmény vezetőjének van a költségvetés erejéig.

A kötelezettségvállalás csak ellenjegyzéssel és érvényesítéssel hiteles.

**A kötelezettségvállalás aláírási címpéldányát a vezetői irodában ki kell függeszteni.**

A részben önállóan gazdálkodó intézmény vezetője is felelős a gazdálkodásból adódó feladatok elvégzéséért, illetve nem mentesül a pénzügyi felelősség alól. Az intézményvezető a jóváhagyott előirányzatokon belül köteles gazdálkodni.

Adott feladatellátással kapcsolatban a tárgyévi költségvetési évben csak olyan kötelezettséget lehet vállalni, mely megfelel a jóváhagyott költségvetésnek.

Ezen túlmenően illeszkednie kell a szervre, feladatra lebontott előirányzat- felhasználási ütemtervvel.

A kötelezettségvállalás előtt a kötelezettségvállalónak meg kell győződnie arról, hogy:

Adott jogcímen van-e tervezve előirányzat,

Az adott előirányzat, az eddigi és a még várható teljesítést figyelembe véve lehetőséget ad-e szóban forgó kötelezettségvállalásra,

A kötelezettségvállalás dokumentumában a pénzügyi teljesítés időpontjai és összegei össze egyeztethetőek-e az előirányzat felhasználási ütemtervével.

A kötelezettségvállalás dokumentumát nyilvántartásba kell venni.

A kötelezettségvállalás dokumentumai:

Szerződések,

Megállapodások.

Az írásbeli kötelezettségvállalások csak az ellenjegyző aláírásával érvényesek. A teljesült kötelezettség-vállalásról az igazolás útján tájékoztatja a részben önállóan gazdálkodó az önállóan gazdálkodót.

Költségvetésen belüli átcsoportosítást kezdeményezhet az intézmény vezetője az önálló gazdálkodással bíró hivatal vezetőjénél.

A kötelezettségvállalásokra vonatkozóan az önkormányzat vagyonrendelete, illetve más, a vagyongazdálkodással, beruházásokkal foglalkozó rendelete, illetve a szerv belső szabályzata határozhat meg további részletes előírásokat.

### **A közbeszerzési törvény hatálya alá tartozó kötelezettségvállalások**

Az értékhatár alapján a közbeszerzési törvény hatálya alá tartozó kötelezettségvállalásoknál értelemszerűen az ott előírt eljárási rendet kell betartani.

A kötelezettségvállalásokra vonatkozóan az önkormányzat vagyonrendelete, ill. más, a vagyongazdálkodással, beruházásokkal foglalkozó rendelete, ill. a szerv belső szabályzata, és az óvodavezető határozhat meg további részletes előírásokat, határidőket.

### **Ellenőrzés**

A havi pénzforgalmi jelentés alapján az intézményvezető folyamatosan ellenőrzi az előirányzatok felhasználását és a szükséges intézkedéseket megteszi annak érdekében, hogy az előirányzatokat ne lépje túl.

## **3. AZ INTÉZMÉNY MŰKÖDÉSI RENDJE**

### **Az óvodai tagintézmények nyitva tartása, zárva tartása, nevelés nélküli munkanapok**

A nyitva tartás rendjét a fenntartó határozta meg. A nevelési év szeptember 1-től a következő év augusztus 31-ig tart mely két részből áll. Szeptember 1-től május 31-ig szorgalmi idő, június 1- augusztus 31-ig nyári életrend.

A nevelési év folyamán az óvodai tagintézmények hétfőtől péntekig tartó ötnapos munkarenddel üzemelnek. Eltérő munkarend a gyermekek fogadásának a rendje abban az esetben, ha nemzeti ünnepek miatt az általános munkarend, a munkaszüneti napok rendje is eltérően alakul. Amennyiben miniszteri rendelettel történő elrendelés alapján egy ünnepnaphoz kapcsolódóan egy hétköznap szabadnappá válik, és helyette a szombat munkanap, úgy az ilyen szombaton a szülők megkérdezése alapján ügyeletet tartunk valamelyik óvodában.

Az óvodai tagintézmények a nyitva tartás ideje alatt elsőként érkező gyermek érkezésétől az utolsó gyermek távozásáig biztosítják az óvodapedagógusi felügyeletet.

**Az óvodai tagintézmények nyáron (5 hétig) zárva tartanak, melyről a szülőt legkésőbb február 15-ig értesíteni kell.** A nyári zárás ideje alatt a szülő kérésére gyermekét az erre kijelölt, ügyeletes óvodában kell elhelyezni.

### **Intézményünkben évente 5 nevelés nélküli munkanapot tartunk.**

Az éves Munkatervben kerül meghatározásra:

- a nevelésnélküli munkanapok időpontja, felhasználása,

- a megemlékezések, a nemzeti, az óvodai ünnepek megünneplésének időpontja,
- a nevelőtestületi értekezletek időpontja.

A nevelésnélküli munkanap időpontjáról, a gyermekek elhelyezéséről a szülőket 10 nappal korábban írásban tájékoztatjuk.

**A bölcsődei tagintézmény reggel 6-tól este 18.00 óráig van nyitva, mely időben képzett kisgyermeknevelő foglalkozik a gyerekekkel.**

A tagintézményre vonatkozó belső rendet a Házirend tartalmazza.

### **A vezető intézményben való tartózkodása**

Az intézményben biztosítani kell a vezetői feladatok ellátását az alatt az idő alatt, míg a gyermekek az intézményben tartózkodnak, ezért az óvoda nyitva tartási idejében intézményvezető és helyettese közül egyiküknek az intézményben kell tartózkodnia.

Távollétük

esetén a mindenkori megbízott látja el a vezetési feladatokat. Hatásköre a működéssel kapcsolatos azonnali döntést igénylő tevékenységre terjed ki.

A szervezeti és időkeretek meghatározását a **Pedagógiai program** illetve a **Házirend** tartalmazza.

A gyermekek munkarendjét, napirendjét a csoportnaplóban rögzítjük.

**Az intézmény szervezeti felépítése az alábbi rendszerábra szerint:**

Vezetőbeosztások:

1. Magasabb vezető beosztású: intézményvezető
2. Vezető beosztású: az intézményvezető-helyettesek, tagintézmény vezetők,

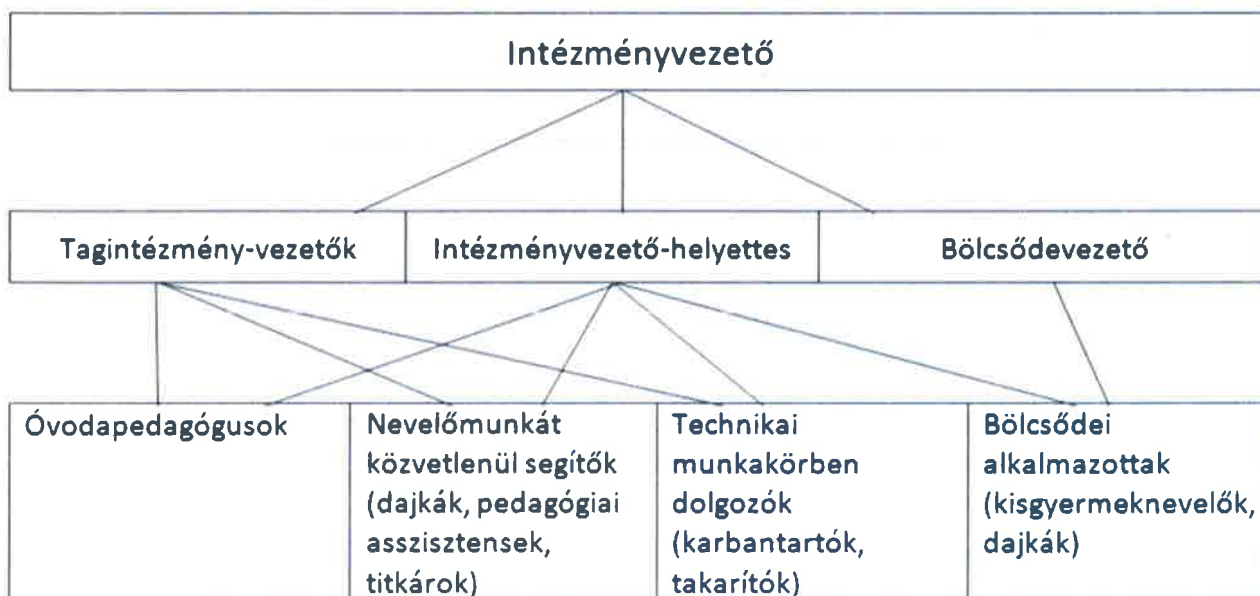

bölcsődevezető.

3. A bölcsődében a napi ellátást igénybe vevők rendszeres leadása, a TAJ alapú nyilvántartás vezetése az NRSZH Tevadmin Rendszer keretén belül a bölcsődevezető hatásköre, felelőssége és feladata. Szükség esetén feladatát a bölcsődevezető-helyettes látja el.
4. A bölcsődevezető helyettes szakmai, dokumentációs ügyekben segít.
5. Az óvoda-bölcsőde alkalmazotti közösségét valamennyi közalkalmazott alkotja.
6. Az óvoda nevelőtestületét a foglalkoztatott óvodapedagógusok alkotják.
7. A bölcsőde nevelőtestületét a kisgyermeknevelők alkotják.
8. A bölcsődei csoportvezetők a bölcsődevezető szakmai segítői.
9. Az ételmezés vezető a szakáccsal együtt összeállítják a kétheti menüt, beszerzik a nyersanyagot.
10. Pedagógiai asszisztens: az óvodapedagógusok munkáját segítik.
11. Az óvodai és a bölcsődei dajkák a nevelőmunka segítségével a tálalás és takarítás feladatait is ellátják.
12. Az óvoda titkárok az intézményvezetőhöz közvetlenül beosztott ügyintézők, feladataikat munkaköri leírásuk határozza meg.
13. A karbantartó az óvoda udvarát tartja rendbe, kisebb - nagyobb javítások végez az épületen belül, illetve a gyermekjátékok javítását végzi.

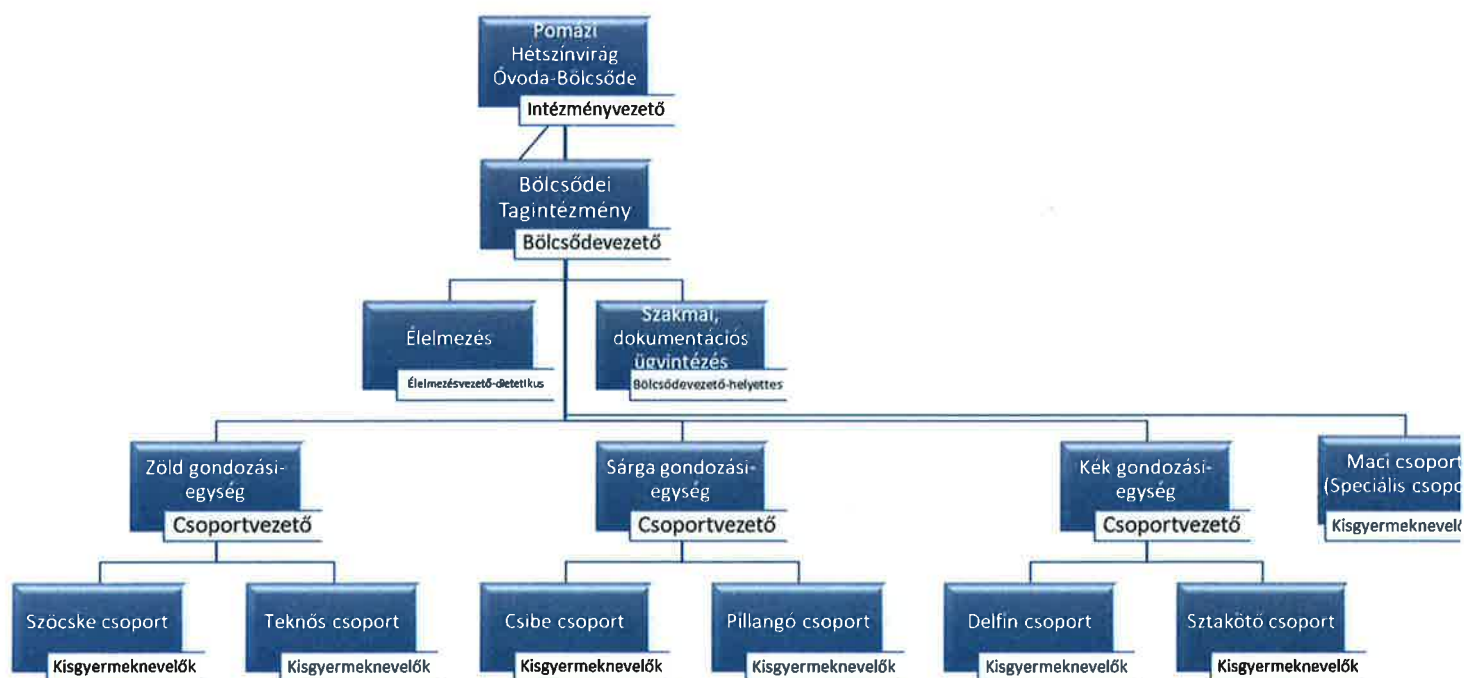

**Felelősség és hatáskör:**

<b>Beosztás/munkakör</b>	<b>Feladatkör, felelősség, hatáskör</b>		<b>Közvetlen felettese</b>	<b>Helyettesítője</b>
<b>Intézményvezető</b>	egyéni leírás	munkakör	polgármester	Általános óvodavezető helyettesek (2 fő)
<b>Általános intézményvezető-helyettes</b>	egyéni leírás	munkakör	intézményvezető	megbízott óvodapedagógusok
<b>Tagintézmény-vezetők, bölcsődevezető</b>	egyéni leírás	munkakör	intézményvezető	megbízott óvodapedagógusok
<b>Óvodatitkár</b>	egyéni leírás	munkakör	intézményvezető	óvodatitkár intézményvezető
<b>Pedagógusok</b>	egyéni leírás	munkakör	intézményvezető, általános óvodavezető helyettes, tagintézmény-vezetők	váltótársak elsősorban
<b>Pedagógiai asszisztens</b>	egyéni leírás	munkakör	intézményvezető	Általános helyettes
<b>Nevelőmunkát segítők (óvodai és bölcsődei dajkák)</b>	egyéni leírás	munkakör	Intézményvezető, általános óvodavezető helyettesek	váltótársak
<b>Fűtő-karbantartó</b>	egyéni leírás	munkakör	intézményvezető	egyéni megbízás

**4. AZ INTÉZMÉNYVEZETŐ KAPCSOLATTARTÁS RENDJE, FORMÁJA**

A vezetők közötti feladatmegosztás, a vezetők közötti kapcsolattartás rendje, a belső kapcsolattartás rendje, formája:

**Intézményvezető:** a többcélú intézmény egyszemélyi felelős vezetője. Az intézményvezető felelősségét, képviselési és döntési jogkörét a közoktatásról szóló törvény állapítja meg.

Az intézményvezető, a helyettesei a tagintézmény vezetők és a bölcsődevezető felelősségi körét munkaköri leírásuk határozza meg.

- Az intézményvezetőt akadályoztatása esetén az általános óvodavezető-helyettes helyettesíti.
- Tartós távollétnek minősül az egy hónapot meghaladó távollét.

- Az intézményvezető és a vezető-helyettes egyidejű távolléte esetén az óvodában szükségessé váló vezetői helyettesítési feladatokra a tagintézmény vezetőnek, illetve az Ő hiányása esetén az intézményvezető a magasabb fizetési fokozattal rendelkező óvodapedagógusnak is adhat megbízást. Intézkedési jogköre, az intézmény működésével, a gyermekek biztonságának megóvásával összefüggő azonnali döntést igénylő ügyekre terjed ki.

- Reggel 6-8 óráig, illetve 16-18 óráig terjedő időben a vezető helyettesítésének ellátásában közreműködnek a munkarend szerint ez időben munkát végző óvodapedagógusok.

- Az intézmény vezetője átruházhat feladatokat a helyettesekre és a tagintézmény-vezetőre. Az átruházás szóbeli megbízással történik. Az intézményvezető-helyettesek és a tagintézmény-vezetők az átruházott feladataik elvégzéséről kötelesek szóban beszámolni az intézményvezetőnek. Az átruházás visszavonása az intézményvezető joga.

**Az intézményvezető köteles:** dologi költségvetés felhasználása terén, a fenntartó gazdasági vezetőjének az ellenjegyzését kérni.

### **Vezetőség**

Az intézmény vezetősége konzultatív testület: véleményező, javaslattevő joggal rendelkezik.

#### **Tagjai:**

- Intézményvezető
- Általános intézményvezető-helyettes
- Tagintézmény-vezetők
- Bölcsődevezető

A vezetők a vezetői értekezleten beszámolnak a szervezeti egységek működéséről.

#### **A nevelőtestület feladatai:**

- **Pedagógiai Program, Házirend, valamint az SZMSZ elfogadása,**
- Nevelőtestület képviselőjében eljáró pedagógus kiválasztása,
- Nevelőtestület határozatai
- Nevelőtestületi értekezletek.

### **Szakmai Munkaközösség:**

Szakmai Munkaközösség hozható létre az adott nevelési év kiemelt feladatainak eredményesebb végrehajtása érdekében.

A munkaközösség célja: növelni és emelni a nevelési eredményeket, fokozni a pedagógiai munka minőségét.

A munkaközösség vezetőjét az intézmény vezetője bízza meg a szakmai munkaközösség kezdeményezése alapján.

#### **Jogai és feladatai:**

- Az intézmény pedagógusai szakmai munkaközösséget hozhatnak létre.
- A munkaközösség szakmai, módszertani kérdésekben segítséget ad a nevelőmunka tervezéséhez, szervezéséhez, ellenőrzéséhez.
- Új, korszerű nevelési eljárások felkutatása, megismerése, bemutatása.

- Folyamatos szakmai irodalom ajánlása.
- Játék és egyéb, a nevelést segítő eszközök felkutatása, megismertetése.
- Gyakorlati tapasztalatcsere szervezése, lebonyolítása.

#### **Véleményt alkot:**

- A nevelőmunka eredményességéről.
- Pedagógiai Program elfogadásánál.
- Nevelést segítő eszközök, módszerek, segédletek kiválasztásánál.

**Dönt:** a továbbképzési programról és a nevelőtestület által átruházott kérdésekben.

**Részt vesz:** a pedagógusok munkájának segítésében.

### **A nevelőtestület működésére vonatkozó általános szabályok**

A nevelőtestület jogállását, döntési, véleményezési és javaslattevési jogkörét törvény határozza meg.

A nevelőtestület a nevelési év folyamán rendszeres és rendkívüli értekezletet tart. A nevelőtestület értekezleteit az intézmény munkatervében meghatározott időponttal az intézmény vezetője hívja össze.

Az intézményvezető a rendkívüli nevelőtestületi értekezlet összehívásáról a napirend három nappal előbb történő kihirdetésével intézkedik.

A rendkívüli nevelőtestületi értekezlet összehívásának nevelőtestületi kezdeményezéséhez a pedagógusok egyharmadának aláírása, valamint az ok megjelölése szükséges. Az értekezletet foglalkozási időn kívül a kezdeményezéstől számított nyolc napon belül össze kell hívni.

#### **A nevelőtestületi értekezlet előkészítésével és lefolytatásával kapcsolatos rendelkezések:**

A nevelőtestületi értekezletet az intézményvezető készíti elő.

A nevelőtestületi értekezleten a megtárgyalt témákról jegyzőkönyv készül, a nevelőtestületi tagok jelenlétüket jelenléti íven rögzítik.

Ha a nevelőtestület egyszerű szótöbbséggel hozható döntésekor szavazategyenlőség keletkezik, **a határozatot az intézményvezető szavazata dönti el.** A nevelőtestület döntéseit határozati formában kell megszövegezni. A határozatokat sorszámozni kell, és azokat nyilvántartásba kell venni.

#### **A nevelőtestületi értekezlet jegyzőkönyvével kapcsolatos teendők:**

- A jegyzőkönyvet az erre felkért óvodapedagógus vezeti.
- Az értekezletet követő három munkanapon belül kell elkészíteni.
- Az intézményvezető, a jegyzőkönyvvezető és két hitelesítő írja alá.
- Csatolni kell mellé a jelenléti ívet.

**A nevelőtestület akkor határozatképes, ha tagjainak több mint fele jelen van.** Döntéseit egyszerű szótöbbséggel hozza.

Az intézményvezetői megbízással kapcsolatos rendkívüli nevelőtestületi értekezlethez a nevelőtestület kétharmadának, az alkalmazotti közösség értekezletének határozatképességéhez az intézményben dolgozók kétharmadának jelenléte szükséges.

A határozatképesség meghatározásakor figyelmen kívül kell hagyni azt, akinek a közalkalmazotti jogviszonya szünetel, amennyiben meghívás ellenére nem jelenik meg.



Az intézmény vezetésére vonatkozó program és a fejlesztési elképzelések támogatásáról (vagy elutasításáról) a nevelőtestület titkos szavazással határoz, egyébként döntéseit nyílt szavazással hozza.

## **5. SZAKMAI KAPCSOLATTARTÁS**

### **A gyerek közösségek**

A vegyes korcsoportú gyermekek létszáma törvényileg szabályozott: maximum 25 fő.

Az Alapító Okirat tartalmazza a fenntartó által maximalizált létszámot

Az óvodában-bölcsődében rendszeres szakmai kapcsolattartás a munkaterv szerint ütemezett nevelőtestületi értekezleten, illetve a rendkívüli nevelőtestületi értekezleten valósul meg.

### **Nevelőtestületi értekezlet**

Nevelőtestületi értekezletet kell tartani:

- a pedagógiai program és módosítása elfogadására
- a szervezeti és működési szabályzat, valamint módosítása elfogadására,
- a nevelési év előkészítésére, a munkaterv elfogadására,
- az óvoda-bölcsőde éves munkájának értékelésére, egyéb átfogó elemzések, értékelések, beszámolók elfogadására,
- a nevelőtestület képviselőjében eljáró óvodapedagógus kiválasztására,
- a házirend elfogadására,
- az ötéves pedagógus-továbbképzési terv elfogadására,
- az intézményvezetői pályázatához készített vezetési programmal összefüggő szakmai vélemény kialakítására,
- a nevelőtestület véleményének kikérésére a vezető-helyettes megbízása, illetve a megbízás visszavonása előtt, az óvodapedagógusok külön megbízása előtt,
- nevelési tanácsadó vagy szakértői és rehabilitációs bizottság megkeresésére a hetedik évet betöltött gyermek újabb nevelési évének megkezdéséhez szükséges egyetértés megadására,
- jogszabályban meghatározott esetekben.

### **Rendkívüli nevelőtestületi értekezletet kell tartani, ha**

- az intézményvezető összehívja,
- a nevelőtestület egyharmada kéri,
- szülői szervezet kezdeményezi, akkor, ha a kezdeményezést a nevelőtestület elfogadta.

#### **5.1. Alkalmazotti közösség értekezlete**

Az alkalmazotti közösség értekezlete biztosítja a szakmai munkát végző óvodapedagógusok, valamint a nevelő-oktató munkát közvetlenül segítő dajkák, az óvodatitkár és a karbantartó-fűtő együttműködését.

- a közoktatásról szóló törvényben meghatározott fenntartói döntések előzetes véleményezésére, amelyek az intézmény megszüntetésével, átszervezésével, feladatának megváltoztatásával, nevének megállapításával, a vezetői megbízással kapcsolatosak, továbbá
- az óvodai-bölcsődei minőségirányítási program valamint a teljesítményértékelési rendszer, elfogadására

A nevelőtestületi és az alkalmazotti közösség értekezletét, az óvodavezető hívja össze, az intézményvezetői pályázattal kapcsolatos értekezletek kivételével.

## A kapcsolattartás formái:

- értekezletek
- megbeszélések
- fórumok

Az alkalmazotti közösség értekezleteiről jegyzőkönyvet kell készíteni.

### 5.2. A tagintézménnyel való kapcsolattartás rendje

A vezető és a tagintézmény-vezető napi munkakapcsolatban áll. **Minden második héten egyszer vezetői megbeszélést tart.**

A tagintézmények pedagógus közösségének szakmai együttműködése biztosított:

- Közös nevelőtestületi értekezletek
- Hospitálások
- Megbeszélések
- Szakmai kirándulások alkalmával.

A pedagógus közösségnek kizárólagosan az egységet érintően önállóságuk van:

- Az egységet érintő megbeszélések szervezésére
- Előadások szervezésére
- A rendezvények idejének meghatározására
- Szülők kérésére, rendkívüli fogadóórák megtartására.

Az intézményvezetőt ezen ügyekben meg kell hívni, vagy értesíteni kell.

### 6 Az intézmény munkarendje, és az ezzel kapcsolatos feladatok

A közalkalmazottak munkarendjével kapcsolatos feladatokat a **munkaköri leírásuk és az éves munkaterv tartalmazza.**

Az általános vezető-helyettes, illetve a tagintézmény vezetők tehetnek javaslatot a napi munkarend változtatására és a szabadságok kiadására.

#### A pedagógusok munkarendjével kapcsolatos feladatok.

- A pedagógusok jogait és kötelességeit a Köznevelési Törvény rögzíti. A munkabeosztások összeállításánál alapelv az intézmény zavartalan feladatellátása és a pedagógusok egyenletes terhelése.
- A pedagógus **köteles a munkakezdés előtt 5 perccel** munkahelyén megjelenni.
- Munkából való **távolmaradását** előzetesen jeleznie kell, hogy feladatának ellátásáról helyettesítéssel gondoskodni lehessen.
- A helyettesítés rendjéért az általános óvodavezető helyettes, és a tagintézmény- vezető felel.
- A pedagógusok munkaidő beosztását az éves munkaterv tartalmazza.

#### A nem pedagógusi munkakörben dolgozók munkarendjével kapcsolatos feladatok

- Munkarendjüket a vezető helyettes állapítja meg, az intézményvezető jóváhagyásával, amit a munkaköri leírás rögzít.
- Az alkalmazottak **munkakezdés előtt 5 perccel** kötelesek munkahelyükön megjelenni, **távolmaradásukról** értesíteni a vezető helyettest.

**A BECS team vezető jogait és feladatait a munkaköri leírás tartalmazza.**

## **7. A VEZETŐ ÉS AZ ÓVODÁBAN-BÖLCSŐDÉBEN MŰKÖDŐ SZÜLŐI KÖZÖSSÉG KÖZÖTTI KAPCSOLATTARTÁS**

### **Szülői közösség**

Az óvodában-bölcsődében a szülők jogaik érvényesítése, kötelességük teljesítése érdekében Szülői közösséget (szervezetet) hozhatnak létre.

Szülői közösséggel való együttműködés szervezése az intézményvezető és a tagintézmény-vezető feladata. Az Szülői közösség működési feltételeinek biztosításáról az intézményvezető és a tagintézmény-vezető gondoskodik.

A Szülői közösség vezetőjével az intézményvezető, tagintézmény-vezető, a csoportszintű ügyekben a csoport szülőinek képviselőivel az óvodapedagógus tart kapcsolatot.

A Szülői közösség vezetőjét meg kell hívni a nevelőtestületi értekezlet azon napirendi pontjainak tárgyalásához, amely ügyekben jogszabály vagy az óvoda szervezeti és működési szabályzata a szülői munkaközösség részére véleményezési jogot biztosított. A meghívás a napirendi pont írásos anyagának legalább 8 nappal korábbi átadásával történhet.

### **A Szülői közösség a törvény szerint javaslattételi és véleményezési jogot gyakorol:**

- az SZMSZ,
- a házirend elfogadásakor.
- a szülőket érintő ügyekben
- a gyermekek adatainak kezelése és ezek továbbításának szabályozása tekintetében.
- maximális csoportlétszámtól való eltérés esetén

### **A Szülői közösség egyetértését be kell szerezni:**

- az óvoda adatkezelési szabályzatának elfogadásakor

Ha a Szülői közösség a gyermekek nagyobb csoportját érintő kérdésben tájékozódni kíván, a kérést az intézményvezetőhöz kell címezni. Az eljárás rendjét a Házirend szabályozza. Ha a Szülői közösség a gyermeki jogok érvényesülésének és a pedagógiai munka eredményességének figyelemmel kísérése során megállapításokat tesz, az intézményvezető gondoskodik arról, hogy azt a nevelőtestület a szülői szervezet képviselőjének részvételével megtárgyalja.

**A szülők tájékoztatásának, a szülői értekezletnek a rendjét a Házirend szabályozza.**

## **8. A BELÉPÉS ÉS BENNTARTÓZKODÁS RENDJE AZOK SZÁMÁRA, AKIK NEM ÁLLNAK JOGVISZONYBAN AZ INTÉZMÉNNYEL**

Az SZMSZ alkalmazása szempontjából az óvodával-bölcsődével jogviszonyban állónak minősülnek az óvodai-bölcsődei ellátásban részesülő gyermekek, valamint az óvodai-bölcsődei alkalmazottak.

Az óvodában-bölcsődében rendes nyitvatartási időn belül az intézményvezető külön engedélye nélkül az alábbi személyek tartózkodhatnak:

- Az óvodást-bölcsődést bekísérő, illetőleg hazavitelére feljogosítottak.

- Az óvoda-bölcsőde, a gyermekek, valamint az ott dolgozók ellenőrzésére, jogszabályban felhatalmazottak, továbbá azon szervezetek tagjai (tűzoltóság, rendőrség), akinek közfeladatuk ellátásához a belépésre, illetőleg ott tartózkodásukra szükség van.
- Az intézmény fenntartójának képviselői, bizottsági tagjai és köztisztviselői.
- Közszolgáltatást teljesítő gazdálkodó szervezetek tagjai, megbízottjai feladatuk ellátása céljából (pl. postás, kézbesítő, fogyasztásmérő készülék leolvasó.)

A fentiekben meghatározottakon kívül más személyeknek, valamint rendes nyitvatartási időn kívül csak az intézményvezető előzetes engedélyével szabad az intézménybe belépni, illetőleg ott tartózkodni.

Az SZMSZ alkalmazása szempontjából az intézményvezető engedélyével rendelkezőnek kell tekinteni azt, akit a vezető hívott meg az óvodába-bölcsődébe, vagy az óvoda-bölcsőde részére teljesítendő szolgáltatást végez (pl. óvodai-bölcsődei rendezvény meghívottja, szerelési munkát végző vállalkozó)

Az óvodai ellátásban részesülő gyermekek érkezésére és távozására kijelölt időszakokon (6-9, 12-13.30, 15-18) kívül belépni kívánó személyt - amennyiben a belépésre az előzőekben írtakra figyelemmel lehetőség van - dajka engedi be az óvoda területére, aki a jövetel céljára figyelemmel az óvoda vezetőjéhez, más személyhez, vagy a munkavégzés helyére kíséri

Általában nem kell kísérni azt a belépési, illetőleg benntartózkodási jogosultsággal rendelkező személyt, aki az óvodába rendszeresen jár (gyermek, gondviselője, postás, stb.)

Az 1-2. pontban megjelölt személyek az engedélyezett jövetelük céljára figyelemmel szükséges ideig tartózkodhatnak az óvodában rendes nyitvatartási időn belül. Az óvoda azon területére, helyiségeibe léphetnek be, illetőleg tartózkodhatnak, ahol az engedélyezett, jövetelük céljára tekintettel indokolt és szükséges.

A szülők csak a gyermeköltözőkbe léphetnek be (mosdókba nem, lásd. **Házirend**)  
A csoportszobákban szülő csak engedélyezett alkalmakkor tartózkodhat. (nyitott-nap, ünnepélyek, beszoktatás). **A beszoktatás idejét, rendjét és módját a csoportos óvodapedagógusok határozzák meg.**

**Az óvodai csoportok, és foglalkozások látogatását idegen személyek részére az intézményvezető, tagintézmény-vezető engedélyezheti. A cipőcsere kötelező!**

Az intézmény helyiségeit más, nem nevelési célra átengedni csak a gyermekek távollétében, fenntartói engedéllyel lehet.

Az igénybe vevőket vagyonvédelmi kötelezettség és kártérítési felelősség terheli, kötelesek betartani a munkavédelmi és tűzvédelmi szabályzatban foglaltakat.

Az intézmény területén kereskedelmi tevékenység, - ide értve az ügynöki tevékenységet is - nem végezhető, kivéve azokat a családokat segítő, szociális jellegű árusításokat, amelyeket az intézmény vezetője, tagintézmény-vezető engedélyezett.

Az intézmény kapuját és bejáratát a gyermekek védelme, illetve illetéktelenek behatolásának megakadályozása érdekében folyamatosan zárni kell, a kijelölt felelősök közreműködésével.

## 9. Az intézményben folytatható reklámtevékenység szabályai

Megengedett a reklámtevékenység, ha az a gyermekeknek szól, és a következő tevékenységekkel kapcsolatos:

- Egészséges életmód
- Környezetvédelem
- Társadalmi tevékenység
- Közéleti tevékenység
- Kulturális tevékenység

### A reklámtevékenység engedélyeztetése

A reklámtevékenység folytatásának minden formája, módja csak az intézményvezető engedélyével lehetséges.

**Az intézményvezető az engedély visszavonására bármikor jogosult.**

## 1. A NEVELÉSI INTÉZMÉNY DOKUMENTUMAINAK NYILVÁNOSSÁGA

Az intézmény Pedagógiai Programja, SZMSZ-e, Házi rendje megtalálható Pomáz város honlapján, valamint nyomtatott formában-helyben olvasásra a székhely intézményben és a tagintézményekben. A Házi rend a csoportok faliújságján is közzétételre kerül.

## 2. A PEDAGÓGIAI MUNKA BELSŐ ELLENŐRZÉSE

### **A belső ellenőrzés elvei**

Az intézményvezető, a helyettese és a munkaközösség vezető a pedagógiai munka eredményessége és az intézmény zavartalan működése érdekében ellenőrzik, értékelik a közalkalmazottak munkáját. Az ellenőrzési ütemtervet nyilvánosságra kell hozni. Ellenőrzést végez az intézményvezető, aki közvetlenül ellenőrzi az intézményvezető-helyettest, tagintézmény-vezetőt, a BECS vezetőjét és a szakmai munkaközösségek vezetőjét. Továbbá ellenőrzést végezhet a BECS csoport vezetője és a munkaközösség vezető. Az ellenőrzés célja a pedagógiai munka minőségének szinten tartása és növelése, az eredményesség fokozása, és az intézmény zavartalan működésének biztosítása. Az ellenőrzés tapasztalatait ismertetni kell az érintettekkel.

### Az ellenőrzés lehet:

- Törvényességi
- Szakmai - pedagógiai
- Szakhatósági
- Munkáltatói
- Gazdasági
- Tanügy - igazgatási

### **Belső ellenőrzés módja**

Az ellenőrzés módszerei:  
Adatgyűjtés, tapasztalatszerzés az értékeléshez  
Foglalkozások látogatása;  
Beszámoltatás szóban, vagy írásban.

### Az ellenőrzés fajtái:

- Tervszerű, munkatervben rögzített szempontok alapján
- Időszakos ellenőrzések: napi felkészülés, az udvari tevékenység tartalmának és szervezettségének ellenőrzése, szülői értekezletek, nyílt napok, ünnepek, az intézmény szolgáltatásai.

Az ellenőrzés módszere és technikája az ellenőrzés céljaihoz, és szempontjaihoz igazodik.

Minden dolgozót érintő ellenőrzések:

- Munkaidő hatékony kihasználása
- Ésszerű takarékoság
- Az intézmény tárgyainak, eszközeinek megóvása
- Segítőkészség, tolerancia, közösségi magatartás
- Hangneme, stílus

### **A belső ellenőrzés rendje**

Az ellenőrzés célja az éves ellenőrzési tervben szerepel. Az ellenőrzési terveket az intézményvezető készíti el. Az ellenőrzési terv az éves intézményi munkaterv része, végrehajtásáért az intézményvezető és helyettese a felelősök.

Az ellenőrzési tervben nem szereplő, rendkívüli ellenőrzésekről az intézményvezető dönt. Az ellenőrzés tapasztalatait a pedagógusokkal egyénileg, szükség szerint a szakmai munkaközösséggel kell megbeszélni. Az általánosítható tapasztalatokat ismertetni kell és meg kell vitatni a nevelőtestülettel.

Az Intézményi Önértékelési Program tartalmazza a nevelőmunka ellenőrzési, értékelési és minőségirányítási rendszerét.

A nevelési évről értekezletén értékelni kell a pedagógiai munka belső ellenőrzésének eredményeit, megállapítva az esetleges hiányosságok megszüntetéséhez szükséges intézkedéseket.

A vezetői ellenőrzés és értékelés eljárásrendje tartalmazza az ellenőrzés irányultságát, megállapításait, területeit, módszereit, gyakoriságát, következményeit és a résztvevőket.

## **3. KÜLSŐ KAPCSOLATOK RENDSZERE, FORMÁJA ÉS MÓDJA**

**Elvei:**

- Folyamatosság
- Nyitottság
- Kölcsönös bizalom
- Korrektség
- Élő és való legyen

Az intézmény vezetője kapcsolatokat tart ( Munkaterv tartalmazza)

- A fenntartó,
- Magyar Államkincstár,
- Tagintézmények,
- Pomázi Mátyás Király Általános Iskola,
- Sashegyi Sándor Általános Iskola, Gimnázium és Rendészeti Szakközépiskola,
- Pomázi Német Nemzetiségi Általános Iskola,

- Különös gonddal, figyelemmel Német Nemzetiségi és Szerb Nemzetiségi Önkormányzat. A kapcsolattartásért felelős az intézményvezető és a nemzetiségi csoportok óvodapedagógusai.
- Teleki - Wattay Művészeti Iskola,
- Pomázi Művelődési Ház és Könyvtár,
- Nevelési Tanácsadó
- SZSZK Család- és Gyermekjóléti Szolgálat

Az intézmény közreműködik a gyermekek veszélyeztetettségének megelőzésében és megszüntetésében, ennek során a gyermekvédelmi felelős együttműködik az SZSZK Család- és Gyermekjóléti Szolgálattal, illetve a gyermekvédelmi rendszerhez kapcsolódó feladatot ellátó intézményekkel és hatóságokkal.

A külső kapcsolatok megszervezéséért és irányításáért az intézmény vezetője a felelős.

Az intézményt a szakmai szervezetekben az intézményvezető képviseli.

A kapcsolattartás egyéb nevelési-, oktatási-, szakszolgálati-, kulturális intézményekkel megtalálható a pedagógiai programban.

Az intézményt a külső intézményekkel, szervekkel fenntartott kapcsolataiban az intézményvezető és helyettese képviselik. Az éves munkatervben rögzítettek alapján, az intézményvezető és a nevelőtestület is kapcsolatot tart a különböző társintézményekkel.

### **A fenntartó és az óvoda kapcsolata**

Az intézmény és a fenntartó kapcsolata folyamatos, mely kiterjed:

- az intézmény működésével, működtetésével összefüggő feladatok ellátására
- az intézmény pénzügyi-gazdálkodási tevékenységére
- az intézménygazdálkodási, törvényességi ellenőrzésére
- az intézmény szakmai munkájának eredményességére, a szakmai munka értékelésére.

A kapcsolattartás formái:

- szóbeli tájékoztatás
- beszámolók, jelentések
- egyeztető tárgyaláson, értekezleten, gyűlésen való részvétel
- a fenntartó rendelkezéseinek átvétele, végrehajtása
- speciális információ szolgáltatás az intézmény működéséhez, gazdálkodásához, szakmai munkájához kapcsolódóan
  - statisztikai adatszolgáltatás
  - az intézmény működésének és tartalmi munkájának értékelése

### **Általános Iskola és óvoda kapcsolata**

Az intézmény vezetője, pedagógusai rendszeres kapcsolatot tartanak a lakókörzet szerinti, és a városban található másik két iskola igazgatójával, pedagógusaival.

A kapcsolattartás célja az iskolába menő gyermekek beilleszkedését megkönnyítő együttműködés kialakítása.

A kapcsolattartó pedagógus személye az évenkénti munkatervben kerül meghatározásra.

### **Nevelési Tanácsadó és az óvoda kapcsolata**

A kapcsolattartás formája elsősorban eseti, mely kiterjed

- a gyermek fejlettségével, személyiségével, magatartásával összefüggő szakvélemény megkérésére,

- az iskolai alkalmasság, felkészültség megállapítására,
- a gyerekek Nevelési Tanácsadóban történő fejlesztésére, foglalkozására.

Az intézmény vezetője, az óvodapedagógusok konzultációs kapcsolatot tarthatnak a Nevelési Tanácsadóval a vizsgálatra küldött, vagy fejlesztő foglalkozásokon résztvevő gyermekekkel kapcsolatban.

Kapcsolattartó személy: az intézmény vezetője, megbízott óvodapedagógus.

### **Tanulási képességeket vizsgáló bizottságok és az intézmény kapcsolata**

A sajátos nevelési igényű gyermekek vizsgálataival összefüggő kapcsolattartásra a szülő, a Nevelési Tanácsadó és az intézményvezető jogosult.

#### **Feladata:**

- A vizsgálatok kérelme
- A szakértői véleménnyel felvett óvodás szakvéleménye szerinti kapcsolatfelvétel kezdeményezése
- A szakértői véleményben rögzített kontroll vizsgálatok határidő szerinti kérelme
- A gyermek érdekében szükségesnek ítélt vizsgálatok kezdeményezése, kérelme

### **Gyermekjóléti szolgálat és az intézmény kapcsolata**

Az óvoda-bölcsőde gyermekvédelmi felelőse folyamatos kapcsolatot tart a gyermekjóléti szolgálattal, amelyről az intézményvezetőnek rendszeresen beszámol. A kapcsolattartást vezetői szinten az intézményvezető gyakorolja.

A kapcsolattartás kiterjed a gyermekvédelmi rendszerekhez kapcsolódó feladatot ellátó más:

- személyekkel,
- intézményekkel,
- hatóságokkal való kapcsolatokra

#### A kapcsolattartás lehetséges módjai:

- értesítés
- esetmegbeszélés
- konzultálás
- előadásra, rendezvényre meghívás

### **Német Nemzetiségi és Szerb Nemzetiségi Önkormányzattal való kapcsolattartás**

A kapcsolattartás feladata elsősorban a vezető és a nemzetiségi csoportokban dolgozó kollégák feladata. Az intézményvezető és a nemzetiségi önkormányzatok kapcsolata kiterjed:

- az óvoda működését befolyásoló dokumentumokhoz vélemények kikérésére és az egyetértő határozat megszerzésére,
- a nemzetiségi csoportokat érintő költségvetés ismertetésére, véleményezésére
- a csoportok elhelyezését is érintő infrastrukturális fejlesztési tervekre, esetleges támogatásukra
- eszközbeszerzési támogatásokra,
- a nemzetiségi csoportokon túl nyúló kulturális rendezvényekre és támogatásukra
- támogatási szerződéskötésekre



### A nemzetiségi óvónők kapcsolat tartási feladata kiterjed:

- a nemzetiségi programokhoz nyújtott önkormányzati támogatások felhasználásáról szóló beszámolók készítése
- csoport és óvodaszintű rendezvényekre való meghívók eljuttatása
- beszámoló a csoport életéről, eredményeiről.

### **A Pomázi Művelődési Ház és Könyvtár és az intézmény kapcsolata**

Az intézmény és a Pomázi Művelődési Ház és Könyvtár között egy óvodapedagógus tart kapcsolatot, aki a következő alkalmak szervezésében nyújt segítséget:

- színvonalas gyermek programok,
- színházi előadások,
- kiállítások,
- könyvtárlátogatás a nagycsoportosokkal.

## **12. Ünnepek, megemlékezések, rendezvények, hagyományápolás**

### **Óvodai-bölcsődei ünnepek**

Az ünnepek, megemlékezések rendjét, időpontját, a rendezvényekkel kapcsolatos felelősöket a nevelőtestület az éves munkatervében határozza meg

#### Közös programok rendje:

A lehetőségek kihasználásával, az előírások betartásával lehet a gyermekek számára közös programot szervezni. Ilyenek lehetnek

- Őszi, téli, tavaszi kirándulások
- Bábszínház látogatás
- Múzeum- és könyvtárlátogatás
- Állatkert- és vadaspark-látogatás
- Szentendrei Skanzen látogatás
- stb.

A megoldás módjait, eszközeit a csoport pedagógusai határozzák meg a gyermek életkorának, érzelmi beállítottságának és a helyi sajátosságoknak a figyelembe vételével.

### **Lobogózás**

- A 2011. évi CCII. törvény és a 132/2000. (VII.14.) kormányrendelet értelmében „A *nemzeti lobogót állandóan kitűzve kell tartani.*” A törvény és a kormányrendelet a középületek fel lobogzásának egyes kérdéseiről előírja a középületek számára a megfelelő méretű zászló kitűzését, illetve a fel lobogzás szabályait.
- A zászló állandó minőségének megtartásáról az óvodavezető gondoskodik.

## **13. A SZÜLŐKET ÉRINTŐ FIZETÉSI KÖTELEZETTSÉGEK**

Az óvodai nevelés - oktatás a gyermekek számára ingyenes.

A bölcsődében gondozási díj fizetendő.

#### Az étkezés befizetés rendje:

A mindenkori térítési díjak összegét a Pomáz Város Önkormányzata határozza meg, térítés és tandíj rendeletében, melyet a szülők felé hirdetményben a faliújságon a változáskor mindig eljuttatunk.

A gyermek egyéni rászorultsága mértékében a fenntartónak lehetősége van a térítési díj fizetésétől eltekinteni, ha szülő erről nyilatkozik, illetve a megfelelő határozatot, szakértői véleményt bemutatja.

A normatív kedvezmény csak egy jogcímen vehető igénybe a fentiekben meghatározott gyermek után.

Az étkezések térítési díját az óvoda-bölcsőde által meghatározott időpontban kell befizetni, ezen időpontokat a faliújságon tesszük közzé.

Az étkezési díj befizetése személyesen, a titkári irodában, illetve átutalással történik.

### **14. AZ EGÉSZSÉGÜGYI ELLÁTÁS FORMÁI**

Az óvoda-bölcsőde működése során az Állami Népegészségügyi- és Tisztiorvosi Szolgálat által meghatározott szabályokat szigorúan be kell tartani, amit a HACCP tartalmaz (fertőtlenítés, mosogatás, takarítás, stb.)

Az ÁNTSZ megbízottja által jegyzőkönyvben rögzített hiányosságok megszüntetéséről az intézményvezető köteles gondoskodni.

Az intézményben való alkalmazás feltétele az évenkénti munkaegészségügyi ellenőrzésen való részvétel. A dolgozók munkájuk érvényes negatív tüdőszűrő vizsgálati igazolás és egészségügyi kiskönyv birtokában végzik.

Az intézmény egész területén tilos a dohányzás!

Az intézményen belül szeszes ital és egyéb tudatmódosító szerek fogyasztása TILOS!

### **15. AZ INTÉZMÉNYI VÉDŐ, ÓVÓ ELŐÍRÁSOK, ELJÁRÁSOK RENDJE**

#### **15.2. A gyermekvédelmi feladatok ellátásának rendje**

**Célunk**, hogy feltárjuk mindazon körülményeket, amelyek a gyermekek fejlődése hátrányosan befolyásolják. Feladatunk, az óvodai-bölcsődei kereteknek megfelelően megadjunk minden segítséget a hátrányok csökkentéséhez, és kompenzáljuk lehetőségeink szerint azokat a családgondozás és az egyéni bánásmód keretei között.

Biztosítjuk az esélyegyenlőséget a különböző szociális és kulturális környezetből érkező gyerekek számára.

**Elveink:** mindenekelőtt a család tiszteletben tartása, a családi nevelés erősítése és ezzel együttesen a gyermek iránti felelősség ébrentartása. Tapintatos, személyes kapcsolat kialakítása azon családokkal, akik segítséget kérnek, vagy láthatóan segítségre szorulnak. **A titoktartási kötelezettség minden, családokat érintő kérdésben érvényesül.**

Az óvoda-bölcsőde gyermekvédelmi feladatait a gyermekvédelmi felelősön keresztül érvényesíti.

A gyermekvédelmi munka megszervezéséért, ellátásáért az intézményvezető és a tagintézményvezető felel.

A nevelőtestület minden tagjának feladata közreműködni a gyermek veszélyeztetettségének megelőzésében, megszüntetésében.

### 15.3. Intézményvezető feladata:

- A gyermekvédelmi tevékenységhez a feltételek biztosítása: gyermekvédelmi felelős megbízása, feladatok, kompetenciák kijelölése nevelőtestületi szinten.
- Bizalom elvű kapcsolat kiépítése a családokkal.
- Veszélyeztetett, hátrányos helyzetű gyermekek felvételének biztosítása.
- Tájékoztatás az igénybe vehető segélyekről, kedvezményes étkezési díj biztosítása.
- Gyermekjóléti Szolgálattal, gyermekvédelmi rendszer szakembereivel való kapcsolattartás, együttműködés.
- A rendszeres óvodába járás figyelemmel kísérése.
- A gyermekvédelemmel kapcsolatos jogszabályi változások figyelemmel kísérése, átadása.

### 15.4. Óvodapedagógus feladatai:

- az óvodába járó gyermekek szociális, szociokulturális, családi hátterének megismerése,
- szükség szerint környezettanulmány végzése,
- hátrányos és veszélyeztetett helyzet jelzése a gyermekvédelmi felelősnek,

### 15.5. A gyermekvédelmi felelős feladatait munkaköri leírása tartalmazza:

A hatékony gyermekvédelmi munka érdekében kapcsolatot tartunk:

- A bölcsőde orvosával, az óvodák és a bölcsőde védőnőjével
- A Család- és Gyermekjóléti Szolgálattal

### 15.6. A gyermekbalesetek megelőzésének feladatai

#### **Az intézményvezető feladata:**

Gondoskodik az épület és az udvar berendezési tárgyainak épségéről, a baleseti forrást okozó rongálódások azonnali javításáról.

Ellenőrzi a hatóságok által előírt balesetvédelmi intézkedések megtörténtét. Évente gondoskodik a balesetvédelmi oktatás megszervezéséről az intézmény dolgozói részére. A dolgozók munkaköri leírásában rögzíti a balesetek megelőzésével kapcsolatos feladatokat. Egyéb feladatait a **Munkavédelmi Szabályzat** tartalmazza.

#### Az intézményben dolgozó pedagógusok és egyéb alkalmazottak feladatai:

A gyermekekkel az egészségük és testi épségük védelmére vonatkozó előírásokat a foglalkozásokkal együtt járó veszélyforrásokat, a tilos és az elvárható magatartásformákat az óvodai nevelési év megkezdésekor, valamint szükség szerint, életkoruknak és fejlettségi szintjüknek megfelelően ismertetni kell. A nevelési-oktatási intézménynek gondoskodnia kell a rábízott gyermekek felügyeletéről, a gyermekbaleseteket előidéző okok feltárásáról és megszüntetéséről.

A mindennapos tevékenységük során fokozottan ügyeljenek az elektromos berendezések használatára, kezelésére.

A különböző berendezéseket úgy tárolják, hogy azokhoz a gyermekek ne férhessenek hozzá. Tegyenek javaslatot az óvoda épületének és a csoportszobák még biztonságosabbá tételére.

Minden óvodapedagógusnak kötelessége a gyermekek figyelmét felhívni a védő-óvó előírásokra a következő esetekben:

- foglalkozások alatti időben,

- az udvarra menetel előtt,
- séták előtt,
- kirándulások alkalmával, az esetleges baleset megelőzése érdekében.

A kirándulások és a védő-óvó ismeretek tartalmát dokumentálni kell a csoportnaplóban.

### **Az óvodán kívül szervezett séták, kirándulások, rendezvények során a pedagógusok kötelezettségei a következők:**

- az intézményből való távozást jelentik a vezetőnek (vagy előírás szerint vezető helyettesnek).
- közlik, hogy mi okból hagyják el az intézményt,
- visszaérkezésük várható időpontja,
- a gyermekek létszáma,
- kísérők száma és neve,
- igénybevett utazási forma.

Amennyiben közlekedési eszközt vesznek igénybe, azt a legkörültekintőbben kell kiválasztani és a megfelelő kísérő személyzetről szükséges gondoskodni.

A gyermekek intézményen kívüli kísérése esetén minden tíz gyermek után egy óvodapedagógust vagy dajkát kell biztosítani.

A gyermekcsoportot kísérő óvodai dolgozók nem hagyhatják magukra, illetve nem bízhatják szülők felügyeletére a gyermekeket.

A gyermekek az intézmény létesítményét, helyiségeit csak óvodapedagógus felügyelete mellett használhatják.

### **15.7. Gyermekbalesetek esetére vonatkozó szabályok**

Ha a gyermeket baleset éri, a vele foglalkozó óvodapedagógus, kisgyermeknevelő kötelessége az

elsősegélynyújtás. Tájékoztatnia kell a vezetőt, vagy vezető helyettest. A csoportos óvodapedagógus köteles azonnal intézkedni.

Ha a balesetet vagy veszélyforrást a dajka észleli köteles azonnal intézkedni, a veszélyforrásra pedig azonnal a vezető vagy helyettese figyelmét felhívni.

Minden esetben (fejsérülés, ficam, törés, vágott, - szakított bőrseb stb.) megfelelő orvosi ellátó helyre kell vinnie a gyermeket az óvodapedagógusnak, vagy a rábízott személynek. A balesetről és a kezelés tényéről, helyéről az intézményi személyzetnek értesítenie kell a szülőt.

#### Gyermekbalesetek esetére vonatkozó dokumentáció, jelentés:

A gyermekbaleseteket nyilván kell tartani. Jegyzőkönyv készítéséhez a „Bejelentő a tanuló- és gyermekbalesetekről” c. nyomtatványt kell használni.

A bejelentő nyomtatványt a balesetnél jelen lévő óvodapedagógus, kisgyermeknevelő tölti ki. A gyermekbalesetről meghatározott formanyomtatványon jegyzőkönyvet kell az óvodapedagógusnak felvennie. **Értesíteni kell az intézmény vezetőjét** annak érdekében, hogy a nyilvántartást vezetni tudja, a jegyző felé jelzési kötelezettségének a vezető eleget tehessen.

Egy példányt az intézmény őriz meg. Ha a baleset jellege miatt a határidőt nem lehet betartani, akkor azt a jegyzőkönyvben rögzíteni kell.

Minden balesetet követően az intézmény vezetője köteles megtenni a szükséges intézkedéseket további balesetek elkerülése érdekében.

### **15.8. A nevelőmunka egészséges és biztonságos feltételeinek megteremtése**

A helyiségek padló- és falburkolatai olyan anyagból készültek, melyek jól tisztíthatók, fertőtleníthetők, nem okoznak allergiás tüneteket. A csoportszobák falai világosak, a nagy

ablakok a természetes fény besugárzását teszik lehetővé. A folyamatos szellőztetés a bukó ablakok segítségével történik. Az átlagos hőmérséklet 22-24 °C. A berendezési tárgyak gyermekléptékűek, könnyen tisztán tarthatók.

A mosdóban a szerelvények magassága, méretei a gyermekekhez igazodnak, szappan, körömkefe, kéztörlő, WC-papír a szülők segítségével mindig rendelkezésre áll.

Az óvoda-bölcsőde udvarának berendezési tárgyai nagyrészt természetes anyagokból készültek. Az udvaron napos és árnyékos területek váltakoznak. Az egészség védelmében fontos a homokozó homokjának szükséges lazítása, locsolása, elfedése.

Az intézményi munka- és balesetvédelmi feladatok irányítását és ellenőrzését a vezető végzi.

A csoportszobák takarítási munkáit a gyermekek távollétében kell végezni. Vegyszereket, maró anyagokat a gyermekektől elkülönített helyen kell tárolni.

A munka-, tűzvédelmi és bombariadóval kapcsolatos elemi szintű részletes oktatást minden évben egyszer a megbízottak tartanak, erről jegyzőkönyvet készítenek. Az oktatásokon mindenkinek kötelező a részvétel és az ott hangzottak tudomásul vétele.

### **15.9. Rendkívüli esemény, bombariadó esetén szükséges teendők**

Az SZMSZ alkalmazása szempontjából rendkívülinek minősül az esemény, amely a gyermekek, az óvodában-bölcsődében dolgozók, ott tartózkodó más személyek testi épségét, egészségét sérti,

vagy veszélyezteti, vagy az óvoda-bölcsőde rendeltetészerű működését oly mértékben akadályozza - vagy annak veszélyével jár -, hogy a miatt az óvoda-bölcsőde részéről azonnal intézkedésre van szükség a sérülés, kár, veszélyhelyzet, illetőleg az esemény következményeinek elhárítása érdekében.

#### Rendkívüli esemény különösen:

- Az óvodát-bölcsődét érő természeti csapás, tűz-, vegyi-, vagy sugárszennyeződés, az óvodát-bölcsődét érintő bűncselekmény, az óvoda-bölcsőde felügyelete alatt álló gyermek, óvoda-bölcsőde alkalmazottjának munkaidőben történő sérülése, balesete, óvodában fertőző megbetegedés felbukkanása, közműszolgáltatásnak (elektromos energia, gáz, víz, csatorna) az óvoda működését akadályozó, vagy azzal közvetlenül fenyegető meghibásodása.
- Rendkívüli esemény észlelése esetén késedelem nélkül meg kell tenni a halasztást nem tűrő azonnali intézkedéseket (elsősegély nyújtása, mentő hívása, kármegelőzés, stb.) Ha a rendkívüli esemény észlelésekor nincs jelen a vezető, úgy őt a rendkívüli eseményről és a megtett intézkedésekről azonnal tájékoztatni kell a további intézkedések kezdeményezése céljából.
- A rendkívüli esemény természetétől, illetőleg a már megtett intézkedésektől függően a vezető késedelem nélkül köteles intézkedni a rendkívüli esemény elhárításához, következményeinek felszámolásához még szükséges teendők megtétele érdekében, így különösen gondoskodni köteles a gyermekek és alkalmazottak biztonságba helyezése iránt.

Kiemelkedő súlyú rendkívüli eseményről (pl. bűncselekmény, tűz, energiaellátás meghibásodása) egyidejűleg tájékoztatni kell az intézmény fenntartóját is.

A gyermekek testi épségét veszélyeztető események bekövetkezte vagy bombariadó esetén fontos követelmény a pánikmentesség megőrzése, a fegyelmezett magatartás.

Akinek a tudomására jut a rendkívüli esemény vagy bombariadó, annak haladéktalanul és pánikkeltés nélkül értesíteni kell a vezetőt, vagy mindenkori helyettesét, valamint a tűzoltóságot és a rendőrséget.

Az épület kiürítésének időtartamáról, a gyermekek elhelyezéséről az intézkedést vezető hatóság információja alapján az intézményvezető vagy helyettese dönt.

A tűzvédelmi megbízott gondoskodik a Tűz- és bombariadó terv szerinti szervezett mentésről, a további teendőket a Tűz- és bombariadó terv tartalmazza, melynek betartása az intézményvezető,

intézményvezető helyettes és a munkavédelmi felelős felelőssége.

A bombariadóról és a hozott intézkedésekről az intézményvezető rendkívüli jelentésben értesíti a fenntartót.

A gyermekeket a **TŰZRIADÓ TERV** szerint kell az épületből kivezetni. Az épületből történő kimenetel után biztonságos környezetbe és megfelelő távolságra kell vinni a gyermekeket. Az óvodapedagógusoknak a kiürítést követően létszámellenőrzést kell tartaniuk a rájuk bízott gyermekek között. **Évente két alkalommal tűzriadó gyakorlaton vesznek részt a gyermekek.**

A vezető vagy helyettese intézkedik valamennyi helység ellenőrzéséről, hogy nem maradt-e gyermek az épületben. Bombafenyegetés vagy tűzveszély esetén a gáz és elektromos kapcsolókat el kell zárni, ha mód van rá, a legfontosabb iratokat, készpénzt biztonságos helyre kell szállítani.

Csak a tűzszerezsek által átvizsgált, biztonságos épületbe lehet a gyermekeket visszavezetni.

#### Bombariadó esetén szükséges teendők:

- Azonnal értesíteni kell a **Rendőrkapitányságot 107**
- Haladéktalanul meg kell kezdeni az épület kiürítését
- A gyerekek biztonságos helyre vitele (épület elhagyása a Tűzriadó terv utasításai szerint)
- Gáz- elektromos főkapcsolók elzárása
- A rendőrség szakemberei számára bejutás biztosítása az épületbe.

#### **16. Kiemelt munkavégzésért járó kereset kiegészítés feltételei**

Az intézményben kiemelt munkavégzésért járó kereset-kiegészítésben részesülnek:

- tartósan és folyamatosan nyújtott magas színvonalú pedagógiai munkát végző pedagógusok
- példamutató emberi magatartást tanúsító dolgozók.

A kiemelt munkavégzésért járó kereset kiegészítés megállapítása az intézményvezető helyettesek és a tagintézmény vezetők véleményét figyelembe véve, a munkáltató feladata.

Kereset kiegészítés egy nevelési évre szól, de több alkalommal meghosszabbítható. A kiemelt munkavégzésért járó kereset kiegészítés odaítélését és az azt meghatározó szempontokat

évente felül kell vizsgálni. Nem részesülhetnek kiemelt kereset kiegészítésben a fegyelmi büntetésben részesült dolgozók.

#### A kereset-kiegészítés részletes szempontjai:

A gyermekek nevelése, fejlődése érdekében végzett folyamatos, magas színvonalú pedagógia tevékenység.

Szakmai felkészültség, önképzés önfejlesztés az óvodai nevelés hatékonyságának növelése érdekében.

Továbbképzés igénye és az azon való aktív közreműködés.

Óvodáink képvisellete szakmai bemutatókon.

Pályázatok írásában való részvétel.

Óvodai munkaközösségben, BECS teamben végzett színvonalas munka.

Konstruktív és korrekt kapcsolat teremtése a kollégákkal, szülőkkel.

Óvodai munkához kapcsolódó többlet feladatok (kirándulások, kulturális programok) vállalása, szervezése.

Részvétel a város kulturális életében.

Egyéni fejlesztés pontos, szakszerű vezetése

A személyes életvitel feleljen meg a pedagógus etika követelményeinek

### **17. TÁJÉKOZTATÁS MÓDJA AZ INTÉZMÉNYI BELSŐ NORMÁKRÓL**

#### Az intézmény alapidokumentumai:

- Helyi Pedagógiai Program (Epochális Rendszerű, Tevékenység központú Nevelési program, Szakmai Program).
- Házi rend
- Szervezeti és Működési Szabályzat (SZMSZ)

Az intézményi dokumentumok tartalmát és elérhetőségét a nevelési évet nyitó szülői értekezleten ismerteti az intézményvezető.

A szülők az intézményvezetőtől, helyettesétől és a csoportos óvodapedagógusoktól is kérhetnek szóbeli tájékoztatást az év során, egyeztetett időpontban.

A dokumentumok egy példánya a vezetői irodában kerül elhelyezésre, valamint megtalálható a város honlapján.

A Házi rend teljes terjedelmében a csoportok falitábláin található.

### **18. ZÁRÓ RENDELKEZÉSEK:**

#### **A Szervezeti és működési szabályzat hatálya kiterjed:**

- az óvodába-bölcsődébe járó gyermekek közösségére
- a gyermekek szüleinek, illetve törvényes képviselőinek közösségére
- a nevelőtestületre
- az intézményvezetőre és helyetteseire, tagintézmény-vezetőkre
- a nevelő-oktató munkát segítő dolgozókra
- egyéb munkakörben dolgozókra

## **A Szervezeti és működési szabályzat hatálybalépése:**

**A Szervezeti és működési szabályzatot a Pomázi Hétszínvirág Óvoda-Bölcsőde nevelőtestülete készíti el és az intézmény vezetője hagyja jóvá. A mindenkori SZMSZ visszavonásig érvényes.**

Módosítására sor kerülhet a magasabb jogszabályok változásakor, a működés feltételeinek változásakor, illetve ha az arra jogosultak (szülők, nevelőtestület) erre javaslatot tesznek





A hatályba lépett SZMSZ-t meg kell ismertetni az intézmény azon alkalmazottaival is, akik nem tagjai a nevelőtestületnek, valamint azokkal, akik kapcsolatba kerülnek az intézménnyel és meghatározott körben használják helyiségeit. **Kötelező felülvizsgálatra 4 évenként kerül sor.**

AZ SZMSZ-ben foglalt rendelkezések megtartása az intézmény valamennyi alkalmazottjára nézve kötelező, megszegése esetén az intézményvezető munkáltatói jogkörében intézkedhet. Az SZMSZ-t nyilvánosságra kell hozni.

A Szervezeti és Működési Szabályzatban foglaltakat meg kell tartani az intézménnyel jogviszonyban nem álló külső személyeknek is.

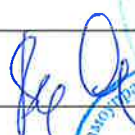

Eljárási záradék

Készítette:	Dátum:	Aláírás:
Szalontai Katalin	2019. 02. 20.	
Egyetértését nyilvánította:		
1. Pomázi Német Nemzetiségi Önkormányzat	2019.02.21.	
2. Pomázi Szerb Nemzetiségi Önkormányzat	2019.02.21.	
Véleményezte:		
3. Pomázi Hétszínvirág Óvoda-Bölcsőde Szülői Szervezete		
Elfogadta:		
Pomázi Hétszínvirág Óvoda-Bölcsőde Nevelőtestülete		
Jóváhagyta:		
Pomáz Város Önkormányzat Képviselő-testülete	2019.03. ..	
Állandó hozzáférési helye:	Vezetői iroda tagintézményként és Pomáz város honlapja	
Felülvizsgálat, módosítás rendje:	Törvényi változás esetén, és/vagy nevelőtestület indítványára.	
Irattári szám:	2017/	

Pomáz, 2019.02.25.

  
**Szalontai Katalin**  
 Intézményvezető



## 1. sz Melléklet

### AZ ADATVÉDELEM és ADATBIZTONSÁGI SZABÁLYZAT

#### Általános rendelkezések

##### 1. Az Adatkezelési szabályzat (továbbiakban: Szabályzat) célja

Az alkalmazottak, valamint a gyermekek adatainak nyilvántartása, kezelése, továbbítása, nyilvánosságra hozatala, intézményi rendjének megállapítása, az ezekkel összefüggő adatvédelmi követelmények szabályozása.

##### 2. A Szabályzat alapját képező jogszabályok

Az információs önrendelkezési jogról és az információ szabadságról szóló 2011. évi CXII. törvény,

A nemzeti köznevelésről szóló 2011. évi CXC. törvény, a közalkalmazottak jogállásáról szóló 1992. évi XXXIII. törvény (továbbiakban: Kjt.) a nevelési-oktatási intézmények működéséről és a köznevelési intézmények névhasználatáról szóló 20/2012.(VIII.31.) EMMI rendelet.

##### 3. A Szabályzat hatálya

A Szabályzat hatálya kiterjed a Pomázi Hétszínvirág Óvoda-Bölcsőde vezetőjére, vezető beosztású alkalmazottaira, minden közalkalmazottjára, továbbá az intézmény gyermekeire.

Ezen szabályzat szerint kell ellátnia

- a közalkalmazotti alapnyilvántartást, valamint a közalkalmazott személyi iratainak és adatainak kezelését (továbbiakban együtt: közalkalmazotti adatkezelés), továbbá
- a gyermekek adatainak nyilvántartását, továbbítását, kezelését (továbbiakban: gyermekek adatainak kezelése).

A Szabályzatot megfelelően kell alkalmazni a közalkalmazotti jogviszony megszűnése után, illetve e jogviszony létesítésére irányuló előzetes eljárásokra.

A gyermekekkel kapcsolatos titoktartási kötelezettség független a közalkalmazotti jogviszony fennállásától, hiszen az annak megszűnése után határidő nélkül fennmarad.

A Szabályzatban használt fogalmakhoz a Függelék szerinti *Értelmező rendelkezések* kapcsolódnak.

#### 1. rész

#### A közalkalmazottakra vonatkozó adatkezelés

##### 1. Felelősség a közalkalmazotti jogviszonnyal összefüggő adatok kezeléséért

Az intézményben a közalkalmazotti jogviszonnyal összefüggő adatok kezeléséért felelősséggel tartozik:

- az intézményvezetője

- általános vezető - helyettes (ek)
- a tagintézmények vezetői
- az óvodatitkár
- a személyügyi adatkezelésben bármilyen formában közreműködő közalkalmazott
- a közalkalmazott a saját adatainak közlése tekintetében

Az intézmény vezetője felelős a közalkalmazotti jogviszonnyal összefüggő adatok védelmére és kezelésére vonatkozó jogszabályok, valamint a Szabályzatban rögzített előírások megtartásáért, illetve e követelmények ellenőrzéséért.

Az intézményvezető, a helyettese, a tagintézmények vezetői és az óvodatitkár felelősek az illetményszámfejtés körébe tartozó adatok intézményen belüli feldolgozása és továbbítása során az adatvédelmi rendelkezések betartásáért.

## **2. Az alkalmazottak nyilvántartott adatai**

A köznevelésről szóló törvény alapján nyilvántartott adatok:

- név, születési hely és idő, állampolgárság;
- lakóhely, tartózkodási hely, telefonszám, azonosító szám;
- munkaviszonyra, közalkalmazotti jogviszonyra vonatkozó adatok;
- iskolai végzettség, szakképesítés, alkalmazási feltételek igazolása;
- munkában töltött idő, közalkalmazotti jogviszonyba beszámítható idő, besorolással kapcsolatos adatok;
- alkalmazott részére adott kitüntetések, díjak és más elismerések, címek;
- munkakör, munkakörbe nem tartozó feladatra történő megbízás, munkavégzésre irányuló további jogviszony, fegyelmi büntetés, kártérítésre kötelezés;
- munkavégzés ideje, túlmunka ideje, munkabér, illetmény, továbbá az azokat terhelő tartozás és annak jogosultja;
- szabadság, kiadott szabadság;
- alkalmazott részére történő kifizetések és azok jogcímei;
- az alkalmazott részére adott juttatások és azok jogcímei;
- az alkalmazott munkáltatóval szemben fennálló tartozásai, azok jogcímei;
- a többi adat az érintett hozzájárulásával.

A köznevelésről szóló törvény szerint nyilvántartott és kezelt adatok köre alapvetően megegyezik a közalkalmazottak jogállásáról szóló törvény 5. számú mellékletében meghatározott adatkörök adataival, ezért az alkalmazottak adatainak nyilvántartására a közalkalmazotti alapnyilvántartás vezetése szolgál a Szabályzat melléklete szerinti adatkörök formájában.

Az óvodatitkár a közalkalmazotti alapnyilvántartást rendezetten tárolja és feldolgozza a közalkalmazott közalkalmazotti jogviszonyával összefüggésben keletkezett és azzal kapcsolatban álló adatait.

A közalkalmazotti alapnyilvántartás adatkörén kívül - törvény eltérő rendelkezése hiányában - adatszerezés nem végezhető, ilyen adat nem tartható nyilván.

Az óvoda-bölcsőde külön törvény alapján nyilvántartja a közalkalmazott bankszámlaszámát valamint a magánnyugdij-pénztári tagságával kapcsolatos adatokat.

### **3. A közalkalmazotti adatkezelésben közreműködők feladatai**

Az intézmény közalkalmazottainak adatkezelését az intézményvezető az óvodatitkár közreműködésével végzi.

Az adatkezelésben az általános intézményvezető-helyettes, tagintézmények vonatkozásában a tagintézmény-vezető működik közre.

A magasabb vezető beosztású intézményvezető tekintetében a közalkalmazotti adatkezelést a munkáltatói jogokat gyakorló fenntartó szerv látja el.

Az adatkezelés során gondoskodni kell arról, hogy:

- a közalkalmazotti jogviszonnyal összefüggő adat és megállapítás az adatkezelés teljes folyamatában megfeleljen a jogszabályi rendelkezések tartalmának;
- a személyi iratra csak olyan adat, illetve megállapítás kerülhessen, amelynek alapja közokirat vagy a közalkalmazott írásbeli nyilatkozata, írásbeli rendelkezése, bíróság vagy más hatóság döntése, jogszabályi rendelkezés;
- a közalkalmazotti jogviszonnyal összefüggő adat helyesbítésre és törlésre kerüljön, ha a személyi iraton szereplő adat a valóságnak már nem felel meg;
- a közalkalmazott írásbeli hozzájárulásának beszerzése az önkéntes adatszolgáltatás körébe tartozó adatok nyilvántartását megelőzően történjen meg.

### **4. A közalkalmazotti alapnyilvántartás vezetése, az adatok továbbítása**

A közalkalmazotti alapnyilvántartás számítógépes módszerrel is vezethető. Ez esetben - a következő kivételekkel - papír alapú adatlapot nem kell vezetni. A számítógéppel vezetett adatokat ki kell nyomtatni

- a közalkalmazott adatainak első alkalommal történő felvételekor, hogy az aláírásával igazolja az adatok valódiságát,
- a közalkalmazott áthelyezésekor,
- a közalkalmazotti jogviszony megszűnése esetén,
- a betekintési jog gyakorlójának erre irányuló külön kérelmére azokat az adatokat, amelyekre betekintési joga kiterjed.

Az iratokat személyügyi iratként kell kezelni.

A számítógépes módszerrel vezetett alapnyilvántartásból a közalkalmazotti jogviszony megszűnése és végleges áthelyezés esetén azonnal és véglegesen törölni kell a közalkalmazott személyazonosító adatait. Statisztikai célokból a személyazonosításra alkalmatlan adatok továbbra is felhasználhatók.

Az adatokat védeni kell a jogosulatlan hozzáférés, megváltoztatás, megsemmisítés, jogosulatlan továbbítás és nyilvánosságra hozatal ellen. A számítógépen vezetett közalkalmazotti alapnyilvántartás technikai védelmére vonatkozó szabályokat az informatikai szabályzat tartalmazza.

A közalkalmazotti alapnyilvántartás adatai közül a munkáltató megnevezése, a közalkalmazott neve, továbbá a besorolására vonatkozó adat közérdekű, ezeket az adatokat a közalkalmazott előzetes tudta és beleegyezése nélkül nyilvánosságra lehet hozni.

A közérdekű adatokon kívül a közalkalmazott nyilvántartott adatairól - a 4.8 pont szerinti adattovábbítás kivételével - tájékoztatás nem adható. A közalkalmazott személyi anyagát az áthelyezéshez kapcsolódó eset kivételével kiadni nem lehet.

Az óvoda-bölcsőde a nem nyilvános személyes adatokat csak törvényben meghatározott esetekben és célokra, illetve az érintett közalkalmazott erre irányuló írásbeli hozzájárulásával használhatja fel, vagy adhatja át harmadik személynek.

A közalkalmazotti alapnyilvántartás adatkörébe tartozó és a közoktatásról szóló törvény 2. számú mellékletében felsorolt adatok - a 2. sz. melléklet 3. pontja alapján - továbbíthatók: a fenntartónak (helyi önkormányzatnak), a kifizetőhelynek, bíróságnak, rendőrségnek, ügyészségnek, államigazgatási szervnek, a munkavégzésre vonatkozó rendelkezések ellenőrzésére jogosultaknak, a nemzetbiztonsági szolgálatnak. Ezenkívül a Kjt. 83/D §-a szerint a közalkalmazott felettesének, a minősítést végző vezetőnek, (óvodában: a teljesítményértékelésben közreműködő vezetőnek), a törvényességi ellenőrzést végző szervnek, a fegyelmi eljárást lefolytató testületnek vagy személynek (óvodában: a vizsgálóbiztosnak és a fegyelmi tanács tagjainak).

Az adattovábbítás a 4.9 pontban felsoroltak írásos megkeresésére postai úton ajánlott küldeményként, kézbesítés esetén átadókönyvvel történhet. Intézményen belül papír alapon, zárt borítékban.

Az adattovábbításra az intézményvezetője jogosult. Az illetményszámfejtő-hely részére történő adattovábbításban az óvodatitkár működik közre.

## **5. A közalkalmazott jogai és kötelezettségei**

A közalkalmazott a saját személyi anyagába, az alapnyilvántartásba, illetve a személyes adatait tartalmazó egyéb nyilvántartásokba, személyi iratokba korlátozás nélkül betekinthez, azokról másolatot vagy kivonatot kérhet, illetve kérheti adatai helyesbítését, kijavítását. Tájékoztatást kérhet személyi irataiba történő betekintésről, adatszolgáltatásról, személyi anyagának más szervhez történő megküldéséről.

A közalkalmazott az általa szolgáltatott adatai helyesbítését és kijavítását az intézményvezetőtől írásban kérheti. A közalkalmazott felelős azért, hogy az általa a munkáltató részére átadott, bejelentett adatok hitelesek, pontosak, teljesek és aktuálisak legyenek.

A közalkalmazott az adataiban bekövetkező változásokról 8 napon belül köteles írásban tájékoztatni az intézményvezetőt, aki 3 napon belül köteles intézkedni az adatok aktualizálásáról.

## **6. A személyi irat**

Közalkalmazotti szempontból személyi irat minden - bármilyen anyagon, alakban és bármilyen eszköz felhasználásával keletkezett - adathordozó, amely a közalkalmazotti jogviszony létesítésekor (ideértve a közalkalmazotti jogviszony létrehozását kezdeményező iratokat is), fennállása alatt, megszűnésekor, illetve azt követően keletkezik, és a közalkalmazott személyével összefüggésben adatot, megállapítást tartalmaz.

A közalkalmazotti álláshelyekre kiírt pályázatokra (álláshirdetésekre) beérkezett, valamint az elbírálás során keletkezett iratokat személyi iratként, de más ügyiratoktól elkülönítve kell iktatni és kezelni.

A személyi iratok körébe az alábbiak sorolandók:

- a személyi anyag iratai,
- a közalkalmazotti jogviszonnal összefüggő egyéb iratok,
- a közalkalmazottnak az alkalmazotti jogviszonyával összefüggő más jogviszonyaival kapcsolatos iratok (adóbevallás, fizetési letiltás),
- a közalkalmazott saját kérelmére kiállított vagy önként átadott, adatokat tartalmazó iratok.

Az iratokban szereplő személyes adatokra a személyes adatok védelméről és a közérdekű adatok nyilvánosságáról szóló törvény rendelkezései vonatkoznak.

## **7. A személyi irat kezelése**

Az intézmény állományába tartozó közalkalmazottak személyi iratainak őrzése és kezelése, a személyi számítógépes nyilvántartó rendszer működtetése az óvodatitkár közreműködésével az intézményvezető feladata.

A személyi iratokba betekinteni jogosult szervek és személyek: a közalkalmazottak jogállásáról szóló törvény 83/D §-ában meghatározott személyek, azaz

- a közalkalmazott felettese,
- a teljesítményértékelést végző vezető (intézményvezető-helyettes, tagintézmény-vezetők, minőségfejlesztési vezető),
- feladatkörének keretei között a törvényességi ellenőrzést végző szerv,
- a fegyelmi eljárást lefolytató testület vagy személy,
- munkaügyi, polgári jogi, közigazgatási per kapcsán a bíróság,
- a közalkalmazott ellen indult büntetőeljárásban nyomozó hatóság, az ügyész és a bíróság,
- az illetmény-számfejtési feladatokat ellátó szerv e feladattal megbízott munkatársa feladatkörén belül,
- az adóhatóság, a társadalombiztosítási igazgatási szerv, az üzemi baleseteket kivizsgáló szerv és a munkavédelmi szerv.

Az intézményben keletkezett személyi iratok kezelése jelen szabályzat, valamint a nevelési-oktatási intézmények működéséről és a köznevelési intézmények névhasználatáról szóló 20/2012.(VIII.31.) EMMI rendelet.

A közalkalmazotti jogviszony létrehozásának elmaradása esetén a közalkalmazotti jogviszony létrehozását kezdeményező iratokat vissza kell adni az érintettnek.

A személyi anyag tartalma:

- a közalkalmazotti alapnyilvántartás,
- a pályázat vagy a szakmai önéletrajz,
- az erkölcsi bizonyítvány,
- az iskolai végzettséget és szakképzettséget tanúsító oklevél másolata,
- a továbbképzés elvégzéséről szóló tanúsítvány másolata,
- iskolarendszeren kívüli képzésben szerzett bizonyítvány másolata,
- a kinevezés és annak módosítása,
- a vezetői megbízás és annak visszavonása,
- címadományozás,

- a besorolás iratai, közalkalmazotti jogviszonnal kapcsolatos iratok,
- az áthelyezésről rendelkező iratok,
- a teljesítményértékelés,
- a közalkalmazotti jogviszonyt megszüntető irat,
- a hatályban lévő fegyelmi büntetést kiszabó határozat,
- a közalkalmazotti igazolás másolata.

A 7.5 pontban felsorolt iratokat (személyi anyagként) minden esetben együttesen kell tárolni.

A közalkalmazotti jogviszony létesítésekor a közalkalmazotti alapnyilvántartással együtt össze kell állítani a közalkalmazott személyi anyagát. Törvény eltérő rendelkezésének hiányában, a személyi anyagban a személyi iratokon kívül más irat nem tárolható.

A személyi iratokat tartalmuknak megfelelően csoportosítva, keletkezésük sorrendjében, az e célra személyenként kialakított iratgyűjtőben kell őrizni. Az elhelyezett iratokról tartalomjegyzéket kell készíteni, amely tartalmazza az iktatószámot és az ügyirat keletkezésének időpontját is.

A személyi anyagnak egy *Betekintési lapot* is kell tartalmaznia, amelyen jelölni kell a személyi anyagba történő betekintés tényét, jogosultjának személyét, jogszabályi alapját és időpontját, a megismerni kívánt adatok körét, a betekintő aláírását. A Betekintési lapot a személyi anyag részeként kell kezelni.

A közalkalmazott személyi anyagába, egyéb személyi irataiba, illetve az alapnyilvántartásba a Kjt. 83/D §-ában felsorolt személyek a „Betekintési lap” kitöltését követően jogosultak betekinteni, kivéve a nemzetbiztonsági szolgálatokról szóló 1995. évi CXXV. törvény 42. §-ában foglalt eseteket.

A közalkalmazotti jogviszony megszűnése esetén a tartalomjegyzéket és a betekintési lapot le kell zárni és a személyi anyagot irattárazni kell. A közalkalmazotti jogviszony megszűnése után a közalkalmazott személyi iratait az irattárazási tervnek megfelelően a központi irattárban kell elhelyezni. Az irattárba helyezése előtt az iratgyűjtő tartalomjegyzékén fel kell tüntetni az irattárazás tényét, időpontját és az iratkezelő aláírását.

A személyi anyagot - kivéve azt, amelyet áthelyezés esetén átadtak - a közalkalmazotti jogviszony megszűnésétől számított ötven évig kell megőrizni.

## **2. rész**

### **A gyermekek adatainak kezelése és továbbítása**

#### **1. Felelősség a gyerekek adatainak kezeléséért**

Az intézmény vezetője felelős a gyermekek adatainak nyilvántartásával, kezelésével, továbbításával kapcsolatos jogszabályi rendelkezések és a Szabályzat előírásainak megtartásáért, valamint az adatkezelés ellenőrzéséért.

Az intézményvezető általános helyettese, a tagintézmény-vezetők, az óvodapedagógusok és az óvodatitkár munkakörével összefüggő adatkezelésért tartoznak felelősséggel.

#### **2. A gyermekek nyilvántartó és kezelhető adatai**

A gyermekek személyes adatai a köznevelési törvényben meghatározott nyilvántartások vezetése céljából, pedagógiai célból, pedagógiai célú rehabilitációs és rehabilitációs feladatok ellátása céljából, gyermekvédelmi célból, egészségügyi célból a célnak megfelelő mértékben, célhoz kötötten kezelhetők.

A nemzeti köznevelésről szóló törvény melléklete alapján nyilvántartott adatok:

- gyermek neve, születési helye és ideje, állampolgársága, lakóhelyének, tartózkodási helyének címe, nem magyar állampolgár esetén a Magyar Köztársaság területén való tartózkodás jogcíme és a tartózkodásra jogosító okirat megnevezése, száma;
- a szülő neve, lakóhelye, tartózkodási helye, telefonszáma;
- a gyermek óvodai fejlődésével kapcsolatos adatok;
- a sajátos nevelési igényre vonatkozó adatok;
- a beilleszkedési, magatartási nehézséggel küzdő gyermek rendellenességére vonatkozó adatok;
- **a kötelező védőoltások meglétének igazolása (Egészségügyi törzslap)**
- a gyermekbalesetre vonatkozó adatok;
- a többi adat a szülő írásbeli hozzájárulásával, valamint:
- jogszabályban biztosított kedvezményekre való jogosultság elbírálásához és igazolásához szükséges azon adatok, amelyekből megállapítható a jogosult személye és a kedvezményre való jogosultsága.

### 3. Az adatok továbbítása

Az adattovábbításra az intézményvezető, általános helyettes és a tagintézmény-vezetők jogosultak.

A gyermek adatai a közoktatásról szóló törvényben meghatározott célból továbbíthatók az óvodától:

- fenntartó, bíróság, rendőrség, ügyészség, önkormányzat, államigazgatási szerv, nemzetbiztonsági szolgálat részére valamennyi adat,
- sajátos nevelési igényre, a beilleszkedési zavarra, magatartási rendellenességre vonatkozó adatok a pedagógiai szakszolgálat intézményeinek, illetve onnét vissza,
- az óvodai fejlődéssel, iskolába lépéshez szükséges fejlettséggel kapcsolatos adatok a szülőnek, a pedagógiai szakszolgálat intézményeinek, az iskolának,
- a gyermek óvodai felvételével, átvételével kapcsolatosan az érintett óvodához,
- az egészségügyi feladatot ellátó intézménynek a gyermek egészségügyi állapotának megállapítása céljából,
- a családvédelemmel foglalkozó intézménynek, szervezetnek, gyermekvédelemmel foglalkozó szervezetnek, intézménynek a gyermek veszélyeztetettségének feltárása, megszüntetése céljából.

Nem szükséges az adattal kapcsolatosan rendelkezésre jogosult beleegyezése az adattovábbításhoz, ha az óvoda vezetője, vagy a tagóvoda vezetője a gyermekek védelméről szóló törvény rendelkezése alapján azért fordul a gyermekjóléti szolgálathoz, mert megítélése szerint a gyermek - más vagy saját magatartása miatt - súlyos veszélyhelyzetbe kerülhet vagy került.

### 4. Az adatkezelés intézményi rendje

Az intézményben adatkezelést végző intézményvezető, általános helyettes, tagintézmény-vezető, óvodapedagógus az adatfelvételkor tájékoztatja a szülőt arról, hogy az



adatszolgáltatás kötelező-e vagy önkéntes. A kötelező adatszolgáltatás esetében közölni kell az alapjául szolgáló jogszabályt.

Az önkéntes adatszolgáltatásnál fel kell hívni a szülő figyelmét arra, hogy az adatszolgáltatásban való részvétel nem kötelező, amelyet az iraton a szülő aláírásával együtt fel kell tüntetni. A szülőt külön kell tájékoztatni arról, ha különleges adatról van szó, amelynek kezeléséhez a személyes adatok védelméről szóló törvény az érintett írásos hozzájárulását írja elő. Az önkéntes adatszolgáltatási körbe tartozó adatok gyűjtéséről az intézményvezető határoz.

A felvételi előjegyzési naplóba az adatokat a jelentkezéskor a szülőtől az intézményvezető általa megbízott tagintézmény-vezetők veszik fel. A közoktatási törvény 2. számú melléklete alapján a nyilvántartható adatok körébe nem tartozó önkéntes adatszolgáltatáshoz a szülő írásbeli nyilatkozatát kell kérni. A felvételi előjegyzési napló biztonságos őrzéséről a tagintézmény-vezető gondoskodik.

Az óvodába felvett gyermekek nyilvántartására szolgáló felvételi és mulasztási naplót gyermekcsoportonként óvodapedagógusok vezetik.

Az óvodai foglalkozásról az óvodapedagógus foglalkozási (csoport-) naplót vezet.

A felvételi és mulasztási, valamint a csoportnapló, a foglalkozási napló, a gyermek óvodai fejlődésével kapcsolatos adatok, a beilleszkedési, magatartási nehézséggel küzdő gyermek rendellenességére vonatkozó adatok, a gyermekvédelem körébe tartozó adatok biztonságos

kezeléséről és őrzéséről a csoportot vezető óvodapedagógus gondoskodik; az iratokat az e célra rendelkezésre álló iratszekrényben zárja el.

A gyermekbalesetre vonatkozó adatok kezelésében közreműködnek a munka- és balesetvédelmi feladatokkal megbízott tagintézmény-vezetők és az internetes jelentésben az óvodatitkár.

A jogszabályban biztosított kedvezményekre való jogosultság megállapításához szükséges adatok kezelésében közreműködik az óvodatitkár.

Az adatkezelés időtartama nem haladhatja meg az irattári őrzési időt. Az irattári őrzési idő naplók esetében, valamint a pedagógiai szakszolgálati iratok és a gyermek ellátása, juttatásai, térítési díjak esetében 5 év, a gyermekvédelmi ügyekben 3 év a nevelési-oktatási intézmények működéséről és a köznevelési intézmények névhasználatáról szóló 20/2012.(VIII.31.) EMMI rendelet melléklete szerint.

A gyermekek személyes adatai kezelésének célhoz kötöttsége következtében gondoskodni kell arról, hogy az adatkezelés céljának megszűnésekor a gyermekről tárolt személyes adatok törlésre vagy megsemmisítésre kerüljenek.

A gyermekekre vonatkozó minden adat továbbítása az intézményvezető, vagy az érintett tagintézmény-vezető aláírásával történhet. Akadályoztatása esetén a helyettesítési rend szerint kell eljárni.

## **5. Titoktartási kötelezettség**

Az intézményvezetőt, az általános intézményvezető-helyettest, a tagintézmény-vezetőt, az óvodapedagógust, továbbá azt, aki esetenként közreműködik a gyermek felügyeletének ellátásában, hivatásánál fogva harmadik személyekkel szemben titoktartási kötelezettség terheli a gyermekkel és családjával kapcsolatos minden olyan tényre, adatra, információra vonatkozóan, amelyről a gyermekkel, szülővel való kapcsolattartás során szerzett tudomást.

A gyermek szülőjével közölhető minden gyermekével összefüggő adat, kivéve, ha az adat közlése súlyosan sértené vagy veszélyeztetné a gyermek érdekét.

Az adat közlése akkor sérti vagy veszélyezteti súlyosan a gyermek érdekét, ha olyan körülményre (magatartásra, mulasztásra, állapotra) vonatkozik, amely a gyermek testi,

értelmi, érzelmi vagy erkölcsi fejlődését gátolja vagy akadályozza, és amelynek bekövetkezése szülői magatartásra, közrehatásra vezethető vissza.

A titoktartási kötelezettség nem terjed ki a nevelőtestületi értekezleten a nevelőtestület tagjainak egymás közti, a gyermek fejlődésével összefüggő megbeszélésre.

A titoktartási kötelezettség kiterjed mindazokra, akik részt vettek a nevelőtestületi értekezleten.

A titoktartási kötelezettség alól a szülő írásban felmentést adhat. A felmentés megadását az intézményvezető kezdeményezheti írásban. A kezdeményezésre az intézményvezető részére javaslatot tehet az óvodapedagógus.

A titoktartási kötelezettség nem vonatkozik a gyermek adatainak a közoktatásról szóló törvény 2. számú mellékletében meghatározott nyilvántartására és továbbítására.

Az adatok nyilvántartását és továbbítását végzők és abban közreműködők azonban betartják az adatkezelésre vonatkozó előírásokat.

A közoktatásról szóló törvényben meghatározottakon túlmenően a gyermekkel kapcsolatban adatok nem közölhetők.

## **Függelék:**

### **A közalkalmazotti alapnyilvántartás adatköre**

A közalkalmazott

#### **I.**

- neve (leánykori neve)
- születési helye, ideje
- anyja neve
- TAJ száma, adóazonosító jele
- lakóhelye, tartózkodási hely, telefonszáma
- családi állapota
- gyermekeinek születési ideje
- egyéb eltartottak száma, az eltartás kezdete

#### **II.**

- legmagasabb iskolai végzettsége (több végzettség esetén valamennyi)
- Szakképzettsége (i)
- iskolarendszeren kívüli oktatás keretében szerzett szakképesítése (i), valamint meghatározott munkakör betöltésére jogosító okiratok adatai
- tudományos fokozata
- idegennyelv-ismerete

#### **III.**

- a korábbi, 87/A. § (1) és (3) bekezdése szerinti jogviszonyban töltött időtartamok megnevezése,
- a munkahely megnevezése,
- a megszűnés módja, időpontja

#### **IV.**

- a közalkalmazotti jogviszony kezdete
- állampolgársága
- a jogviszony létesítéséhez szükséges, az erkölcsi bizonyítvány száma, kelte

- a jubileumi jutalom és a végkielégítés mértéke kiszámításának alapjául szolgáló időtartamok
- a közalkalmazottat foglalkoztató szerv neve, székhelye, statisztikai számjele
- e szervnél a jogviszony kezdete
- a közalkalmazott jelenlegi besorolása, besorolásának időpontja, vezetői megbízása, FEOR-száma
- címadományozás, jutalmazás, kitüntetés adatai
- a minősítések időpontja és tartalma
- hatályos fegyelmi büntetése

#### VI.

- személyi juttatások

#### VII.

- a közalkalmazott munkából való távollétének jogcíme és időtartama

#### VIII.

- a közalkalmazotti jogviszony megszűnésének, valamint a végleges és a határozott idejű áthelyezés időpontja, módja, a végkielégítés adatai

#### IX.

A közalkalmazott munkavégzésére irányuló egyéb jogviszonyával összefüggő adatai [41. § (1)-(2) bek.].

### 2.sz Melléklet

## ÜGYVITELI és IRATKEZELÉSI SZABÁLYZAT

A **Pomázi Hétszínvirág Óvoda - Bölcsőde** ügyvitelével és iratkezelésével kapcsolatos feladatokat az alábbiak szerint szabályozom:

### 1. Az intézmény ügyvitelének rendje

#### 1.1. Az ügyvitellel kapcsolatos fogalmak

- a) **Ügykör** azon ügyek összessége, csoportja, mely az óvoda életéhez, tevékenységéhez, illetve az óvodai tevékenységben közreműködő személyekhez kapcsolódik.  
Az ügykörbe tartozó ügyek megoldásáról az óvoda vezetője által kijelölt illetékes óvodai dolgozónak kell gondoskodni.

Az óvoda főbb ügykörei:

- vezetési ügykör
- igazgatási ügykör
- nevelési, ügykör
- gazdasági ügykör
- személyi, dolgozói ügykör
- gyermeki ügykör

b) Az ügyvitel az óvoda hivatalos ügyeinek intézésében kifejtett tevékenység.

### 1.2. Az ügyvitel és az ügyiratkezelés irányítása, felügyelete

Az óvodai feladatok ellátásával kapcsolatos hivatalos ügyek szervezését, intézését, az ügyeket kísérő iratkezelést az óvoda vezetője, valamint az általa kijelölt helyettes felügyeli, irányítja az alábbiak szerint:

A vezető:

- elkészíti és kiadja az óvoda ügyviteli és iratkezelési szabályzatát
- jogosult az óvodába érkező küldemények felbontására
- jogosult kiadványozni
- kijelöli az iratok ügyintézőit
- meghatározza az iratok selejtezésének és levéltárba küldésének évét
- gondoskodik arról, hogy az óvodában az iratkezelés a vonatkozó jogszabályok, és az iratkezelési szabályzat előírásai szerint történjen
- figyelemmel kíséri az iratkezelésre vonatkozó jogszabályokat és annak változásait

Az óvoda általános helyettese az óvodavezető távollétében:

- jogosult az óvodába érkező küldemények felbontására
- a vezető távollétében jogosult a kiadványozásra
- a vezető távollétében kijelöli az iratok ügyintézőit

Az ügyintéző a beérkező szignált iratokat köteles haladéktalanul bevezetni az iktatókönyvbe és eljuttatni azokat az illetékesekhez, majd az irattárba elhelyezni.

Az ügyintéző az ügyeket haladéktalanul, érkezési sorrendben, illetve határidejük figyelembevételével köteles elintézni.

a) Az ügyintézés határideje:

- a gyermekekkel kapcsolatos ügyekben legkésőbb az iktatás napjától számított 15. nap
- az óvoda működésével kapcsolatos ügyekben az óvoda vezetője dönt a határidőről, amennyiben a vezető másképp nem rendelkezik, az elintézés határideje legkésőbb az iktatás napjától számított 15. nap

b) Az ügy elintézése történhet személyesen vagy telefon útján is, ez esetben a beszélgetés, elintézés időpontját, a beszélgető partner nevét, beosztását az ügyintézés eredményét az iratra rá kell írni, és azt az ügyintézőnek alá kell írnia.

c) Az ügy elintézése után (legkésőbb az elintézés határidejének napjáig) az iratot - az esetleges kiadványozásra szánt kézirattal együtt - az ügyintéző köteles visszajuttatni az óvoda vezetőjének. Iktatott irat esetén az irat visszavételét az iktatókönyvbe be kell jegyezni.

d) Az óvoda vezetője köteles az ügyintézésre kiadott iratokat és az elintézés határidejét számon tartani, és amennyiben az ügyintézés a határidőig nem történik meg, a szükséges intézkedéseket meg kell tennie.

e) Amennyiben az ügy elintézése után az ügyirattal kapcsolatban további intézkedés várható, az ügyintézőnek újabb határidőt kell kitűznie, és ezt fel kell tüntetni az iraton. Az ilyen iratot határidő-nyilvántartásba kell elhelyeznie és az intézkedés megtörténtekor, vagy a határidő lejártakor az ügyiratot újra el kell juttatnia az ügyintézőhöz.

### 1.3. Felvilágosítás hivatalos ügyekben

- a) Az óvoda ügyeivel kapcsolatos bármilyen érdemi felvilágosítást csak az óvoda vezetője, vagy az általa kijelölt dolgozó adhat.
- b) Hivatalos szervek részére információkat, adatokat csak írásos megkeresés alapján lehet kiadni, rendelkezésre bocsátani.
- c) A személyesen benyújtott iratok átvételét - kérelemre - igazolni kell, az igazolásul felhasznált másolat lebélyegzésével, aláírásával. Az irat és annak másolatának egyezőségéről az igazolás előtt gondosan meg kell győződni.
- d) Ha az ügyet telefonon, vagy személyes tájékoztatással lehet intézni, akkor annak lényegét, az elintézés határidejét az ügyiratra rá kell vezetni.
- e) Az óvodai ügyek intézésekor, illetve azokról való felvilágosítás során ügyelni kell arra, hogy a személyiségi jogok, valamint az adatvédelmi törvény rendelkezései ne sérüljenek.

### 1.4. Az óvodai bélyegzők

**Az óvoda hivatalos bélyegzőinek készítésére, használatára a vezető adhat engedélyt.**

- a) A tönkrement, elavult bélyegzőt a vezető ellenőrzése mellett meg kell semmisíteni. A megsemmisítésről jegyzőkönyvet kell felvenni.
- b) a hivatalos bélyegző elvesztése esetén jegyzőkönyvet kell készíteni, és az elvesztést a vezetőnek közleményben közzé kell tennie.

### 1.5. Küldemény átvétele

Amennyiben a küldemény címezéséből megállapítható, hogy az nem az óvodát illeti, felbontás nélkül kell a címzetthez eljuttatni, vagy a postára visszaküldeni.

Ha az irat burkolata sérülten vagy felbontottan érkezett, a küldeményt átvevőnek rá kell írnia a „Sérülten érkezett”, illetőleg „Felbontva érkezett” megjegyzést, a dátumot, és alá kell írnia.

Felbontás nélkül kell a címzetthez továbbítani a névre szóló iratokat, a szülői munkaközösség, a munkahelyi szakszervezet és más óvodák részére érkezett leveleket.

A névre szóló iratot, amennyiben az nem magánjellegű és hivatalos elintézését igényel, a címzetteknek haladéktalanul vissza kell juttatni az óvoda vezetőjéhez.

A névre szóló küldeményt a címzett távolléte esetén a vezető, vagy helyettese felbonthatja, ha a küldemény külseje alapján megállapítható, hogy hivatalos iratot tartalmaz.

A küldeményt felbontó dolgozónak egyeztetnie kell a borítékon és a benne levő iratokon lévő iktatószámokat, továbbá az iraton feltüntetett és a ténylegesen beérkezett mellékletek számát. Az eltéréseket az iratra rá kell vezetni, és erről a küldemény feladóját haladéktalanul értesíteni kell.

Amennyiben a küldeményhez pénz, illetékbélyeg, válaszbélyeg van mellékelve, ezt az iratra fel kell jegyezni.

A küldemény téves felbontása esetén a borítékot ismét le kell ragasztani. A küldeményt felbontó dolgozónak a borítékra rá kell vezetnie a téves felbontás tényét, s azt dátummal és aláírással kell ellátnia. A tévesen felbontott küldeményt haladéktalanul továbbítani kell a címzetthez.

Ha a feladó neve csak a borítékról állapítható meg, továbbá ha a küldemény névtelen levél, illetve ha a feladás időpontjához jogkövetkezmény fűződik (fellebbezés, bírósági idézés, jelentkezés, pályázat, felül bírálati kérelem, törvényességi kérelem, stb.) a borítékot az irathoz kell csatolni, és ezt az iraton a mellékletek feltüntetésével jelezni kell.

### **1.6. Iktatás**

Az óvoda iktatási rendszere évente újrakezdődő sorszámos rendszer, amelyet az óvoda vezetője által hitelesített iktatókönyvbe kell rögzíteni.

Az iktatás az iratok beérkezésének, illetve keletkezésének sorrendjében történik a beérkezés napján.

A küldeményeket felbontó vezető, illetve a névre szóló hivatalos küldemény címzettje köteles a hivatalos ügyiratot az óvodavezető részére iktatás céljából bemutatni.

Iktatni kell: az óvodába érkezett és azon belül keletkezett iratokat.

Nem kell iktatni: meghívókat, közlönyöket, sajtótermékeket, reklámcélú kiadványokat valamint az olyan iratokat, amelyekről a vonatkozó rendelkezések értelmében külön nyilvántartást kell vezetni (pl.: könyvelési bizonylatok).

Iktatáskor az iratot a jobb felső sarokban el kell látni iktatóbélyegző lenyomatával, és ki kell tölteni annak egyes rovatait:

- óvoda neve
- az iktatás dátuma
- az iktatókönyv sorszáma (iktatószám)
- a mellékletek száma
- az ügyintéző neve
- irattári tételszám

(Ha nincs iktatási bélyegző, ezeket az iratra rá kell írni.)

Ezzel egy időben, a fenti adatokkal megegyezően az iktatókönyvbe is be kell jegyezni:

- a sorszámot
- az iktatás idejét
- a beküldő nevét és ügyiratszámát
- az ügy tárgyát
- a mellékletek számát
- az ügyintéző nevét
- az elintézés módját
- az irattári tételszámot

Az iktatókönyv több éven keresztül használható. Az iktatás sorszáma azonban naptári évenként újra kezdődik. Az év utolsó munkanapján az iktatókönyvet a felhasznált utolsó sorszámot követően aláhúzással, az utolsó iktatás sorszámának feltüntetésével, a körbélyegző lenyomatával és a vezető aláírásával le kell zárni.

Az iktatókönyvben oldalt, iktatószámot üresen hagyni nem szabad.

Téves iktatás (vagy üresen kihagyott iktatószám) esetén a téves bejegyzést érvényesíteni kell. Érvénytelenített iktatószámot újból kiadni nem szabad.

Az iktatókönyvben a téves bejegyzéseket át kell húzni, hogy az eredeti szöveg is olvasható maradjon, és fölé kell írni a helyes adatot.

Az iktatókönyv egy-egy sorszámára csak egy ügyet szabad iktatni.

Ha az ügyben az óvoda iktatott már iratot, azt az iktatónak csatolni kell az utóbb beérkezett irathoz, és ezeket együtt alapszámon (az első iktatási számon) kell kezelni.

Ha egy ügyben több éven át keletkeznek iratok, az új évben mindig új sorszámon kell kezdeni az iratok nyilvántartását, az előző években iktatott anyagot, pedig csatolni kell az új iktatószámhoz.

A vezető engedélye alapján gyűjtőszámon lehet iktatni az azonos tárgykörű, az év folyamán többször előforduló ügyeket.

Ha az iratok száma egy naptári évben meghaladja a százat, évenként név- és tárgymutatót kell vezetni. A név- és tárgymutatóban az ügyeket, a lényegüket kifejező egy vagy több címszó - név, tárgy, hely, intézmény - alapján kell nyilvántartani.

### **1.7. Kiadványozás**

A kiadvány az óvodai ügyintézés során belső vagy külső ügyfél, szervezet, intézmény stb. számára készült hivatalos irat.

Az óvodákban kiadványozási (és egyben aláírási) joggal az alábbi vezető beosztású dolgozók rendelkeznek:

- vezető minden irat esetében
- vezető-helyettes a gyermekkel és az óvoda működésével kapcsolatos iratok esetében
- vezető az óvoda gazdasági ügyeivel kapcsolatos iratok esetében

Az iratok eredeti példányát az aláírás mellett el kell látni az óvoda körbélyegzőjének lenyomatával is.

Az óvoda hivatalos iratainak (kiadványainak) tartalmi és formai követelményei:

a) a kiadvány bal felső részén:

- az óvoda megnevezése, hivatalos fejléce, logó
- az ügy iktatószáma
- az ügyintéző neve
- az ügyintéző telefonszáma

b) A kiadvány jobb felső részén:

- az ügy tárgy
- a hivatkozási szám vagy jelzés, a mellékletek darabszáma

c) A kiadvány címzettje

d) A kiadvány szövegrésze (határozat esetén a rendelkező rész és az indoklás is)

e) Aláírás

f) Az aláíró neve, hivatali beosztása

- g) Eredeti ügyiraton az óvoda körbélyegzőjének lenyomata
- h) Keltezés
- i) Az „sk” jelzés esetén a hitelesítés

#### A kiadványok továbbítása

- A kiadványokhoz a borítékokat az óvodavezető készíti el. A borítékon a postai előírásoknak megfelelő címezéssel együtt fel kell tüntetni a kiadvány iktatószámát is.
- A kiadvány elküldésének módjára, ha az nem közönséges levélként történik, az ügyintézőnek kell utasítást adnia.
- A küldemények haladéktalan továbbításáért az óvodavezető felelős.
- A küldemény továbbítása történhet postai úton vagy kézbesítővel. A továbbítás mindkét esetben a vezető által hitelesített kézbesítőkönyv felhasználásával történik.
- 

#### **1.8. Az irattározás rendje**

Az elintézett iratokat az óvoda vezetőjének haladéktalanul el kell helyeznie az irattárban.

Az irattári őrzés idejét az irattári terv határozza meg.

Az irattárba csak olyan iratot szabad elhelyezni, amelynek kiadványai továbbításra kerültek a címzetthez, és határidős kezelést már nem igényelnek.

Az irattárba helyezést az iktatókönyv megfelelő rovatában fel kell tüntetni.

Az óvoda három évnél nem régebbi iratait a kézi irattárban kell kezelni. A kézi irattárban az iratokat évek, ezeken belül, pedig az iktatószámok sorrendjében kell őrizni. A kézi irattár helye az óvoda iroda helyisége.

Három év elteltével az ügyiratokat az irattárban az irattári terv tételszámai szerint történő csoportosításban, ezen belül a sorszámok, illetve az alapszámok növekvő sorrendjében kell elhelyezni. Az irattár helye az óvoda raktárhelyisége.

Az irattárban elhelyezett iratok hivatalos használatra az ügyintézőnek legfeljebb 30 napra, az irattári kölcsönzési füzetbe bejegyezve, és elismervény ellenében lehet átadni. Az elismervényt az irattárban az irat helyére kell tenni.

Az irattárban kezelt iratról másolat kiadását csak a vezető engedélyezheti.

#### **1.9. Az iratok selejtezése, levéltári átadása**

Az irattár anyagát ötévenként egyszer a selejtezés szempontjából felül kell vizsgálni, és ki kell választani azokat az irattári tételeket, amelyeknek őrzési ideje az irattári terv szerint lejárt. Az iratok selejtezését csak azok tartalmi jellegével tisztában levő, felelős személy irányítása mellett lehet elvégezni.

Az elektronikus adathordozókon levő iratok selejtezése és megsemmisítése az általános szabályokkal megegyezően történik.

Az iratselejtezés időpontját a selejtezés megkezdése előtt 30 nappal az illetékes Budapesti levéltárnak írásban be kell jelenteni. A selejtezés az illetékes levéltár hozzájárulása, illetőleg a bejelentéstől számított 30 nap letelte után kezdhető meg.



A selejtezendő iratokról az előírásokat betartva, 3 példányos jegyzőkönyvet kell készíteni.

A jegyzőkönyv adatai:

- hely
- idő
- selejtezési bizottság neve
- a selejtezés tárgya
- a selejtezés alapjául szolgáló jogszabály
- az irattári terv száma
- a kiselejtezésre szánt iratok irattári tételszáma, évköre és mennyiségi száma
- a selejtezési bizottság hiteles aláírása
- 

A selejtezési jegyzőkönyv két példányát meg kell küldeni a levéltárnak. A kiselejtezett iratok megsemmisítésére, értékesítésére csak a levéltárnak a visszaküldött jegyzőkönyvre vezetett hozzájárulása után kerülhet sor.

A ki nem selejtezhető iratokat ötven év után az illetékes Budapesti levéltárnak kell átadni.

Ha az intézmény jogutóddal megszűnik, a még el nem intézett ügyek iratait, valamint az irattárat a jogutód veszi át.

Az átvételről jegyzőkönyvet kell készíteni.

Amennyiben az óvoda jogutód nélkül szűnik meg, a fenntartó intézkedésének megfelelően, az iratok jegyzékének kíséretében, az irattárat a levéltárban kell elhelyezni.

## 1.10. IRATTARI TERV

<i>I. Igazgatási, jogi területek</i>		
<b>Irattári tételsz.:</b>		<b>Megőrzési idő/év:</b>
1.	Alapító okirat	nem selejtezhető
2.	Intézménylétesítési, -átszervezési, -fejlesztési iratok, alaprajzok	nem selejtezhető
3.	Iktatókönyvek, iratselejtezési jegyzőkönyvek,, Törzskönyv	nem selejtezhető
4.	Szabályzatok: Szervezeti és Működési szabályzat, Munkavédelmi, tűzvédelmi, balesetvédelmi szabályzat, Iratkezelési szabályzat, Továbbtanulási szabályzat, Pénztárkezelési szabályzat, Leltározási és selejtezési szabályzat	10 év
5.	A fenti szabályzatokkal kapcsolatos eseményekről készült jegyzőkönyvek	10 év
6.	Belső szabályzatok: Közalkalmazotti szabályzat, Házirend, Szülők Óvodai Szervezete éves munkaterve, jegyzőkönyvei, Bélyegzők nyilvántartása	5 év
7.	Megállapodások, szerződések: kollektív szerződés, bírósági, államigazgatási ügyek iratai, panaszügyek, fellebbezések,	10 év
8.	Eves szakmai beszámolók és jelentések	10 év
9.	Fenntartói irányítás, ellenőrzés jegyzőkönyvei	10 év
10.	Vezetői utasítások körlevelek	10 év
11.	Munkatervek, statisztikák	5 év
12.	Alapítványi dokumentumok (alapítás, érdemi tevékenység, megszüntetés)	Nem selejtezhető
13.	Alapítványi operatív ügyek	10 év

**II. Humánpolitikai és munkaügyek**

<b>Irattári tételsz.:</b>		<b>Megőrzési idő/év</b>
1.	Személyi anyagok: kinevezések, megbízási szerződések, átsorolások, áthelyezések, szakmai önéletrajzok, a szükséges végzettséget bizonyító dokumentumok hiteles másolata, munkaviszony megszűnését igazoló iratok (felmentések, felmondások, elbocsátások, elszámoló lapok)	15 év
2.	Mellék- és másodállás engedélyezése	15 év
3.	Nyugdíjazással kapcsolatos ügyek, iratok	50 év
4.	Kitüntetések, jutalmazások	10 év
5.	Munkaköri leírások	10 év
6.	Jelenléti ívek, szabadságok engedélyezését, kiadását igazoló nyomtatványok	5 év
7.	Szociálissegély-ügyek	5 év
8.	Képzési és továbbképzési ügyek, tanulmányi szerződés	5 év

**III. Pedagógiai, nevelési-oktatási ügyek**

<b>Irattári tételsz.:</b>		<b>Megőrzési idő/év:</b>
1.	Felvételi és mulasztási napló, Felvételi előjegyzési napló	20 év
2.	Óvodai csoportnapló (melyeket az óvónők csoportonként vezetnek)	5 év
3.	Tankötelezettség megállapításához szükséges szakvélemény	5 év
4.	Törzslapok, póttörzslapok	nem selejtezhetik
5.	Felvételt, átvételt elutasító határozat, Felmentés a rendszeres óvodába járás alól, Felhívás a rendszeres óvodába járásra, Értesítés óvodaváltoztatásról, Értesítés beiratkozásról, Értesítés igazolatlan óvodai mulasztásról	5 év
6.	Szaktanácsadói, szakértői vélemények	5 év
7.	Helyi pedagógiai program	10 év
8.	Nevelési-oktatási kísérletek, újítások dokumentumai	10 év
9.	Vezetői szakmai ellenőrzések jegyzőkönyve	5 év
10.	Vezetői pályázat	5 év
11.	Nevelőtestületi értekezletek jegyzőkönyve	5 év
12.	Szakmai pályázati anyagok	5 év
13.	Gyermekvédelmi feladatokkal kapcsolatos iratok	3 év

**IV. Gazdasági ügyek**

<b>Irattári tételsz.:</b>		<b>Megőrzési idő/év:</b>
1.	Ingyen nyilvántartás, -kezelés, -fenntartás, épület tervrajzai, helyszínrajzok, használatbavételi	Határidő nélkül

2.	Eves költségvetés, könyvelési beszámolók, könyvelési bizonylatok, számlák, költségvetési koncepciók, pénzmaradvány-elszámolás, pótelőirányzat, számviteli rend	5 év
3.	Leltár, állóeszköz-nyilvántartás, vagyonyilvántartás, selejtezési dokumentumok	10 év
4.	Társadalombiztosítás	50 év
5.	Gyerekek ellátása, juttatásai, térítési díjak befizetését igazoló nyomtatványok	5 év
6.	A bérigazgatással, személyi juttatásokkal kapcsolatos iratok, bizonylatok	10 év
7.	Belső ellenőrzések jegyzőkönyve	10 év
8.	A könyvelést alátámasztó analitikus nyilvántartások	10 év

### 1.11. Záró rendelkezések

#### A szabályzat időbeli és személyi hatálya:

A szabályzat hatálya kiterjed az intézmény valamennyi dolgozójára

### 1.12. A szabályzat hozzáférhetősége és módosítása

A szabályzat tartalmát az intézmény vezetője köteles ismertetni a beosztott munkatársakkal. A szabályzat egy példányát hozzáférhetővé kell tenni az intézmény valamennyi alkalmazottja számára a nevelőszobában és az irodahelyiségben.

A vezetőnek gondoskodni kell jelen szabályzat olyan módosításáról, amely az új törvények és rendeletek hatálybalépése miatt szükségesek.

Popmáz, 2017. 09.14

  
Szalontai Katalin  
Intézményvezető



## Az intézmény adatai

Székhelye, telefonszáma:	Pomázi Hétszínvirág Óvoda-Bölcsőde Hétszínvirág Óvoda 2013 Pomáz, Jókai út 2. 06-26-325-325 06-20-408-23-05
Óvodai Intézményegységei:	Napsugár Tagóvoda 2013 Pomáz, József A. út 4. 06-26-325-317 06-20-915-5605
	Mesevölgyi Tagóvoda 2013 Pomáz, Beniczky u. 11. 06-26-325-206 06-20-915-6466
	Mesedombi Tagóvoda 2013 Pomáz, Beniczky u.84. 06-26-325-451 06-20-915-6466
	Mesevár Tagóvoda 2013 Pomáz, Béke u. 9. 06-20-328-4399
Bölcsődei intézményegység	Pomázi Bölcsőde 2013 Pomáz, Templom tér 11. 06-26-325-378 06-20-242-0544

### 3. sz. melléklet

## Pomázi Hétszínvirág Óvoda - Bölcsőde

### KÜLÖNÖS KÖZZÉTÉTELI LISTA

2017.01.01.

A Kormány „ A nemzeti köznevelésről szóló törvény végrehajtásáról” szóló 229/2012. (VIII.28.) rendelete szabályozza a nevelési-oktatási intézményi közzétételi listát 23.§ (1)- (2) bekezdés/.

#### a) Tájékoztató a felvételi lehetőségről:

A gyermek a harmadik életévének betöltése után bármikor felvehető, melyről a csoportok férőhelyének ismeretében az óvoda vezetője dönt.

#### b) A beiratkozás ideje, az engedélyezett csoportok száma:

Az óvodai jelentkezések idejéről, módjáról és az engedélyezett csoportok a törvény által megengedett, a fenntartó által 20%-al pluszba engedélyezett létszámáról minden évben a fenntartó dönt.

#### c) Díjfizetési kötelezettségek:

Pomáz Város Önkormányzat Képviselői - testülete, a városban működő óvodákba és a bölcsődébe alkalmazandó nyersanyagköltséget, minden év január 1-től december 31.-ig terjedő időszakra határozza meg.

Óvodai napi térítési díj: 315 Ft.

Bölcsődei napi térítési díj: 323 Ft.

Bölcsődei napi gondozási díj: 252 Ft.

A diétás étkezési díj összege ugyanannyi, mint a nem diétás étkezésé. A különbözetet Pomáz Város Önkormányzata vállalja.

d) Az óvoda nyitva tartása: A hét öt munkanapján: 8.00 – 18.00.

e) A Szervezeti és Működési Szabályzat, a Házirend, a Pedagógiai Program megtalálható:

[www.pomaz.hu](http://www.pomaz.hu)

## 1. Hétszínvirág Óvoda.

### Óvodapedagógusok iskola végzettsége, szakképzettsége.

Óvodapedagógusok végzettség szerint	Fő
Óvodapedagógusok száma	18
Egyetemi végzettség	1
Főiskolai végzettség	17
Középfokú végzettség	0
Szakvizsgák száma	5

### Pedagógiai munkát közvetlenül segítők száma:

Óvodatitkár	Fő
Középfokú végzettség, érettségi	3
Pedagógiai asszisztensek végzettség szerint	
Középfokú szakképesítés	
Érettségi	3
Dajkák végzettség szerint	
Dajka szakképesítés	8
Érettségi	4
Középfokú szakképesítés	5
8 osztály	

Csoportok száma: 9

Csoportonként a gyermekek létszáma	Fő
Zöld csoport	22
Égyszínkék csoport	22
Lila csoport	22
Csiga csoport	23
Katica csoport	21
Piros csoport	25
Kék csoport	25
Narancssárga csoport	21
Citromsárga csoport	21

Napsugár Tagóvoda

Óvodapedagógusok iskola végzettsége, szakképzettsége.

Óvodapedagógusok végzettség szerint	Fő
Óvodapedagógusok száma	6
Egyetemi végzettség	0
Főiskolai végzettség	6
Középfokú végzettség	0
Szakvizsgák száma	2

Pedagógiai munkát közvetlenül segítők száma:

Óvodatitkár	Fő
Középfokú végzettség, érettségi	0
Pedagógiai asszisztensek végzettség szerint	
Középfokú szakképesítés	



Érettségi	1
Dajkák végzettség szerint	
Dajka szakképesítés	3
Érettségi	2
Középfokú szakképesítés	1
8 osztály	0

**Csoportok száma: 3**

<b>Csoportonként a gyermekek létszáma</b>	<b>Fő</b>
Cica csoport	22
Nyuszi csoport	19
Pillangó csoport	17

**Mesevölgyi Tagóvoda**

**Óvodapedagógusok iskola végzettsége, szakképzettsége.**

<b>Óvodapedagógusok végzettség szerint</b>	<b>Fő</b>
Óvodapedagógusok száma	5
Egyetemi végzettség	0
Főiskolai végzettség	5
Középfokú végzettség	0
Szakvizsgák száma	3

**Pedagógiai munkát közvetlenül segítők száma:**

<b>Óvodatitkár</b>	<b>Fő</b>
Középfokú végzettség, érettségi	0
<b>Pedagógiai asszisztensek végzettség szerint</b>	

Középfokú szakképesítés	
Érettségi	1
Dajkák végzettség szerint	
Dajka szakképesítés	3
Érettségi	2
Középfokú szakképesítés	1
8 osztály	

Csoportok száma: 3

Csoportonként a gyermekek létszáma	Fő
Méhecske csoport (Szerb Nemzetiségi)	18
Teknős csoport	23
Maci csoport	22

Mesedombi Tagóvoda

Óvodapedagógusok iskola végzettsége, szakképzettsége.

Óvodapedagógusok végzettség szerint	Fő
Óvodapedagógusok száma	6
Egyetemi végzettség	0
Főiskolai végzettség	6
Középfokú végzettség	0
Szakvizsgák száma	1

Pedagógiai munkát közvetlenül segítők száma:

Óvodatitkár	Fő
Középfokú végzettség, érettségi	0
Pedagógiai asszisztensek végzettség	

szerint	
Középfokú szakképesítés	
Érettségi	1
Dajkák végzettség szerint	
Dajka szakképesítés	3
Érettségi	
Középfokú szakképesítés	2
8 osztály	1

Csoportok száma: 3

Csoportonként a gyermekek létszáma	Fő
Katica csoport (Német Nemzetiségi)	22
Napocska csoport	21
Margaréta csoport	18

Mesevár Tagóvoda

Óvodapedagógusok iskola végzettsége, szakképzettsége.

Óvodapedagógusok végzettség szerint	Fő
Óvodapedagógusok száma	8
Egyetemi végzettség	0
Főiskolai végzettség	8
Középfokú végzettség	0
Szakvizsgák száma	4

Pedagógiai munkát közvetlenül segítők száma:

Óvodatitkár	Fő
-------------	----

Középfokú végzettség, érettségi	0
Pedagógiai asszisztensek végzettség szerint	
Középfokú szakképesítés	
Érettségi	1
Dajkák végzettség szerint	
Dajka szakképesítés	
Érettségi	1
Középfokú szakképesítés	2
8 osztály	

Csoportok száma: 4

Csoportonként a gyermekek létszáma	Fő
Csiga csoport	23
Süni csoport	23
Zsiráf csoport	22
Szitakötő csoport	20

Pomáz, 2017.09.14.

  
 Szalontai Katalin  
 Intézményvezető



## 4.számú melléklet

## Alapító okirat módosításokkal egységes szerkezetbe foglalva

Az államháztartásról szóló 2011. évi CXCV. törvény 8/A. §-a és a nemzeti köznevelésről szóló 2011. évi CXC. törvény 21. § (2) bekezdése alapján a Pomázi Hétszínvirág Óvoda-Bölcsőde alapító okiratát a következők szerint adom ki:

### 1. A költségvetési szerv megnevezése, székhelye, telephelye

- 1.1. A költségvetési szerv
  - 1.1.1. megnevezése: Pomázi Hétszínvirág Óvoda-Bölcsőde
- 1.2. A költségvetési szerv
  - 1.2.1. székhelye: 2013 Pomáz, Jókai utca 2.
  - 1.2.2. telephelye(i):

	telephely megnevezése	telephely címe
1	Pomázi Hétszínvirág Óvoda-Bölcsőde Pomázi Bölcsőde	2013 Pomáz, Templom tér 11.

### 2. A költségvetési szerv alapításával és megszűnésével összefüggő rendelkezések

- 2.1. A költségvetési szerv alapításának dátuma: 2000.07.01.
- 2.2. A költségvetési szerv alapítására, átalakítására, megszüntetésére jogosult szerv
  - 2.2.1. megnevezése: Pomáz Város Önkormányzata
  - 2.2.2. székhelye: 2013 Pomáz, Kossuth Lajos utca 23-25.
- 2.3. A költségvetési szerv jogelőd költségvetési szervének

	megnevezése	székhelye
1	Mesevölgyi Óvoda	2013 Pomáz, Beniczky utca 11.

### 3. A költségvetési szerv irányítása, felügyelete

- 3.1. A költségvetési szerv irányító szervének

1	091110	Óvodai nevelés, ellátás szakmai feladatai
2	091120	Sajátos nevelési igényű gyermekek óvodai nevelésének, ellátásának szakmai feladatai
3	091130	Nemzetiségi óvodai nevelés, ellátás szakmai feladatai
4	091140	Óvodai nevelés, ellátás működtetési feladatai
5	096015	Gyermekétkeztetés köznevelési intézményben
6	104031	Gyermekek bölcsődei ellátása
7	104035	Gyermekétkeztetés bölcsődében, fogyatékosok nappali intézményében

- 4.5. A költségvetési szerv illetékessége, működési területe: Pomáz Város közigazgatási területén kijelölt körzet, a bölcsődei ellátásban, valamint a német és szerb óvodai csoportok esetében a Pomáz város közigazgatási területe.

## 5. A költségvetési szerv szervezete és működése

- 5.1. A költségvetési szerv vezetőjének megbízási rendje: A költségvetési szerv vezetőjét a közalkalmazottak jogállásáról szóló 1992. évi XXXIII. törvény és a pedagógusok előmeneteli rendszeréről és a közalkalmazottak jogállásáról szóló 1992. évi XXXIII. törvény köznevelési intézményekben történő végrehajtásáról szóló 326/2013.(VIII.30.) kormányrendeletének megfelelően, pályázat útján öt éves időtartamra a Képviselő-testület bízta meg. A tagintézmény-vezetők megbízása a fenti jogszabályok alapján a költségvetési szerv vezetőjének hatásköre. Az egyéb munkáitatói jogokat Pomáz Város Önkormányzatának Polgármestere gyakorolja.

- 5.2. A költségvetési szervnél alkalmazásban álló személyek jogviszonya:

	foglalkoztatási jogviszony	jogviszonyt szabályozó jogszabály
1	Közalkalmazotti jogviszony	A közalkalmazottak jogállásáról szóló 1992. évi XXXIII.tv.

## 6. A köznevelési intézményre vonatkozó rendelkezések

- 6.1. A köznevelési intézmény
- 6.1.1. típusa: többcélú intézmény; óvoda-bölcsőde
- 6.1.2. alapfeladatának jogszabály szerinti megnevezése: A nemzeti köznevelésről szóló 2011. évi CXCV. törvényben foglaltak szerinti alapfeladatok.  
A német és szerb nemzetiséghez tartozó gyermekek nevelését, oktatását a német és a szerb nemzetiség nyelvén és magyarul valósítja meg. (A 32/1997. (XI. 5.) MKM rendelet 1. sz. melléklete IV. rész B pontja szerint: nemzetiségi nevelést folytató kétnyelvű óvoda)
- 6.1.3. gazdálkodásával összefüggő jogosítványok: A költségvetési szerv vezetője a költségvetési szervet harmadik személyekkel szemben egy személyben önállóan képviseli. A gazdasági kötelezettségvállalás az erre vonatkozó jogszabályok, valamint a költségvetési szerv és a Pomáz Város Polgármesteri Hivatal által megkötött, a Képviselő-testület által jóváhagyott megállapodás alapján történik. A költségvetési szerv pénzügyi és gazdálkodási feladatait munkamegosztási megállapodás alapján a Pomázi Polgármesteri Hivatal (székhelye: 2013 Pomáz, Kossuth Lajos utca 23-25.) látja el.

6.2. A köznevelési intézmény tagintézménye(i):

	tagintézmény megnevezése	tagintézmény címe
1	Pomázi Hétszínvirág Óvoda-Bölcsőde Napsugár Tagóvodája	2013 Pomáz, József Attila utca 4.
2	Pomázi Hétszínvirág Óvoda-Bölcsőde Mesevölgyi Tagóvodája	2013 Pomáz, Beniczky utca 11.
3	Pomázi Hétszínvirág Óvoda-Bölcsőde Mesedombi Tagóvodája	2013 Pomáz, Beniczky utca 84.
4	Pomázi Hétszínvirág Óvoda-Bölcsőde Mesevár Tagóvodája	2013 Pomáz, Meselia utca 859. hrsz.

6.3. A feladatellátási helyenként felvehető maximális gyermek-, tanulólétszám a köznevelési intézmény

	feladatellátási hely megnevezése	tagozat megjelölése	maximális gyermek-, tanulólétszám
1	Pomázi Hétszínvirág Óvoda-Bölcsőde		270
2	Pomázi Hétszínvirág Óvoda-Bölcsőde Napsugár Tagóvodája		89
3	Pomázi Hétszínvirág Óvoda-Bölcsőde Mesevölgyi Tagóvodája		80
4	Pomázi Hétszínvirág Óvoda-Bölcsőde Mesedombi Tagóvodája		80
5	Pomázi Hétszínvirág Óvoda-Bölcsőde Mesevár Tagóvodája		85
6	Pomázi Hétszínvirág Óvoda-Bölcsőde Pomázi Bölcsőde		78

6.4. A feladatellátást szolgáló ingatlanvagyon:

	ingatlan címe	ingatlan helyrajzi száma	vagyon feletti rendelkezés joga vagy a vagyon használati joga	az ingatlan funkciója, célja
1	2013 Pomáz, Jókai utca 2.	2621	A vagyon tulajdonosa Pomáz Város Önkormányzata. A költségvetési szerv a rendelkezésére álló vagyont nem jogosult elidegeníteni, illetőleg biztosítékként felhasználni. A rendelkezésére álló helyiségeket 1 naptári évnél nem hosszabb időtartamra bérbe adhatja, amennyiben az nem akadályozza az intézményben zajló nevelőmunkát.	Óvoda
2	2013 Pomáz, József Attila utca 4.	7		Óvoda
3	2013 Pomáz, Beniczky utca 11.	91		Óvoda
4	2013 Pomáz, Beniczky utca 84.	1223		Óvoda
5	2013 Pomáz, Meselia utca 859. hrsz.	859		Óvoda
6	2013 Pomáz, Templom tér 11.	598		Bölcsőde



Kelt: Pomáz, 2017. március 8.

Az államháztartásról szóló törvény végrehajtásáról szóló 368/2011. (XII. 31.) Korm. rendelet 5. § (4) bekezdése alapján a Magyar Államkincstár nevében igazolom, hogy jelen alapító okirat módosításokkal egységes szerkezetbe foglalt szövege megfelel az alapító okiratnak a Pomázi Hétszínvirág Óvoda-Bölcsőde 2017. március 8. napján kelt, 2017. március 17. napjától alkalmazandó 1/2017.HVOB.M okiratszámú módosító okirattal végrehajtott módosítása szerinti tartalmának.

Kelt: Budapest, 2017. március 17.



*Kovács László*

Magyar Államkincstár

5.sz. melléklet

Dajkai Munkaköri leírás

- személyes rész -

A munkavállaló neve:

Munkaköre:

A munkahely neve, címe:

A munkavégzés helyszíne:

A munkáltatói jogkör gyakorlója:

Munkaideje:

Kötelező óraszám:

**Besorolása:** A Kjt. szerint, dajka munkakörben történik. Megbízható magas színvonalú teljesítmény esetén az SZMSZ-ben megfogalmazott kritériumoknak megfelelően, kiemelt munkáért járó kereset-kiegészítésben részesülhet.

**Helyettesítője:** az óvodavezető, általános helyettes által kijelölt személy.

**Járandósága:** a mindenkori törvényes juttatások.

**Egyéb bérjellegű juttatások,** (például: ruhapénz, étkezési hozzájárulás, jubileumi jutalom, stb.): A mindenkori törvények alapján, illetve az önkormányzat rendelkezései szerint.

**Szabadság:** Alapszabadság: 20 nap

Pótszabadság: a besorolás számával megegyező számú nap

Gyermek után járó nap: a hatályos jogszabályok szerint.

A munkaköri leírás személyes része a dolgozót érintő bármely adatban beállt változaskor érvényét veszti, helyette az aktuális adatokkal új lap készítenőd.

.....

PH

.....

intézményvezető

munkavállaló

Pomáz,

## Munkaköri leírás

Közvetlen felettese az óvodapedagógus. Munkáját az óvodavezető által meghatározott munkarendben a vezető irányítása és ellenőrzése alapján, csoportmunkáját a csoportban dolgozó óvodapedagógus irányítása alapján végzi.

Kulturált megjelenésével, magatartásával, viselkedésével és beszédkultúrájával értékeket közvetítsen, pozitív példát nyújtson, képviselje az óvoda szellemiségét.

**Gyermekszerető viselkedésével, személyi gondozottságával** hasson az óvodás gyermek fejlődésére! Tisztelje a gyermeket, a szülőt, kapcsolataira a tapintat, az elfogadás legyen jellemző. A tudomására jutott pedagógiai információkat titokként kezelje. **Nevelési kérdésekben az érdeklődő szülőket tapintatosan irányítsa az óvodapedagógushoz.**

### Általános feladatai a gyermekcsoportokban:

- Az óvodapedagógusok által meghatározott napirend szerint segít a gyermekek gondozásában, öltöztetésében, a tisztálkodási teendők ellátásában. Az óvodapedagógusok mellett a nevelési terveknek megfelelően tevékenyen részt vesz a gyermekcsoportok életében.
- Az étkezések kulturált lebonyolításában aktívan közre működik, az ételeket az óvodapedagógusokkal együtt kiosztja, az edényeket étkezések után leszedi, és a konyhába viszi.
- A nyugodt pihenés feltételeinek megteremtéséhez lerakja az ágyakat, ágyneműket.
- Lefekvés előtt gondoskodik a terem szellőztetéséről.
- Az óvodapedagógus útmutatásait követve a játék és egyéb tevékenységhez szükséges eszközök előkészítésében közreműködik.
- A gyermekek érkezésekor és távozásakor szükség szerint segít az öltözőben.
- Türelmes, kedves hangnemmel segíti a nevelőmunkát, a gyermekek szokásrendjének alakulását.
- Az óvodai nevelés eredményességéhez munkájával nyújtson minőségi szolgáltatást.
- Hiányzás esetén díjazás ellenében köteles helyettesíteni.
- Az óvodában olyan időpontban jelenjék meg, hogy munkaidejének kezdetekor a munkavégzésre rendelkezésre álljon.

- Ha munkáját betegség, vagy egyéb ok miatt nem kezdheti meg, távolmaradását jelezze a vezetőjének (óvodavezető, helyettes) kollégájának, hogy helyettesítéséről időben gondoskodhassanak. Munkaidő alatt csak az óvodában lévő vezető engedélyével hagyhatja el az óvodát.
- Tevékenyen vegyen részt a minőségfejlesztés megvalósításában.
- Alkotó módon működjön együtt az óvodapedagógusokkal és munkatársaival.
- Járuljon hozzá az óvoda jó munkahelyi légkörének kialakításához.
- Az óvodai ünnepélyeken, hagyományokban aktívan közreműködik, a szervezési feladatokban a vezető és az óvodapedagógus útmutatásai szerint vegyen részt.
- Séták kirándulások alkalmával az óvodapedagógusokat segítve kíséri a gyermekcsoportot, felügyelve a biztonságos közlekedésre a baleseti veszélyforrásokra és, azokat haladéktalanul jelzi.
- A környezet esztétikai rendjének megteremtésében aktívan közreműködik.
- A rábízott növények, állatok napi gondozásában részt vesz.
- A napközben megbetegedett gyermekeket felügyeli, ápolja, amíg a szülő érte nem jön.
- Használjon megfelelő hangnemet a gyermekekkel, kollégáival és a szülőkkel ( ne kiabáljon a gyerekekkel).
- A kötelezően elvégzendő munkák után nyújtson segítséget az udvaron tartózkodó gyermekcsoportok felügyeleténél.

#### Egyéb feladatok:

- Az óvoda helyiségeit a munkamegosztás rendjében tisztán tartja (porszívózás, felmosás....)
- Hetente végez fertőtlenítő takarítást a termekben, öltözőkben, mosdókban.
- A takarításhoz használt eszközöket rendszeresen, legalább naponta, fertőtleníteni kell fertőtlenítőszerben való áztatással.
- A portalanítást minden nap elvégzi.
- A játékeszközöket tisztán tartja, a szükséges fertőtlenítéseket kéthetente elvégzi.
- A tisztítószerket elkülönítve a gyermekektől, biztonságos helyen tárolja.
- A gyermekcsoport textíliáit mossa, vasalja, javítja a megbeszéltek munkamegosztás szerint.
- Az ablakokat, ajtókat, bútorokat lemossa, tisztítja.

- A kertész-karbantartó szabadsága idején gondozza az óvoda udvarát, a homokozó környékét felsöpri, nyáron locsolja a poros udvarrészeket reggeli és délutáni időszakban.
- A nyári takarítási szünetben elvégzi az éves nagytakarítást.

**Egyéb rendelkezések:**

- Az óvoda tárgyait és eszközeit felelősséggel használja és óvja, a biztonságtechnikai és tűzvédelmi előírásokat mindenkor betartja.
- A munkamegosztás alapján az óvoda elhagyásakor ellenőrzi az ajtók, ablakok bezárását. Elvégzi a riasztó beüzemelését.
- **Az óvoda kulcsaiért teljes felelősséggel tartozik!**
- A munkatársi értekezleteken, óvodai rendezvényeken részt vesz.
- A csoport textíliáival, evőeszközeivel, edényeivel a leltár szerint elszámol, vezeti a csoport törésnaplóját.
- Munkakörülményeinek javításához szükséges tárgyi feltételek fejlesztéséhez a költségvetés tervezésénél javaslatot tehet.
- **A gyermekekről pedagógiai információt, az óvoda belső életéről, gazdasági helyzetéről felvilágosítást nem adhat!**
- **A gyermekekkel, szülőkkel és munkatársakkal szemben udvarias magatartást tanúsít.**
- Szükség szerint elvégzi azokat a feladatokat is, amellyel a vezető, az általános helyettes, illetve a tagintézmény vezető esetenként megbízza.
- Munkaidőben csak a legszükségesebb esetben használjon telefont, magánügyeit gyorsan, a munkafolyamat zavarása nélkül intézze el.
- Dohányozni csak a kijelölt helyen szabad.

A munkaköri leírást átvettem, a munkaköri leírásban foglaltakat tudomásul vettem, elfogadtam:

PH

intézményvezető

munkavállaló

Pomáz,

## Óvodapedagógusi Munkaköri leírás

- személyes rész -

A munkavállaló neve:

Munkaköre:

A munkahely neve, címe:

A munkavégzés helyszíne:

A munkáltatói jogkör gyakorlója:

Munkaideje:

Kötelező óraszám:

**Besorolása:** A Kjt. szerint, óvodapedagógusi munkakörben történik. Megbízható magas színvonalú teljesítmény esetén az SZMSZ-ben megfogalmazott kritériumoknak megfelelően, kiemelt munkáért járó kereset-kiegészítésben részesülhet.

**Helyettesítője:** Csoportbeli váltótársa, szükség esetén más óvodapedagógus.

**Járandósága:** A mindenkori törvényes juttatások.

**Egyéb bérjellegű juttatások:** A mindenkori törvények alapján, illetve az önkormányzat rendelkezései szerint (pl.: jubileumi jutalom).

**Szabadság:** Alapszabadság: 21 nap

Pótszabadság: 25 nap

Gyermek után járó nap: a hatályos jogszabályok szerint.

A munkaköri leírás személyes része a dolgozót érintő bármely adatban beállt változásakor érvényét veszti, helyette az aktuális adatokkal új lap készítenőd.

.....  
Intézményvezető

PH.

.....  
munkavállaló

Pomáz,

## Részletes munkaköri leírás

Az óvoda teljes nyitva tartása alatt óvodapedagógus foglalkozik a gyerekekkel.

**Az óvoda területén tilos a dohányzás!**

Az óvodapedagógus közvetlen felettese az óvodavezető.

**Elvárható személyiségjegyek:** Naprakész szakmai felkészültség, együttműködési és kompromisszum-készség, élethosszig való tanulás képessége, jó szervező és kommunikációs készség, pontosság, empátia, tolerancia, gyermekszeretet, türelem.

**Az óvodapedagógus feladatai:**

- Feladata a rábízott gyerekek nevelése és fejlesztése, a legjobb tudásának megfelelően, minden területre kiterjedően.
- Feladatait a közoktatási törvényben meghatározottak alapján végzi önállóan és felelősséggel.
- A nevelőtestület tagjaként gyakorolja azokat a jogokat és kötelezettségeket, melyet a vonatkozó jogszabályok határoznak meg.
- Alkotó módon együttműködik a nevelőmunka fejlesztése, a nevelőtestületi egység kialakítása érdekében.
- Feladata az együttműködés változatos és célszerű formájának kialakítása.
- Köteles megtartani a pedagógusethika követelményeit, valamint a munkafegyelem és közösségi együttműködés normáit.
- Életszemléletében törekedjen a pozitív beállítottságra, működjön együtt a jó munkahelyi légkör megteremtésében.

**Alaptevékenysége:**

- Munkaidejét és kötelező óraszámát a mindenkor érvényben lévő jogszabály alapján az óvoda vezetője határozza meg.

- Felelős a rábízott gyermekek szellemi és testi fejlődéséért, nevelőtevékenysége keretében gondoskodik a gyermekek testi épségének megóvásáról, erkölcsi védelméről, személyiségének fejlődéséről. Az ismereteket sokoldalúan és tárgyilagosan közvetítse. A humanista pedagógia elveivel ellentétes büntetési eljárásokat nem alkalmazhat (pl.: testi fenyegetés, megfélemlítés, csoporttól való eltávolítás, alvásra, vagy étel elfogyasztására való kényszerítés).
- Hivatásából eredő kötelessége, hogy fejlessze szakmai és általános műveltségét, tökéletesítse pedagógiai munkáját. Ennek érdekében használja fel az önképzésben és a szervezett továbbképzésben biztosított lehetőségeket.
- Az érvényben lévő alapdokumentum előírásai és ajánlásai szerint megfelelően legyen felkészült a tervszerű nevelőmunkára. Alkalmazza a gyermekek tevékenységéhez szükséges szemléltető eszközöket, segédanyagokat. Látja el a szakmai munkával kapcsolatos ügyviteli teendőket. (csoportnapló írás, mulasztási napló vezetése, fejlődési napló vezetése, gépellátás évi beszámoló készítése)
- Folyamatosan ellenőrzi, méri, értékeli a gyermekek teljesítményét, fejlődését, és erről a személyiséglapon feljegyzést készít.
- A csoportszobában és a közös helyiségekben teremtsen esztétikus környezetet, amely harmonizál az óvoda többi helyiségével.
- A külső világ tevékeny megismeréséhez gondoskodik biztonságos külső helyszínekről, kíséretéről.
- A minőségfejlesztésben aktívan vegyen részt.
- Megfelelő felkészültséggel, felkérésre vállaljon és végezzen a munkaközösségben feladatokat.
- Kapcsolatot tart a szülőkkel, pedagógiai és egészségügyi felvilágosító tevékenységével hozzájárul az óvodai és a családi nevelés egységének kialakításához. A gyermekek és a szülők emberi méltóságát és jogait tiszteletben tartja. Részt vesz az óvoda szülői értekezletein, megszervezi és vezeti azt, a szükségleteknek megfelelően fogadóórát és nyílt napot tart. A szülőket folyamatosan érdeklődésben tájékoztatja az óvodában folyó nevelőmunkáról, a gyermek fejlődéséről. Adott esetben családlátogatást végez, melyről feljegyzést készít. Közreműködik a gyermek –és ifjúságvédelmi feladatok ellátásában, a gyermek fejlődését veszélyeztető körülmények megelőzésében, feltárásában, a problémák továbbításában a megfelelő szervek felé.



- A nevelés folyamatosságának biztosítása érdekében kapcsolatot tart az iskolai nevelőkkel. Támogatja az orvos, a védőnő, a gyermekjóléti szolgálat munkáját.
- **Felelős a rábízott gyermekek testi épségéért, csoportját nem hagyhatja felügyelet nélkül!** A gyermekek egészségügyi állapotáról, magatartásáról, viselkedéséről, értelmi képességeinek fejlődéséről a szülőt érdemben rendszeresen tájékoztatja. Együttesen (közvetlen kollégáival: óvodapedagógus kolléga és dajka) gondoskodnak a kulturált étkezés (lapos, és mélytányér, evőeszközök használata), a nyugodt pihenés és gondozás feltételeinek biztosításáról
- A gondozási feladatokat közvetlen kollégájával és dajkájával végzi (étkezéshez terítés, étel osztása, segítség nyújtása gyerekek öltöztetéséhez, ha szükséges segítség nyújtása ágyazáskor).
- A gyermekek életkorának, fejlettségének figyelembevételével elsajátíttatja a közösségi együttműködés magatartási szabályait, törekszik azok betartatására.
- Naprakészen vezeti a csoportmunkához kapcsolódó adminisztrációs feladatokat (mulasztási napló, csoportnapló, személyiséglapok).
- Alapvető feladata a rábízott gyermek egyéni differenciált nevelése, a gyermekközösségek kialakítása, fejlesztése. Vegye figyelembe a gyermek egyéni képességeit, tehetségét, fejlődési ütemét, szociokulturális helyzetét, átlagtól eltérő másságát. Biztosítsa a gyermekek részére az etikus viselkedéshez szükséges ismereteket. Feladata a tehetséggondozás, felzárkóztatás, a preventív nevelőmunka.
- Köteles a balesetveszélyt elhárítani, megelőzni, a szükséges intézkedéseket ennek érdekében megtenni.
- Az óvodában olyan időpontban jelenjék meg, hogy munkaidejének kezdetekor a munkavégzésre rendelkezésre álljon. Ha munkáját betegség, vagy egyéb ok miatt nem kezdheti meg, távolmaradását jelezze vezetőjének. Kollégájának, hogy helyettesítéséről időben gondoskodhassanak. **Munkaidő alatt csak a házban lévő vezető engedélyével hagyhatja el az óvodát!**
- Szabadság igényét írásban köteles kérni.
- A pedagógiai munkával, az óvoda ügyvitelével és működésével kapcsolatos-kötelező óraszámokon kívül- rendszeres, vagy esetenkénti teendőket a vezető útmutatása szerint végzi.
- Óvja az óvoda berendezési és felszerelési tárgyait. A csoportszobában elhelyezett leltári tárgyakért és az általa használt eszközökért leltári felelősséggel tartozik. A

munkaviszonyából eredő kötelezettségének vétkes megszegésével okozott kárért kártérítési felelősséggel tartozik. Kötelező leltári nyilvántartást kell végeznie.

- Az óvoda működésével, a nevelőtestület tagjaival és munkájával a gyermekek egészségügyi és családi körülményeivel kapcsolatos hivatali titkok köteles megőrizni.
- Munkaidőben csak a legszükségesebb esetben használjon mobiltelefont, magánügyeit gyorsan, a nevelőmunka zavarása nélkül intézze el!
- Kulturált megjelenésével, magatartásával, viselkedésével és beszédkulturájával értékeket közvetít, pozitív mintát ad, képviseli a helyi pedagógiai program szellemiségét.
- Az óvodára háruló feladatokból az óvodapedagógus köteles az alábbi részfeladatokat ellátnia vezető útmutatása szerint:

- ❖ Helyettesítés,
- ❖ Szülői értekezlet tartása,
- ❖ Előadás, beszámoló, gyakorlati bemutató tartása,
- ❖ Szertárfelelős,
- ❖ Könyvtárfelelős,
- ❖ Jegyzőkönyvvezetés
- ❖ Az óvodai munkatervben szereplő rendezvények, szabadidős tevékenységek megszervezése a heti 40 órás munkaidőn felül is.
- ❖ Pályázatírásban való részvétel,
- ❖ Továbbtanuló kollégák segítése,
- ❖ Hallgatók gyakorlatának vezetése,
- ❖ Leltározás, selejtezés előkészítése,
- ❖ Felkérés alapján vállalhat munkavédelmi és tűzvédelmi megbízatást,
- ❖ Ifjúságvédelmi feladatokat vállalása

A munkaköri leírást átvettem, a munkaköri leírásban foglaltakat tudomásul vettem, elfogadtam:

..... PH .....

intézményvezető

munkavállaló

Pomáz,

## Pedagógiai asszisztens munkaköri leírása

### Munkavállaló

Név: \_\_\_\_\_

Oktatási azonosító: \_\_\_\_\_

Született: \_\_\_\_\_

Anyja neve: \_\_\_\_\_

Lakcíme: \_\_\_\_\_

Besorolás: \_\_\_\_\_

### Munkakör

**Munkakör megnevezése:** Pedagógiai asszisztens

**Cél:** Az intézményben folyó pedagógiai munka segítése. A pedagógiai program eredményes megvalósítása, a gyermekek zavartalan és folyamatos ellátása érdekében segítse az óvodapedagógusok munkáját.

**Közvetlen felettese:**

**Munkavégzés:**

**Heti munkaidő:**

**Munkakör betöltéséhez szükséges elvárások**

<b>Alapkövetelmény</b>	Egészségügyi alkalmasság, büntetlen előélet
<b>Iskolai végzettség, szakképesítés</b>	Középfokú végzettség, új alkalmazás esetén pedagógiai asszisztensi végzettség
<b>Elvárt ismeretek</b>	Az óvoda nevelési és egészségügyi előírásainak, belső szabályzatainak ismerete
<b>Szükséges képességek</b>	Szeretetteljes és példaadó viselkedés
<b>Személyes tulajdonságok</b>	Pontosság, megbízhatóság, türelem, higiénia, segítőkészség

### Főbb felelősségek és tevékenységek

A gondjára bízott gyermekek testi épségéért teljes körű felelősséggel tartozik. Köteles gondoskodni a gyermekek testi szükségleteinek ellátásáról, a gyermekek foglalkoztatásáról, fejlődésük optimális segítéséről az óvodapedagógusok iránymutatása szerint.

- a gyermekek felügyeletének biztosításánál
- a párhuzamosan végezhető tevékenységek megszervezésében és lebonyolításában,
- a lassabban haladó, egyéni segítséget igénylő gyermekek megsegítésében,
- a másság elfogadtatásában (személyes példaadás),
- a gyermekek biztonságos körülményeinek megteremtésében, a balesetek elkerülésének kivédésében,
- a tevékenységszervezés feltételeinek zökkenőmentes feltételeinek biztosításában,
- az óvodai ünnepek, hagyományok megszervezésében, lebonyolításában,
- figyelemmel kíséri a csoportra, gyermekekre vonatkozó terveket, azok megvalósítását felelősségteljesen segíti.

### Feladatkör részletesen

### **Az óvodapedagógus irányítása alapján segíti a csoportban folyó nevelőmunkát:**

- Köteles gondoskodni a gyermekek testi szükségleteinek ellátásáról, a gyermekek foglalkoztatásáról, fejlődésük optimális megsegítéséről.
- A tevékenységek megszervezésében az óvónő irányításával segíti a csoportban folyó munkát, az eszközöket előkészíti, elrakja, segít a csoportszoba átrendezésében, a gyermekek eszközeinek előkészítésében, szükség szerint a gyermekeknek egyéni segítséget nyújt.
- Segíti a gyermekek befogadásának zökkenőmentessé tételét.
- Aktívan részt vesz a gyermekek gondozási teendőinek ellátásában, így:
  - az étkeztetésnél
  - az öltöztetésnél
  - a tisztálkodásban
  - a levegőztetés előkészítésében és lebonyolításában
- Sétánál, óvodán kívüli foglalkozásoknál, kirándulásoknál segíti a gyermekek utcai közlekedését, a programokon való kulturált részvételt.
- A délután folyamán –a pedagógus útmutatása szerint – segít a szervezet tevékenységek előkészítésében, levezetésében. Esetenként önállóan megtervezi és levezeti a játékot.
- Csendes pihenő alatt a szabadidejében szemléltető eszközöket készít, azokat karbantartja, előkészíti a következő napokra.
- Segít a gyermekek hazabocsátásánál.
- Óvónői útmutatás alapján egyéni vagy kiscsoportos fejlesztést végez.
- A megtanult fejlesztő terápiák egyes elemeit a pedagógus útmutatása szerint a gyermekekkel gyakorolja.
- Szükség szerint közreműködik a gyermekek orvosi vizsgálatánál, vizsgálatra vagy hazakíséri a gyermeket, ha erre utasítást kap.
- Kisebbségi baleset esetén elsősegélyt nyújt, de erről mindenképpen értesíti a beosztott pedagógust vagy vezetőt.
- Ismeri az intézmény alapdokumentumait.
- Munkáját minden esetben az említett dokumentumok alapján és a pedagógusok útmutatása szerint végzi.

### **Általános magatartási követelmények**

- A gyermekek, a szülők, valamint a munkatársak emberi méltóságát és jogait maradéktalanul tiszteletben tartja, javaslataikra, kérdéseikre érdemi választ ad.
- Munkatársaival együttműködik.
- A munkakörének ellátásához szükséges bizalomnak megfelelő és az adott helyzetben általában elvárható magatartást tanúsít:
  - a jóhiszeműség és a tisztesség elvének megfelelően,
  - a munkavállaló érdekeit a méltányos mérlegelés alapján figyelembe véve.
  - munkaidején kívül sem tanúsítva olyan magatartást, amely közvetlenül és ténylegesen alkalmas munkáltatója jó hírűvének, jogos gazdasági érdekének vagy a munkaviszony céljának veszélyeztetésére,

- véleménynyilvánításhoz való jogát a munkáltató jó hírnevét, jogos szervezeti érdekeit súlyosan vagy veszélyeztető módon nem gyakorolhatja,
- köteles a munkája során tudomására jutott hivatali titkot megőrizni, ezen túlmenően sem közölhet illetéktelen személlyel olyan adatot, amely munkaköre betöltésével összefüggésben jutott tudomására.

### **Különleges felelőssége**

- Tevékenységét az intézményvezető közvetlen irányítása mellett végzi. Felette az általános munkáltatói jogokat az intézményvezető gyakorolja. Munkaköri leírását az intézményvezető készíti el.
- A gondjára bízott gyermekek testi épségért teljes körű felelősséggel tartozik.
- Az intézmény alkalmazotti körének tagjaként alakítója és részese a jó munkahelyi légkörének.
- Az óvoda nevelőtestületével és technikai dolgozóival összhangban szervezi munkáját, törekszik az egymást segítő emberi kapcsolatok kialakítására.
- Részt vesz a gyermekek egészséges testi és mentálhigiénés környezetének kialakításában.
- A gyermekek óvodai munkájáról a szülőknek tájékoztatást nem ad, őket a megfelelő pedagógushoz irányítja. A hivatali titoktartás e munkakörbe is kötelező.

Felelőssége kiterjed teljes munkakörére és tevékenységére.

#### **Felelősségre vonható**

- munkaköri feladatainak határidőre történő elmulasztásáért,
- a vezetői utasítások igénytől eltérő végrehajtásáért,
- a jogszabályok, a munkahelyi fegyelem és bizalmi jelleg, a munkatársak és a gyermekek jogainak megsértéséért,
- a munkaeszközök, berendezési tárgyak előírástól eltérő használatáért, megrongálásáért,
- a vagyonbiztonság, a rábízott leltári tárgyak és a higiénia veszélyeztetéséért.

#### **Ellenőrzési tevékenység**

- Munkáját a törvényesség és az intézmény alapidokumentumai (pedagógiai program, SZMSZ, KSZ, házirend stb.) által megfogalmazott célkitűzések, a működési rend, a vezetői utasítások és a nevelőtestületi határozatok betarása alapján végzi.
- Ha bármilyen területen hiányosságot tapasztal, erről értesíti az illetékes vezetőt.

#### **Ellenőrzésre jogosultak**

- Az intézményvezető, a helyettese, és az óvodapedagógusok
- A pedagógiai munka fejlesztése, az eredményes munka érdekében megfigyeléseket végezhetnek a nevelőtestület tagjai az intézményi munkatervben jelöltek szerint.

#### **Kapcsolatok**

- Napi munkájában rendszeresen együttműködik a csoportban dolgozó pedagógusokkal és az óvodavezetéssel. Az intézmény gyermekei és dolgozói érdekében kiegyensúlyozott

kapcsolatra törekszik: a társintézményekkel, a szülőkkel ápolja a hagyományosan kialakult kapcsolatokat.

- Részt vesz az alkalmazotti és esetenként (meghívottként) a nevelőtestületi értekezleteken.

### **Munkakörülmények**

- Munkáját az óvodavezető által meghatározott munkabeosztás és szabályok betartásával, a mindenkori hatályos jogszabályok szellemében, az SZMSZ és a közalkalmazotti szabályzat alapján végzi.
- Munkájához telefon, számítógép, fénymásoló berendezés áll rendelkezésére.

### **Technikai döntések**

- Betartja a tűz-, munka- és balesetvédelmi előírásokat. Takarékosan gazdálkodik a rábízott anyagokkal.
- Kialakítja az egészséges és biztonságos munkakörülményeket, az anyagi lehetőségek szerint.

### **Jogkör, hatáskör**

- Gyakorolja az alkalmazotti közösségek és nevelőtestület tagjának törvényé és jogszabályok által, valamint az óvoda SZMSZ –ében biztosított jogokat.

### **Beszámolási kötelezettsége**

- Év végén az egész éves teljesítményét írásban értékeli a nevelőtestületnek.

### **Járandóság**

- bérbesorolás szerinti fizetés
- útiköltség térítés
- a törvényi szabályozás, a fenntartó által biztosított lehetőségek és a kollektív szerződés szerint.

Pomáz, 20.....

-----  
munkavállaló

-----  
munkáltató

Átvettem: -----

## Titkári Munkaköri leírás

- személyes rész -

A munkavállaló neve:

Munkaköre:

A munkahely neve, címe:

A munkáltatói jogkör gyakorlója:

Munkaideje:

Kötelező óraszám:

Besorolása:

Helyettesítője:

Járandósága:

Szabadság: Alapszabadság: 20 nap

Pótszabadság: a besorolás számával megegyező számú nap

Gyermek után járó nap: a hatályos jogszabályok szerint.

A munkaköri leírás személyes része a dolgozót érintő bármely adatban beállt változáskor érvényét veszti, helyette az aktuális adatokkal új lap készítenőd.

.....  
PH  
.....

intézményvezető

munkavállaló

Pomáz, 20.....

### Részletes munkaköri leírás

- 1.1. Munkáját a kijelölt irodában végzi, telefonügyeletet tart, üzeneteket vesz és továbbít.
- Az óvodai napi adminisztrációt folyamatosan végzi és vezeti.
  - Folyamatosan tájékozódik a megjelenő, az óvodát, saját munkáját érintő, új rendeletekről.

- Az intézményvezető helyettes által elkészített kéthavi munkaidő keret alapján a helyettesítési díjak kimutatását, elszámolását rögzíti a KIR-ben.
- A számlákat napra készen kezeli.
- Normatívák felhasználásáról napra kész nyilvántartást vezet, gyűjti az elszámolás alapját képező számlák, bizonylatok, kötelezettségvállaló lapok másolatát.
- Fogadja, eligazítja az intézménybe látogatókat.
- Az ellátmányt, a felvételtől számítva 1 hónap múlva elszámolja a fenntartó felé.
- Az óvoda dokumentációit, leveleket, jelentéseket, jegyzőkönyveket, pedagógiai anyagokat legépeli a vezető útmutatásai alapján.
- Vagyonnyilvántartást, leltárt vezet.
- Segít a költségvetés előkészítésében. Év közben folyamatosan figyelemmel kíséri annak állását, végrehajtását.
- Leltározási ütemtervet készít.
- Egyeztetési és beszámolási kötelezettséggel tartozik az óvoda vezetőjének.
- Nyilvántartja és vezeti az étkezési létszámot. Gyűjti az ingyenes vagy kedvezményes étkező gyermekek jogosultságát, igazolásokat.
- Beszedi az étkezési térítési díjakat, tartozásokról hó végén kimutatást készít.
- Napi rendszerességgel figyeli az Internet-en keresztül az óvoda e-mail címre érkező információkat, leveleket, feladatokat.
- Elvégzi a postai ügyintézését. Leveleket fogad, felad, iktat, nyomon követi azok megfelelő és időben történő rendezését.

Egyéb elvárások:

Kulturált megjelenésével, magatartásával, viselkedésével és beszédkulturájával értékeket közvetít, pozitív példát nyújt, képviseli az óvoda szellemiségét. Tiszteletben tartja az óvoda szokásait, hagyományait, megjelenésével, magatartásával is erősíti az óvodát, képviseli és védi érdekeit. A tudomására jutott belső információkat bizalmasan kezeli.

..... PH .....

intézményvezető

munkavállaló

Pomáz,20.....



## Kisgyermeknevelő

### Munkaköri leírása

#### I. Személyi adatok:

**Név:**

**Születési név:**

**Születési idő:**

**Anyja neve:**

#### II. Szervezeti rendelkezések:

**Munkahely neve:**

**Munkahely címe:**

**Munkaterülete:**

**Munkakör megnevezése:**

**Munkavégzés helye:**

**Munkaideje:**

**Munkarendje:**

**Munkáltatói jogkört**

**Munkáját**

**A (257/200) XII.26.korm.rendelet (7.pont) lehetőséget biztosít a kisgyermeknevelők részére, hogy a csoportban eltöltött munkaideje 7 óra legyen.**

**A 8.órát adminisztrálásra, játékkészítésre, önképzésre, vagy családlátogatásra fordítsa.**

1. Az egészséges csecsemő és kisgyermek testi és pszichés fejlődésének elősegítése és értékelésére alkalmas pedagógiai, pszichológiai, egészségügyi és gondozástechnikai ismeretei birtokában segíti a gyermekek harmonikus fejlődését, az aktivitás a kreativitás és az önállóság alakulását.
2. Szakszerűen az érvényben lévő módszertani elvek figyelembe vételével gondozza, neveli a rábízott gyermekeket.
3. Gondoskodik arról, hogy a gyermekek az időjárásnak és nemüknek megfelelően legyenek felöltöztetve.
4. Biztosítja a gyermekek rendszeres levegőztetését.
5. Figyelemmel kíséri, hogy a bútorok és játékok a gyermekek fejlettségi szintjének és biztonságának megfelelőjenek.
6. Csoportjában vezeti az előírt nyilvántartásokat (csoportnapló, bölcsődei gyermek-egészségügyi törzslap, fejlődési lappal együtt, 1. év alatt havonta, 1-3 évig negyedévente, üzenő füzet esetenként.) munkája befejeztével szóban vagy írásban beszámol kolléganőjének a csoportban törtétekről.
7. A szülőkkel együttműködve családlátogatási és beszoktatási tervet készít és megvalósítja azt. A szülőkkel állandó kapcsolatot tart, rendszeresen beszámol a gyermekkel kapcsolatos napi eseményekről.
8. Részt vesz a szülői értekezleteken, illetve megtartja a csoport szülői értekezleteit.
9. Betartja a higiéniés követelményeket.

10. Ha egy gyermek megbetegszik, jelenti a bölcsőde vezetőnek és megmutatja a bölcsőde orvosának. Az orvos utasításai szerint ellátja a beteg gyermeket. Segédkezik az orvosi vizsgálatoknál, illetve az orvosi beavatkozásoknál.
11. Részt vesz a munkaértekezleteken és továbbképzéseken.
12. Felelősséggel tartozik a csoportjában elhelyezett leltári tárgyakért.

**Az előírt munkavédelmi és balesetvédelmi szabályokat köteles betartani. Munkaideje alatt a bölcsőde épületét nem, vagy csak a felettese engedélyével hagyhatja el. Munkaviszonyára és ezzel kapcsolatos kérdésekre a hatályban lévő a Munka Törvénykönyvéről szóló 1992. évi XXXIII. Törvény a 257/XII. 26./ Kormányrendelet a közalkalmazottak jogállásáról és a gyermekvédelmi ágazatban történő végrehajtásáról a 18/1992.VII.145.NM rendelet a közalkalmazottak által betölthető egyes munkakörök közalkalmazotti osztályba sorolásáról szóló törvény érvényes.**

**A munkakörébe tartozó munkát köteles képességei teljes kifejtésével, az elvárható szakértelemmel és gondossággal végezni.**

**Felettese a bölcsőde vezetője.**

**Munkaköri kötelessége elvégezni mindazon feladatokat, amivel a bölcsődevezető megbízza, munkakörén belül, hiányzás esetén a társigazgató munkáját is ellátja.**

**A munkaköri leírásban foglaltakat elfogadom és magamra nézve kötelezőnek tartom.**

Pomáz, 20...

.....  
Munkavállaló

.....  
intézményvezető

### **NYILATKOZAT**

Alulírott ..... büntetőjogi felelősségem tudatában a többször módosított 1997/XXXI/ Gyermekvédelemről és gyámügyi igazgatásról szóló törvény 15.§.(8) bekezdése alapján, kijelentem, hogy ellenem gyermekek sérelmére elkövetett szándékos bűncselekmény miatti eljárás nem folyik, ilyen bűncselekmény miatti jogerős bírói ítélettel nem ítélték el. Szülői felügyeleti jogom a gyermekem átmeneti nevelésbe vétele miatt nem szünetel, illetve szülői felügyeleti jogomat a bíróság jogerős ítéletével nem szüntette meg.

Pomáz, 20.....

.....  
munkavállaló

# MEGBÍZOTT BÖLCSŐDEVEZETŐ

## MUNKAKÖRI LEÍRÁS

I.

Név:

Született:

II.

Munkahely megnevezése:

Szakmai egység:

Beosztás:

**Szükséges képesítés:** csecsemő- és kisgyermeknevelő (BA), vagy bölcsődei szakgondozó (OKJ), csecsemő- és kisgyermekgondozó (OKJ), csecsemő- és kisgyermeknevelő-gondozó (OKJ), csecsemő- és gyermeknevelő-gondozó (OKJ), kisgyermekgondozó, -nevelői (OKJ), csecsemő- és kisgyermeknevelő asszisztens (FOKSZ), vagy az eddig felsorolt végzettség valamelyikével rendelkező intézetvezető, szakoktató, védőnő, felsőfokú szociális alapvégzettségű személy vagy pedagógus, vagy a csecsemő- és gyermekgondozói végzettséggel rendelkező: intézetvezető, szakoktató, védőnő, felsőfokú szociális alapvégzettségű személy vagy pedagógus

**Munkáltató:** Pomázi Hétszínvirág Óvoda- Bölcsőde

**Közvetlen felettese:** Pomázi Hétszínvirág Óvoda - Bölcsőde intézményvezetője

**Helyettesítés:** Pomázi Hétszínvirág Óvoda- Bölcsőde vezető helyettese

**Munkaidő:** Heti 40 óra, Hétfőtől – Péntekig 8<sup>00</sup>-16<sup>00</sup>

III. Feladatok, kötelességek, felelősség:

1. Munkáját a vonatkozó jogszabályok figyelembevételével köteles végezni. Ellenőrzi a bölcsődékre vonatkozó előírások betartását.

2. Felelős a gondozott gyerekek biztonságáért. A bölcsőde által nyújtott szolgáltatások magas színvonalú biztosításáért, valamint azért, hogy a szolgáltatások a jogszabályokban foglaltaknak megfelelően történjenek.
3. Gondoskodik az intézmény kezelésében és használatában lévő vagyontárgyak védelméről, a rendeltetésszerű és gazdaságos felhasználásáról. Felelős az intézmény leltáráért, vezeti azt. A selejtezett eszközök cseréjéről gondoskodik.
4. Felelős a bölcsődei térítési díjak szabályszerű kezeléséért (beszedés, nyilvántartás, befizetés). Közreműködik a térítési díjak felülvizsgálatában.
5. Ellátja, megtervezi, megszervezi a gyerekfelvétel menetét.
6. Megteremti a bölcsőde működési és tárgyi feltételeit, kialakítja a bölcsőde házirendjét.
7. Szervezi, irányítja, értékeli, segíti, és ellenőrzi a bölcsődei dolgozók munkáját, etikai magatartását. A helyi adottságok figyelembevételével megszervezi a dolgozók munkabeosztását, a kisgyermeknevelőkkel együtt a bölcsőde munkarendjét, és a gyermekek napirendjét. Irányítja és ellenőrzi a bölcsődei nevelési és gondozási feladatainak ellátását.
8. A gyermekcsoportok kialakításánál figyelembe veszi a csoportok összetételét, életkori sajátosságait, dolgozói ellátottságát. Törekszik arra, hogy minden csoportban állandó kisgyermeknevelők legyenek.
9. Ellenőrzi és vezeti az előírt nyilvántartásokat, elkészíti a napi létszámjelentést.
10. Szükség esetén végzi a dolgozók balesetvédelmi és tűzvédelmi oktatását. Folyamatosan figyelemmel kíséri a biztonságos munkavégzés feltételeit és indokolt esetben intézkedést tesz, illetve kezdeményez.
11. Ellenőrzi és biztosítja a szakmai és technikai munkafolyamatok szakszerűségét és higiéniás szabályok betartását.
12. Szervezi és levezeti a bölcsődei munkaértekezleteket, valamint a szülői értekezleteket, és a Szülői Érdekvédelmi Fórum üléseit. Egy évben legalább két alkalommal a Pomázi Hétszínvirág Óvoda - Bölcsőde intézményvezetőjét meghívja a munkaértekezletre. Biztosítja a megfelelő információáramlást a családok, és a munkatársak felé is.
13. Ellenőrzi a kisgyermeknevelők által vezetett dokumentációt. Segíti a szakszerű vezetését.
14. Képviseli a bölcsőde dolgozóit a különböző értekezleteken és fórumokon.
15. Joga van a dolgozót munkájából kiállítani, ha az alkalmatlan a munkája elvégzésére.
16. Megtervezi, és folyamatosan figyelemmel kíséri az irányítása alá tartozó dolgozók kötelező továbbképzését.. Lehetőségeihez mérten biztosítja a kisgyermeknevelők

továbbtanulási kérelmeit, valamint az előírt kredit pont megszerzéséhez szükséges tanfolyamokon, illetve továbbképzéseken való részvételét.

17. Javasolataival, munkájával segíti a Pomázi Hétszínvirág Óvoda - Bölcsőde működését. Rendszeresen, és aktívan részt vesz a Pomázi Hétszínvirág Óvoda - Bölcsőde többcélú intézményt érintő kérdések, döntések előkészítésében, ellátja ebből adódó feladatait.
18. Munkáltatói jogkört nem gyakorol, de javaslatot tehet a felvételre kerülő új munkatárs személyét illetően.
19. Az általa végzett munkáról havi rendszerességgel beszámol, és évente írásos beszámolót, és munkatervet készít, melyet köteles a Pomázi Hétszínvirág Óvoda - Bölcsőde intézményvezetője által meghatározott határidőre elkészíteni.
20. Figyelemmel kíséri az ellátandó feladatokhoz szükséges személyi és tárgyi feltételek alakulását, javaslatot tesz a szükséges változtatásokra, a hiányok pótlására.
21. Megtervezi a hozzá tartozó szakmai terület irodaszer, és tisztítószer és egyéb igényét, és gondoskodik beszerzéséről.

#### IV. Kapcsolattartás

A hatékonyabb feladatellátás érdekében kapcsolatot tart:

- családokkal, a szülőkkel való kapcsolattartás rendszerének kialakítása, folyamatos működésének biztosítása
- fenntartóval való együttműködés
- társintézményekkel ( óvoda, pedagógia szakszolgálat, szociális, egészségügyi intézmények)
- társadalmi szervezetekkel, karitatív szervezetekkel

Jelen munkaköri leírás 2017.11.20-tól visszavonásig érvényes. Ezzel egy időben hatályát veszti az ebben a témakörben korábban kiadott munkaköri leírás.

Pomáz, 20

.....

munkáltató

A munkaköri leírás egy példányát átvettem. Tartalmát megismertem, azzal egyetértek. Tudomásul veszem, hogy a munkaköri leírásban foglaltak betartásáért anyagi és fegyelmi felelősséggel tartozom.

.....  
munkavállaló

### NYILATKOZAT

Alulírott ..... büntetőjogi felelősségem tudatában a többször módosított 1997/XXXI/ Gyermekvédelemről és gyámügyi igazgatásról szóló törvény 15.§.(8) bekezdése alapján, kijelentem, hogy ellenem gyermekek sérelmére elkövetett szándékos bűncselekmény miatti eljárás nem folyik, ilyen bűncselekmény miatti jogerős bírói ítélettel nem ítélték el. Szülői felügyeleti jogom a gyermekem átmeneti nevelésbe vétele miatt nem szünetel, illetve szülői felügyeleti jogomat a bíróság jogerős ítéletével nem szüntette meg.

Pomáz, 20

.....  
munkavállaló

# TAGINTÉZMÉNYVEZETŐ - HELYETTES

## MUNKAKÖRI LEÍRÁS

### I. SZEMÉLYI ADATOK

1. Név:
2. Születési hely, idő:
3. Anyja neve:
4. Munkaviszony kezdete az Intézetnél:
5. Munkaviszony formája:
6. Alkalmazási feltételek:

### II. SZERVEZETI RENDELKEZÉSEK

1. Beosztása:
2. Kinevező (megbízó):
3. Közvetlen felettese:
4. Munkaideje:  
Abban az esetben, ha csoportban kell helyettesítenie, a munkavégzés ideje: 8.00-12.00 óráig tart, 12.00-16.00-óráig az irodai feladatokat látja el.  
Abban az esetben, ha nem kell helyettesítenie, 8.00-16.00 óráig az irodában a vezető helyettesi feladatokat látja el.
5. Munkahelye:

### III. JOGKÖRE

1. A tagintézmény vezető távollétében gyakorolja annak teljes jogkörét. Végrehajtja és végrehajthatja a bölcsőde szervezésére és működésére vonatkozó törvényes rendelkezéseket, a fenntartó és ellenőrző szervek utasításait.
2. Jogosult a vezető távollétében a bölcsőde működési feltételeinek érdekében intézkedni, továbbá a bölcsőde részlegeiben végzett különféle javítási és karbantartási munkák elvégzésének igazolására.
3. Jogosult aktívan együttműködni és részt venni a vezetői tevékenység részfeladataiban, felettesével összhangban, de önállóan végezve az egyes feladatokat.
4. Jogosult a kisgyermeknevelők és a technikai dolgozók munkáját figyelemmel kísérni, a hiányosságokról tájékoztatni a bölcsőde vezetőjét, a hiányosságok megszüntetésére javaslatot tenni.

5. Az ételmezésvezető hiányzása esetén jogosult az ételmezéssel kapcsolatos munkák lebonyolítására, a gondozottak tápanyagszükségletét biztosító ételmi anyagok megrendelésére és beszerzésére.
6. A tagintézmény vezető megbízása alapján jogosult a belső ellenőrzési feladatokban aktívan részt venni, a hiányosságokat feltárni, azok megszüntetésére javaslatot tenni.

#### **IV. FELADATKÖRE**

1. Alapvető feladata a bölcsődevezetővel együtt a gondozásban-nevelésben részesülő gyermekek harmonikus fejlődésének és kifogástalan ellátásának biztosítása.
2. Részt vesz a gondozási-nevelési munka, a gyermekek napirendjének és a dolgozók munkarendjének megszervezésében.
3. Szükség esetén helyettesíti a hiányzó kisgyermeknevelőt, részt vesz a gondozási és nevelési feladatok ellátásában.
4. A vezető által kijelölt csoportokban szakmai megfigyeléseket végez meghatározott szempontok alapján, arról részletesen beszámol, és írásbeli feljegyzést készít.
5. Rendszeresen ellenőrzi a kisgyermeknevelők gyermekekkel kapcsolatos dokumentációs munkáját, elősegíti az orvosi adminisztrációs feladatok végzését.
6. Vezeti a gyermekek kötelező védőoltási-, tetvességi- és fertőző megbetegedési-, valamint a dolgozók egészségügyi vizsgálatainak nyilvántartásait.
7. Részt vesz a hónapvégi statisztikai jelentések és egyéb kimutatások, jelentések elkészítésében.
8. Részt vesz a bölcsőde működéséhez szükséges eszközök, berendezések, használati tárgyak beszerzésében, nyilvántartásba vételében.
9. Előkészíti a leltározási és selejtezési feladatokat, szükség esetén közreműködik a gyakorlati és adminisztratív feladatok elvégzésében az előírt jogszabályoknak megfelelően.
10. Gondoskodik a bölcsőde működéséhez szükséges fogyóanyagok beszerzéséről. Kezeli a bölcsőde fogyóanyag készletét (mosó-és tisztítószer, papír-írószer stb.), rendszeres időközönként kiadja a dolgozók részére, elvégzi a nyilvántartásukkal kapcsolatos teendőket. Büntetőjogilag felelős azok mennyiségi és értékbeli kezelésének pontosságáért.
11. Rendszeres időközönként, de minimum negyedévenként ellenőrzi a Készletnyilvántartó naplók és a kartonok, leltári nyilvántartások, kiegészítő nyilvántartások hitelességét.
12. Szintén negyedévenként egyezteti a Készletnyilvántartó napló és a Készletnyilvántartó kartonok készletértékét.
13. A GESZ által kiadott analitikus nyilvántartásokat egyezteti a bölcsődei nyilvántartásokkal, eltérés esetén annak okát tisztázza.
14. Ellenőrzi az étkezési díjak, valamint egyéb befizetések szabályszerű lebonyolítását. A hó végi zárásoknál ellenőrzi az étkezők nyilvántartásában az étkezésre befizetett összeg tényleges felhasználásának számfejtését.
15. Az ételmezésvezető hiányzása esetén feladatkörébe tartozik az ételmezésvezetői teendők ellátása, azok gyakorlati és adminisztratív lebonyolítása.



16. A HACCP rendszer működtetése során a folyamat teljes fázisában szükséges az ellenőrzési és dokumentációs feladatokban közreműködni a bölcsődevezetővel és az élelmezésvezetővel összhangban.
17. Kapcsolatot tart a családokkal, a védőnői hálózattal, a környező óvodákkal. Munkájáról, intézkedéséről, tevékenységéről részletesen és pontosan beszámol a bölcsőde vezetőjének.
18. Folyamatosan figyelemmel kíséri az ingó és ingatlan vagyon megrongálódását, zavartalan üzemeltetés érdekében írásban megrendeli a javítási munkákat, biztosítja a munka elvégzésének feltételeit.
19. Aktívan részt vesz a munkavédelmi, és tűzrendészeti oktatásokban, az előírt nyilvántartások és jelentések határidőre történő elkészítésében.
20. Felelős a hatáskörébe tartozó feladatok ellátásáért, és a megbízott feladatok végrehajtása érdekében tett intézkedéseiért.

## **V. BALESETVÉDELMI ÉS TŰZVÉDELMI FELADATOK ÉS JOGOK**

1. Évenként balesetvédelmi és tűzrendészeti oktatásban köteles részt venni. Az ott hallottak elsajátítását visszakerdezés során bizonyítania kell.
2. Köteles betartani és betartatni a munka és balesetvédelmi szabályokat.
3. Joga feltárni és ismertetni mindazokat az észrevételeket, amelyek a balesetvédelemmel és tűzrendészettel kapcsolatosak.

## **VI. ÁLTALÁNOS RENDELKEZÉSEK**

1. Feladatait mindenkor naprakészen, gondos körültekintéssel, a törvények és előírások betartásával, pontosan végezze. Munkafegyelme legyen kifogástalan.
2. Köteles a bölcsődében lévő vagyontárgyakat megőrizni, és azok működésére és használatára figyelni.
3. Munkaidejében köteles mindazokat a feladatokat elvégezni mellyel a bölcsőde vezetője megbízza.
4. Az intézményt munkaidejében csak a közvetlen felettese engedélyével hagyhatja el.
5. Az állami, intézeti titkot megőrzi, munkájáról tájékoztatást (munkáltatója és közvetlen felettese kivételével) nem adhat.
6. Szakmai tudását a követelményeknek megfelelően szinten tartja, részt vesz a továbbképzéseken, az önképzésre folyamatosan gondot fordít.

## VII. ELLENŐRZÉSI FELADATAI

### Ellenőrzi:

- a gondozási és takarítási munka koordinálását
- étel minősége–mennyisége megfelel-e a gyermekélelmezés előírásainak
- a HACCP előírásainak betartását
- a higiénikus ételosztást, étkeztetést
- a dolgozók ruházatának tisztaságát
- a tűz- és munkavédelmi szabályzat betartását
- készpénzes vásárlásokat, rovat-elszámolást (eredeti számlával történő bizonylatolását)
- előleg, készpénzes vásárlások határidejét
- vásárolt tételek lekönyvelését
- térítési díjak időben történő beszedését, feladását, számlák számszaki egyezőségét
- étkezők nyilvántartását
- épület állagát, leltári és vagyontárgyakat
- élelmezés könyvelését
- anyagszámadási naplókat, vagyonkimutatást
- jelenléti ívek vezetését
- hiányzásjelentést
- munkába érkezés – távozás időpontját
- munkafegyelem betartását, betartatását
- egészségügyi könyvek lejártát
- a bölcsődében folyó munkát, napirendet, munkarendet
- ŰŰa bölcsődében biztosított ellátást, a gyerekek testi, lelki egyensúlyát a megfelelő napirend szerinti egyéni gondozást
- a csoportok adminisztrációs feladatait.

## VIII. HELYETTESÍTÉS

- Saját intézményben, ha a gyermekek érdeke úgy kívánja, a kisgyermeknevelőt.

- Kézbesítő-bevásárlót
- Élelmezésvezetőt

## IX. HATÁLYBALÉPÉS

A munkaköri leírás az aláírás napján lép hatályba és visszavonásig érvényes.

Pomáz,

.....  
Pomázi Hétszínvirág Óvoda- Bölcsőde vezetője

A munkaköri leírásban foglalt jogkörömet, feladatkörömet és felelősségemet tudomásul vettem, azt magamra nézve kötelezően elismerem. A munkaköri leírás egy példányát átvettem.

Pomáz, .....

Dolgozó aláírása

.....  
Dolgozó közvetlen felettesének aláírása

**Bölcsődei szakács munkaköri leírása**

I.

**Név:**

**Született:**

**Anyja neve:**

II.

**Munkahely megnevezése:**

**Szakmai egység:**

**Beosztás:**

**Szükséges képesítés:**

**Munkáltató:**

**Közvetlen felettese:**

**Munkaidő:**

Munkáját közvetlen koordinátora utasítása szerint végzi az egészségügyi követelmények betartásával.

1. A bölcsőde orvosával, közvetlen koordinátorával és a bölcsőde vezetőjével közösen állítják össze az étlapot. A változásokat megbeszéli a közvetlen koordinátorával. Az étlap alapján állítja össze a vásárlási listát.
2. A főzéshez szükséges anyagot lemérve, az általa elkészített anyagkiszabás alapján az élelmiszer raktárból kiadagolja.
3. Az ételeket kifogástalan minőségben időre elkészíti.
4. Az ételek ízletesek és könnyen emészthetők legyenek, ügyelni kell arra, hogy a konyhai előkészítés során az élelmiszerek tisztításánál minél kisebb legyen a veszteség.
5. Tálalás előtt minden ételből ételmintát vesz, üveg dugóval ellátott üvegben /0,5 dl/, melyet átad az ételminta címkézésével, valamint tárolásáért felelős személynek. Az ételmintát 48 óráig kell tárolni.
6. Tálalásnál figyeli, hogy az előírt mennyiség, hőmérséklet megfelelő legyen.
7. A szakácsnő felel a raktárban tárolt alapanyagokért.
8. Megszervezi és irányítja a konyhalányok munkáját, ellenőrzi, hogy a higiénés rendszabályokat betartják-e.
9. Feladata a konyha és a vele kapcsolatos helyiségek, valamint a felszerelés tisztaságának ellenőrzése.
10. Ellenőrzi, hogy a mosogatásnál az előírt szabályzatot betartják-e.
11. Tálalás előtt köteles az ételeket megízleltetni a bölcsőde vezetőjével.
12. Köteles megőrizni az edények épségét és a leltár készletét. Ügyel a munkagépek épségére, meghibásodás esetén jelenti a koordinátorának.
13. A munkavégzés alatt az ékszerek használata munkavédelmi szempontokat figyelembe véve – balesetveszély miatt – Tilos!
14. Munkaideje alatt a bölcsőde épületét nem hagyhatja el, vagy csak a bölcsőde vezetőjének engedélyével.

Munkaviszonyára és ezzel kapcsolatos kérdésekre a hatályban lévő a Munka Törvénykönyvéről szóló 1992. évi XXII. törvény a közalkalmazottak jogállásáról szóló 1992. évi XXXIII. törvény a 257/2000/XII.26./Korm.r. a közalkalmazottak jogállásáról szóló 1992. évi XXXIII. törvény szociális, valamint gyermekjóléti és gyermekvédelmi ágazatban történő végrehajtásáról a 18/1992 VII.14.NM.r. a közalkalmazottak által betölthető egyes munkakörök közalkalmazotti osztályba sorolásáról szóló törvény érvényes.

A munkakörébe tartozó munkát köteles saját legjobb képessége és tudása szerint elvégezni. A munkaköri leírás az aláírás napján lép hatályba és visszavonásig érvényes.

Pomáz, 20.....

.....  
.....  
Munkavállaló

.....  
.....  
munkáltató

A munkaköri leírás 1 példányát átvettem, tartalmát megismertem és megértettem, tudomásul veszem, hogy a munkaköri leírásban rögzítettek betartásáért anyagi és fegyelmi felelősséggel tartozom.

.....  
munkavállaló

### **NYILATKOZAT**

Alulírott ..... büntetőjogi felelősségem tudatában a többször módosított 1997/XXXI/ Gyermekvédelmi és gyámügyi igazgatásról szóló törvény 15.§.(8) bekezdése alapján, kijelentem, hogy ellenem gyermekek sérelmére elkövetett szándékos bűncselekmény miatti eljárás nem folyik, ilyen bűncselekmény miatti jogerős bírói ítélettel nem ítélték el. Szülői felügyeleti jogom a gyermekem átmeneti nevelésbe vétele miatt nem szünetel , illetve szülői felügyeleti jogomat a bíróság jogerős ítéletével nem szüntette meg.

Pomáz, 20.....

.....  
munkavállaló

Élelmezés vezető

## Munkaköri leírás

### **1. Személyi rész**

Név:

Születési hely, idő:

Anyja neve:

Munkaviszony kezdete az intézménynél:

Munkakör megnevezése:

Munkahely neve, címe:

Munkahely címe:

Munkáltatói jogkör gyakorlója:

A munkakör betöltésének feltétele:

A munkavégzés konkrét helye:

Munkavégzés címe:

Közvetlen felettese:

Munkaidő:

### **2. Feladatköre és jogköre**

Vezeti és irányítja az ételmezési üzem munkáját. Ellátja az ehhez kapcsolódó tervezési, szervezési, ügyviteli és ellenőrzési feladatokat.

#### 2.1. Tervezési feladatok:

Legkésőbb a tárgyhatet megelőző hét közepére elkészíti a tárgyhat étlapját. A tervezésnél figyelembe veszi a korszerű táplálkozástudomány eredményeit, és az ÁNTSZ köz étkeztetőkre vonatkozó aktuális ajánlásait.

A speciális táplálkozási igényű – ételallergia, cukorbetegség, stb. – gyermekek számára diétás étrendet állít össze.

#### 2.2. Szervezési feladatok

Megszervezi az élelmiszerek, nyersanyagok útját a gyártótól, forgalmazótól a fogyasztóig.

Gondoskodik azok beszerzéséről, tárolásáról, feldolgozásáról (elkészítés), és végül az ételmaradék elszállításáról.

#### 2.3. Adminisztrációs feladatok

A bölcsőde ételmezési ügyvitelének ellátása, az előírt nyilvántartások vezetése, könyvelése. Az ételmezési vezető legkésőbb a munkába lépést követő egy hónapon belül köteles a dokumentációra vonatkozó konzultációt kezdeményezni a fenntartó szervgazdasági, pénzügyi osztályánál.

#### 2.4. Ellenőrzési folyamatok

Folyamatában kontrollálja az ételmezési üzem működését és a dolgozók munkáját.

Ellenőrzi:

- a vásárolt áru mennyiségét és minőségét
- az élelmiszerek szakszerű tárolását, valamint a hűtők hőmérsékletét
- a szakács által alkalmazott konyhatechnológiai eljárásokat, az új igényeknek megfelelően módosíttatja azokat
- az elkészített étel minőségét és mennyiségét, organoleptikus elemzést végez
- az ételhulladék helyes kezelését
- szűrőpróbaszerűen az ételek maghőmérsékletét főzéskor és a tárolás megkezdése előtt
- a közegészségügyi és higiéniai utasítások betartását

Önellenőrzés:

Az általa készített étlapot a bölcsőde orvosával együttműködve felülvizsgálja dietétikai, tápanyagszükségleti és íz harmóniai szempontból.

2.5. Egyéb feladatok:

- A gyermekek létszámának megfelelően naponta kiadagolja a felhasználandó nyersanyagokat.
- Szükség szerint energia és tápanyagszámításokat végez.
- Intézkedik a nyersanyagok beszerzése ügyében.

### 3. Felelőssége

A HACCP rendszer működtetése során az élelmezésvezető felelőssége és hatásköre a folyamat teljes fázisában - a beszerzéstől az ételmaradék elszállításáig – érvényesül.

Felelős:

- az élelmezési norma betartásáért
- a HACCP dokumentációért

### 4. Jelentéstételi kötelezettségei

A bölcsődevezető felé jelenti:

- a felhasznált normát, a megtakarításokat illetve túllépéseket
- a konyhai gépek, berendezések meghibásodását, az eszközcsere szükségességét
- ha a dolgozók között betegsége utaló tüneteket észlel

### 5. Javaslattevési joga van

- a norma emelésére (maximum évente két alkalommal)
- az élelmezési adminisztráció korszerűsítésére

### 6. Mindezeken felül

- Köteles a munkahelyén beosztásának megfelelő időben pontosan megjelenni, e jelenléti ívet folyamatosan vezetni.
- Távolmaradását haladéktalanul, a lehető legrövidebb időn belül köteles jelenteni a bölcsődevezetőnek.
- Munkaideje alatt az intézményt csak a bölcsődevezető engedélyével hagyhatja el.

- A bölcsőde belső ügyeit érintő kérdésekben titoktartási kötelezettség terheli.
- A gyermekekről való gondoskodás során, ill. a velük való érintkezéskor magatartásában érvényesítenie kell az intézmény nevelési stílusát és értékét. Ezt a konyhai dolgozóktól is meg kell követelnie.
- Munkáját minden esetben szaktudásának és lelkiismeretének megfelelően végzi.

Ez a munkaköri leírás annak tudomásulvételétől érvényes.

.....  
Intézményvezető

A fentieket tudomásul veszem és magamra nézve kötelezőnek fogadom el. A munkaköri leírás egy példányát átvettem.

.....  
Élelmezésvezető

Pomáz, 20.....

#### NYILATKOZAT

Alulírott ..... büntetőjogi felelősségem tudatában a többször módosított 1997/XXXI/ Gyermekek védelméről és gyámügyi igazgatásról szóló törvény 15.§.(8) bekezdése alapján, kijelentem, hogy ellenem gyermekek sérelmére elkövetett szándékos bűncselekmény miatti eljárás nem folyik, ilyen bűncselekmény miatti jogerős bírói ítélettel nem ítélték el. Szülői felügyeleti jogom a gyermekem átmeneti nevelésbe vétele miatt nem szünetel , illetve szülői felügyeleti jogomat a bíróság jogerős ítéletével nem szüntette meg.

Pomáz, 20.....

.....  
munkavállaló



## Bölcsődei dajka munkaköri leírása

### I. Személyi adatok:

Név:

Születési név:

Születési év:

Anyja neve:

### II. Szervezeti rendelkezések:

**Munkahely neve:**

**Munkahely címe:**

**Munkaterülete:**

**Munkakör megnevezése:**

**Munkavégzés helye:**

**Munkaideje:**

**Munkarendje:**

**Munkáltatói jogkört**

**Munkáját a**

1. Munkaköri kötelessége elvégezni mindazon feladatot, amivel a bölcsőde csoportvezetője megbízza. Hiányzás esetén a társ-takarítónő feladatát is elvégzi, konyhai kézilány hiányzása esetén kisegít a konyhán, a karbantartó hiányzása esetén az udvar rendben tartását elvégzi.
2. A takarítás úgy szervezendő, hogy a gyermeket ne zavarja. Csak azokat a helyiségeket lehet napközben takarítani, ahol nem tartózkodnak gyermekek.
3. A takarítás nyitott ablaknál történjen.
4. Napi takarítási munka: padlótisztítás, portörletés, bútorok tisztítása, mellék helyiségek tisztítása.
5. A padló tisztítása nedves fertőtlenítős ruhával történjen. Külön takarítóeszközt (vödör, felmosó, illetve lemosó ruha) kell használni a csoportszobákban és a mellék helyiségekben.
6. A takarító eszközöket használat után ki kell mosni és tisztán a tisztítószerekkel együtt kell elhelyezni az erre a célra kijelölt helyen. A tisztító és fertőtlenítőszerket a mindenkori közegészségügyi előírásoknak megfelelően kell alkalmazni.
7. Az ablaktisztítást közösen végzik 3 havonta. Ha a bölcsődében rovarot talál köteles jelenteni a bölcsőde vezetőjének.
8. Jelen van az étkeztetéseknél, ha szükséges segít a tálalásban. Étkezések után az ebédlőben rendet rak.
9. Feladata az alváshoz előkészíteni az ágyakat, alvás befejezése után azokat a helyükre visszarakni.
10. Munkaideje alatt a bölcsőde területét csak a vezető engedélyével hagyhatja el.
11. A munkavégzés alatt az ékszerek használata munkavédelmi szempontokat figyelembe véve – balesetveszély miatt – Tilos!
12. Balesetvédelmi-munkavédelmi előírásokat köteles betartani.

Délelőtti munkaköre:

1. Reggel kiszellőzteti a helyiségeket.
2. Fertőtlenítőszer készít.
3. A gyermekek által használt mellék helyiségeket kitakarítja.
4. Besegít a reggeliztetésnél.
5. Amíg az udvaron vannak a gyermekek, kitakarítja a szobákat.
6. Előkészíti a társ-takarítónővel az ágyakat az alváshoz.
7. Besegít az ebédtetésnél.
8. Ebédtetés után rendet tesz az ebédlőben.

Délutáni munkaköre:

1. Előkészíti a társ-takarítónővel az ágyakat az alváshoz.
2. Besegít az ebédtetésnél.
3. Kimossa a napi szennyes ruhát.
4. Besegít az uzsonnáztatásban.
5. Miután elvitték a gyerekeket, végigporszívózza, felmossa a bölcsődét.
6. Záráskor ellenőrzi az ablakokat, ajtókat hogy zárva vannak-e.
7. Bezárja a bölcsődét.

**Munkaviszonyára és ezzel kapcsolatos kérdésekre a hatályban lévő a Munka Törvénykönyvéről szóló 1992. évi XXII. törvény a közalkalmazottak jogállásáról szóló 1992. évi XXXIII. törvény a 257/2000/XII.26./Korm.r. a közalkalmazottak jogállásáról szóló 1992. évi XXXIII. törvény szociális, valamint gyermekjóléti és gyermekvédelmi ágazatban történő végrehajtásáról a 18/1992 VII.14.NM.r. a közalkalmazottak által betölthető egyes munkakörök közalkalmazotti osztályba sorolásáról szóló törvény érvényes.**

A munkakörébe tartozó munkát köteles saját legjobb képessége és tudása szerint elvégezni.

A munkaköri leírás az aláírás napján lép hatályba és visszavonásig érvényes.

Helyettesítése: akadályoztatása és tervezett távolléte esetén felettese által kijelölt személy helyettesíti.

Pomáz, 20

.....  
Munkavállaló

.....  
Munkáltató

A munkaköri leírás 1 példányát átvettem, tartalmát megismertem és megértettem.

## NYILATKOZAT

Alulírott ..... büntetőjogi felelősségem tudatában a többször módosított 1997/XXXI/ Gyermekvédelmi és gyámügyi igazgatásról szóló törvény 15.§.(8) bekezdése alapján, kijelentem, hogy ellenem gyermekek sérelmére elkövetett szándékos bűncselekmény miatti eljárás nem folyik, ilyen bűncselekmény miatti jogerős bírói ítélettel nem ítélték el. Szülői felügyeleti jogom a gyermekem átmeneti nevelésbe vétele miatt nem szünetel, illetve szülői felügyeleti jogomat a bíróság jogerős ítéletével nem szüntette meg.

.....  
munkavállaló

Pomáz, 20

## Konyhai kisegítő munkaköri leírása

### I. Személyi adatok:

Név: Lakatos Judit  
Születési név: Lakatos Judit  
Szül.: 1987.04.27.  
Anyja neve: Kovács Ilona Erzsébet

### II. Szervezeti rendelkezések:

**Munkahely neve:** Pomázi Hétszínvirág Óvoda- Bölcsőde  
**Munkahely címe:** 2013 Pomáz, Jókai utca 2.  
**Munkaterülete:** Bölcsőde  
**Munkakör megnevezése:** takarító és konyhai kisegítő  
**Munkavégzés helye:** 2013 Pomáz, Templom tér 1.  
**Munkaideje:** napi 8 óra, heti 40 óra  
**Munkarendje:** 8.00-16.00-ig  
**Munkáltatói jogkört** Pomázi Hétszínvirág Óvoda- Bölcsőde vezetője gyakorolja  
**Munkáját a** Bölcsőde vezetőjének közvetlen irányításával végzi.

### A konyhai kisegítő feladata:

1. Felelősséggel átveszi az élelmezési nyersanyagokat a szakács helyettesítése esetén. A minőségi, mennyiségi problémákat azonnal jelzi az élelmezésvezetőnek.
2. Kötelessége a nyersanyag előkészítése a főzéshez a szakács irányításával, az ÁNTSZ előírásának megfelelően. A szakács utasítása szerint segít a főzésben, a reggeli és uzsonna elkészítésében.
3. Gondoskodik a nyersanyag megfelelő tárolásáról, anyagilag felel a megőrzéséért. A felhasználás során gyermekek korszerű étkeztetésének figyelembevételével ízletes, jóízű ételek elkészítésére törekszik. Mennyiségileg és minőségileg megfelelő ételek elkészítéséért felel, a gyermekek napirendjében meghatározott időre.
4. Az előkészítő konyha, kamra, zöldségraktár, étkező takarítása, tisztántartása és az edények mosogatása.
5. Munkaköri feladata az ételminták ÁNTSZ előírás szerinti tárolása. A HACCP rendszer előírásait betartja a főzőkonyhában.
6. A mosogatást a közegészségügyi előírásoknak megfelelően végzi.
7. A munkaközi szünetét (műszakonként 20') két részletben a munkafolyamatoknak megfelelően töltheti, ezt az időszakot pihenésre és regenerálódásra használhatja.
8. A munkavédelmi és tűzvédelmi előírásokat köteles betartani. Ügyel a higiénés szabályok betartására.
9. A konyhai kisgépek, felszerelések előírás szerinti üzemeltetését ellenőrzi, a meghibásodást jelzi a szakácsnak. A munkavédelmi és tűzvédelmi előírásokat köteles betartani.
10. Szükség esetén segíti a megvásárolt nyersanyagot a bölcsődében elhelyezni. A HACCP minőségbiztosítási szabályokat betartja.
11. A konyhában védőruhát használ (köpeny, kötény, hajháló, védőcipő). A főzőkonyhában utcai ruhában tartózkodni tilos!

12. Anyagi felelősséggel tartozik a rábízott leltári tárgyak megóvásáért, épségéért. Munkáját mindenkor a takarékoság figyelembevételével végzi.
13. Végzi a konyhai dolgozókkal az éves nagytakarítási feladatokat.
14. Ügyel a kitalált ételek balesetmentes elszállítására, megfelelő hőmérsékletére.
15. Felelős az ételhulladék megfelelő tárolásáért, a problémákat jelzi a szakácsnak.

**Munkaviszonyára és ezzel kapcsolatos kérdésekre a hatályban lévő a Munka Törvénykönyvéről szóló 1992. évi XXII. törvény a közalkalmazottak jogállásáról szóló 1992. évi XXXIII. törvény a 257/2000/XII.26./Korm.r. a közalkalmazottak jogállásáról szóló 1992. évi XXXIII. törvény szociális, valamint gyermekjóléti és gyermekvédelmi ágazatban történő végrehajtásáról a 18/1992 VII.14.NM.r. a közalkalmazottak által betölthető egyes munkakörök közalkalmazotti osztályba sorolásáról szóló törvény érvényes.**

A munkakörébe tartozó munkát köteles saját legjobb képessége és tudása szerint elvégezni. Hiányzása esetén feladatait a dajka látja el, annak hiányzásakor dajkai feladatokkal megbízható.

A munkaköri leírás az aláírás napján lép hatályba és visszavonásig érvényes.

Pomáz, 20

.....  
Munkavállaló

.....  
munkáltató

A munkaköri leírás 1 példányát átvettem, tartalmát megismertem és megértem

## NYILATKOZAT

Alulírott ..... (szül.1987.04.27) büntetőjogi felelősségem tudatában a többször módosított 1997/XXXI/ Gyermekek védelméről és gyámügyi igazgatásról szóló törvény 15.§.(8) bekezdése alapján, kijelentem, hogy ellenem gyermekek sérelmére elkövetett szándékos bűncselekmény miatti eljárás nem folyik, ilyen bűncselekmény miatti jogerős bírói ítélettel nem ítélték el. Szülői felügyeleti jogom a gyermekem átmeneti nevelésbe vétele miatt nem szünetel, illetve szülői felügyeleti jogomat a bíróság jogerős ítéletével nem szüntette meg.

.....  
munkavállaló

Pomáz, 20

## 6.sz. melléklet

### HÁZIREND

A bölcsőde címe: 2013 Pomáz, Templom tér 11.

Telefonszáma: 06/26-325-378

E-mail címe: [pomazibolcsode@gmail.com](mailto:pomazibolcsode@gmail.com)

- 1.) A bölcsőde nyitva tartása munkanapokon 06<sup>00</sup>-tól 18<sup>00</sup>-ig.
- 2.) A bölcsődéből a gyermeket csak a szülő, vagy az általa írásban megbízott személy viheti haza, 14 éves kor alatti kiskorú személy e feladattal nem bízható meg. Ittas vagy tudatmódosító szerek hatása alatt álló személynek a gyermeket nem adjuk ki!
- 3.) Étkezési időben, nem állmódunkban gyermekeket, szülőket fogadni, kérjük, ezt a napirend szerint betartani.
- 4.) A bölcsődei átadóban minden gyermeknek külön szekrénye van a ruháik tárolására. Kérjük, hogy a legszükségesebb dolgokat tárolják a szekrényekben. A bölcsődében hagyott, illetve a gyermekén lévő arany ékszerért, vagy hozott tárgyakért felelősséget vállalni nem tudunk.
- 5.) Ételt, italt ne hozzanak, és ne tároljanak az öltözőben. Ügyeljenek az épület tisztaságára!
- 6.) A bölcsőde egészséges gyermekek napközbeni ellátását biztosító intézmény. A közösség, és a gyermeke egészsége érdekében lázas, antibiotikumot szedő, vagy fertőzésre gyanús gyermek a bölcsődét nem látogathatja (ld. házirend melléklete). A családban előforduló fertőző betegségekről a bölcsődét kérjük, tájékoztassák.
- 7.) Abban az esetben, ha a kisgyermek napközben megbetegszik a bölcsődében, a kisgyermeknevelő értesíti a szülőt, illetve a hozzátartozót. Ehhez feltétlenül szükséges a pontos cím és a telefonszám megadása. Kérjük, hogy ilyen esetben minél előbb gondoskodjanak a gyermek hazaviteléről, illetve orvosi ellátásáról, ezzel is növelve a mielőbbi gyógyulás esélyeit.
- 8.) Ha a szülő a gyermekét betegség, vagy más ok miatt nem hozza bölcsődébe, a távollét okát legkésőbb a hiányzás napján reggel 9:00 óráig közölnie kell a gyermek kisgyermeknevelőjével, vagy a bölcsődevezetővel. Amennyiben betegség miatt maradt otthon, orvosi igazolást kérünk arról, hogy a gyermek egészséges, közösségbe vihető. Hosszabb hiányzást minden esetben a bölcsődevezetőjével kell megbeszélni, a bölcsődei férőhelyet csak indokolt esetben tudjuk egy hónapnál tovább fenntartani.
- 9.) Kérjük, hogy a térítési díjat az előre jelzett napon pontosan fizessék be, pótbefizetést csak indokolt esetben tudunk elfogadni. A térítési díjakat minden hónap 10-ig kell a tárgy hónapra befizetni. A gyermek hiányzása miatti étkezési túlfizetéseket a következő hónapban írjuk jóvá. A 100% térítési díj kedvezményezettjeit 1997/XXXI. évi Gyvt. tartalmazza. A személyi térítési díjat a fenntartó éves, helyi rendelet szerint szabályozza, mely szerint a hónap minden munkanapjára fizetni kell, ebből jóváírási

lehetőség nincs. Fizetési és egyéb gondjaik esetén keressék a bölcsődevezetőjét, aki felvilágosítással és segítőkészséggel áll szíves rendelkezésükre.

- 10.) A gyermek jogai gyakorlásának és kötelességei teljesítésének szabályait a Gyvt. 36.§ (1) bekezdése tartalmazza, miszerint: „A gyermek, a gyermek szülője vagy más törvényes képviselője, valamint a gyermekek érdekeinek védelmét ellátó érdekképviselői és szakmai szervek a házirendben foglaltak szerint panasszal élhetnek az intézmény vezetőjénél vagy érdekképviselői fórumánál a) az ellátást érintő kifogások orvoslása érdekében, b) a gyermeki jogok sérelme, továbbá az intézmény dolgozói kötelezettségzegése esetén. Az idézett törvény alapján a szülő, a panaszával a Szülői Érdekvédelmi Fórumhoz, a bölcsődevezetőjéhez, a Pomázi Hétszínvirág Óvoda - Bölcsőde intézményvezetőjéhez fordulhat, amennyiben itt nem kerül orvoslásra problémája, a fenntartó szervhez.
- 11.) A család és a bölcsőde kapcsolatának erősítésére lehetőséget biztosítunk a családlátogatáson, a szülővel történő beszoktatáson túl a kisgyermeknevelő - szülő napi találkozásaira, az üzenő füzeteken keresztül történő információcserére, szülői értekezletekre, és csoportbeszélgetésekre. Módot adunk a családoknak a bölcsőde életébe való betekintésre is, a gyermek kisgyermeknevelőjével előre megbeszélt időpontban, vagy szervezett nyílt napok, programok keretében.
- 12.) A gyermek gyógyszer és ételérzékenységéről a szülő tájékoztassa a bölcsődét, a kivizsgálás eredményét kérjük bemutatni.
- 13.) Az üzenő füzetbe történő bejegyzéseket szívesen vesszük, akár a gyermek egészségi állapotára, akár a gyermek fejlődésére, vagy az otthoni eseményekre vonatkozóan.
- 14.) Kérjük, hogy a gyermek átvétele után hagyják el a bölcsőde területét, a bölcsőde udvara nem képez nyilvános játszóteret. Kiadás után történt esetleges balesetekért felelősséget vállalni nem tudunk!
- 15.) Az intézmény teljes területén, és a bejáratától 5 méteres távolságban tilos a dohányzás!
- 16.) Az intézményvezető az önkéntesen igénybe vett bölcsődei ellátást megszünteti, ha a jogosult a házirendet ismételten súlyosan megsérti, vagy az ellátás feltételei, okai már nem állnak fenn. (Gyvt 37/A§(3))

A házirend az alábbi jogszabályok és szabályzatok felhasználásával készült:

- 1997. évi XXXI. Törvény a gyermekek védelméről és a gyámügyi igazgatásról
- 15/1988. (IV. 30.) NM. rendelete a személyes gondoskodást nyújtó gyermekjóléti, gyermekvédelmi intézmények, valamint személyek szakmai feladatairól és működésük feltételeiről

A házirend betartását köszönjük.

Pomáz, 2018. 02. 27.

bölcsődevezető



## 7.sz.melléklet

### Nyilatkozat a tájékoztatás megtörténtéről, a bölcsődei ellátás igénybevételéről

1997. évi XXXI. törvény a gyermekek védelméről és a gyámügyi igazgatásról szóló törvény 33§ foglaltak szerint tájékoztatási kötelezettsége van a napközbeni gyermek ellátást nyújtó intézménynek.

Alulírott, mint az ellátásra jogosult gyermek törvényes képviselője nyilatkozom, hogy az ellátás megkezdésekor a következőkről a tájékoztatást megkaptam:

- az ellátás tartalmáról és feltételeiről
- az intézmény által vezetett reá vonatkozó nyilvántartásokról
- az érték és vagyon megőrzés módjáról
- az intézmény házirendjéről
- a panaszjog gyakorlásáról
- a fizetendő térítési, illetve gondozási díjról
- a jogosult jogait és érdekeit képviselő érdekképviseleti fórumról

A bölcsődei ellátás igénybevételével mindkét szülő egyetért.

Pomáz, .....

.....

szülő

.....

szülő

## Záradék

Ezen munkaköri leírás 20..... lép érvénybe. A munkaköri leírást a mai napon átvettem, az abban foglaltakat magamra nézve kötelezőnek ismerem el.

Kelt: .....

.....  
átadó

.....  
átvevő

Példányok:

1. pld. munkavállaló
2. pld. munkáltató (munkavállaló személyi anyaga)
3. pld. irattár

Megjegyzés: a munkakörre vonatkozó egyéb előírásokat (például munkaidő, előírt szakképzettség, besorolás) a munkaszerződés és módosításai tartalmazzák.

## Nyilatkozat

A munkaköri leírásban megfogalmazottakat magamra nézve kötelezőnek tekintem, annak egy példányát átvettem.

Kijelentem, hogy az általam végzett munkáért és a kezelt értékekért anyagi és büntetőjogi felelősséggel tartozom. A munkám során használt tárgyakat, eszközöket, gépeket rendeltetésüknek megfelelően használom.

Kelt: .....

.....  
munkavállaló



Pomázi Hétszínvirág Óvoda - Bölcsőde  
2013 Pomáz, Jókai u. 2.  
06-26-325-325  
[hetszinvirag@ovodak.pomaz.hu](mailto:hetszinvirag@ovodak.pomaz.hu)

# Pomázi Hétszínvirág Óvoda - Bölcsőde

## Pomázi Bölcsőde

### Szakmai Program

Készítette: Szalontai Katalin  
Pomázi Hétszínvirág Óvoda - Bölcsőde  
Intézményvezető  
Brinza Istvánné  
Kispesti Egyesített Bölcsődék  
Intézményvezető

## Az intézmény adatai

Fenntartó szerv neve: Pomáz Város Önkormányzata  
Címe: 2013 Pomáz, Kossuth L. u. 23

Székhely neve: Pomázi Hétszínvirág Óvoda - Bölcsőde  
Címe: 2013 Pomáz Jókai u. 2.  
Intézményvezető: **Szalontai Katalin**

Tagintézmény (telephely) neve:  
**Pomázi Bölcsőde**  
Címe: 2013 Pomáz Templom tér 11.  
Telefon: 06-26-325-378  
E-mail: [pomazibolcsode@gmail.com](mailto:pomazibolcsode@gmail.com)

Tagintézményvezető:  
Fogadó órája:

Bölcsőde orvosa: **Dr. Kollár László**

## Mottó

„Lásd meg a gyermekedben a szellemi jót, adj neki biztonságot és szeretetet. Hidd el neki a törpét és a tündért, rossz szóval, gondolattal ne vétkezz ellene.”

(Kokas Klára)

A bölcsőde az első szociális szintér a családi nevelést követően, ahol a kisgyermek előtt kitér a világ. Új ismereteket szerez, megtanul alkalmazkodni, beilleszkedni tágabb környezetébe. A mi feladatunk, hogy a szakmai tudásunk legjavát adva, meleg, meghitt, biztonságos környezetet teremtve segítsük a ránk bízott gyermekek szocializációját és optimális testi, lelki fejlődését.

## Bemutakozás

### I.1 Földrajzi elhelyezkedés

Pomáz a Dunakanyar hegyei között, a hegyek és a síkság találkozásánál, egy hegyek közé benyúló völgyben található. Pomáz területe 49,03km<sup>2</sup>. Pestmegyében a Szentendrei Járásban, a budapesti agglomerációban, Budakalász és Szentendre szomszédságában helyezkedik el. Budapesttől 2,37 km - re északra fekszik. A budapesti Batthyány teret HÉV - vel 32 perc alatt lehet elérni.

(statisztikai adat Pomáz város honlapjáról)

ÉVEK	Lakónépesség száma (fő)
2015.01.01	17232
2014.01.01.	17127
2013.01.01	17178
2012.01.01	17080
2011.01.01	16964
2010.01.01.	16786
2009.01.01.	16506
2008.01.01.	16304
2007.01.01.	16202
2006.01.01.	15936
2005.01.01.	15799

Pomáz dinamikusan fejlődő agglomerációs település, 2015. január 1-én 17232 fő lakosa volt. Lakossága több nemzetiségű: szerb, német, roma és magyar. A város fejlődésével – új lakóparkok építésével – egyre több fiatal költözik ide. Ezen fiatal szülők jelentős része Budapesten dolgozik, így a bölcsődei elhelyezések iránti igény egyre nő.

Bölcsődénk elhelyezkedése a városon belül ideális, az épület tömegközlekedéssel és gépkocsival egyaránt jól megközelíthető. Az intézmény a központban, ám csendes, nyugodt helyen található. Többgyermekes szülők számára segítséget jelent, hogy a város egyik általános iskolája a bölcsőde közvetlen szomszédságában található.

## I.2 Szociális térkép

Az önkormányzati fenntartású bölcsőde a 1960-as évek elejétől működik. 2010-ben pályázat útján teljes felújításon és bővítésen esett át az intézmény.

A településen megtalálhatóak a nevelési, - oktatási intézmények (4 iskola, 5 óvoda, 1 bölcsőde), szociális szolgáltatók (Család- és Gyermekjóléti Szolgálat, idősellátás), egészségügyi ellátók (gyermek –felnőtt háziorvosi ellátás, védőnői szolgálat), illetve közművelődési intézmények (művelődési ház, könyvtár), templomok.

2015. január 1. és december 31. közötti időszakban a Védőnői Szolgálat gondozási adatai szerint a 0 - 3 éves korúak száma **557 fő**.

2015. évben a bölcsődét igénybe vevőgyermekek száma: 129 fő

Az év folyamán felvett gyermekek száma: 67 fő

Feltöltöttség: 100 %.

2015 – ben hat gyermek felvételét férőhely hiánya miatt el kellett utasítani.

2016. szeptember 1. állapot szerint bölcsődénkbe 66 gyermek felvételét kezdeményezték a családok, ebből 46 gyermeket helyeztünk el. Elutasításra került 20 fő, akik várólistára kerültek. A későbbi visszalépések miatt folyamatosan tudtuk ezeket a gyermekeket is fogadni. Jelenleg minden család igényét ki tudtuk elégíteni.

A Pomázi Bölcsőde szervezetileg a Hétszínvirág Óvoda és Bölcsőde többcélú intézmény tagintézményeként, szakmailag önállóan működik. Gazdaságilag nem önálló, anyagi forrásait, eszközbeszerzéseit a többcélú intézmény igazgatója biztosítja.

Ellátási terület: Pomáz Város közigazgatási területe

Férőhelyek száma: 78 fő

72 normál fejlődésmentű gyermek

6 sajátos nevelési igényű gyermek (1 csoport)

Nyitva tartás: hétfőtől – péntekig 6 órától 18 óráig

Az 1997. évi XXXI. gyermekvédelmi törvény, valamint a 15/1998. (IV.30.) NM rendelet együttesen meghatározza a bölcsőde működését. A „Bölcsődei Nevelés-Gondozás Országos Alapprogramja” iránymutatása szerint gondozzuk, neveljük a ránk bízott gyermekeket.

A bölcsőde rendelkezik hatályos működési engedéllyel (Tanúsítvány), Alapító Okirattal, Szervezeti és Működési szabályzattal.

A bölcsőde azoknak a - 20 hetes kortól 3 éves korig - családban nevelkedő gyermekeknek biztosít napközbeni ellátást, akikről a szülei, törvényes képviselőik munkavégzésük, vagy munkaerő-piaci részvételt elősegítő programban való részvételük, képzésben, nappali rendszerű iskolai oktatásban (felnőtt oktatás, felsőoktatás is) való részvételük, betegségük, vagy egyéb ok miatt (szociális helyzet, megfelelő fejlődés érdekében stb.) nem tudnak róluk gondoskodni.

Ha a gyermek a 3. életévét betöltötte, de testi vagy értelmi fejlettségi szintje alapján még nem érett az óvodai nevelésre, orvosi javaslatra még egy évig nevelhető és gondozható a bölcsődében. A szeptember 1. és december 31. között született gyermekek a következő nevelési év kezdetéig maradhatnak a bölcsődében, ha a szülő nyilatkozik arról, hogy óvoda helyett bölcsődei ellátásban szeretne részesülni.

A gyermekvédelmi törvény lehetővé teszi sajátos nevelési igényű gyermekek bölcsődei gondozását és nevelését hat éves korukig, ha számukra biztosítva vannak a megfelelő személyi és tárgyi feltételek.

Bölcsődénkben ezek a feltételek rendelkezésre állnak. Utazó gyógypedagógus látja el a gyermekek fejlesztését.

#### Bölcsődénk helyi adottságai, felépítése

A Pomázi Bölcsőde emeletes intézmény. Az emeleten csak az irodák és a kiszolgáló egységek találhatóak meg. A gyermekek által használt helyiségek az épület földszintjén vannak

#### A bölcsőde helyiségei

A négy gondozási egységet más-más színnel jelöljük. Ezekhez a színekhez kötődik az adott gondozási egységben lévő gyermekcsoportok elnevezése. Ennek megfelelően van zöld, sárga, kék és barna gondozási egység; a zöldben található a Szöcske és a Teknős csoport, a sárgában a Csibe és a Pillangó csoport, a kékben a Delfin és a Szitakötő, a barna egység pedig a speciális fejlesztő csoport helye, amely a Maci csoport nevet kapta. Az említett színek a padlóburkolaton, a szőnyeg, a függöny és más textíliák színében jelennek meg.

A bölcsődében 3 egységben 6 csoport (12 fős) működik, a 4. egységben található a 7. csoportszoba, amely speciális csoportként funkcionál. A gondozási egységekhez 1 – 1 fürdőszoba kapcsolódik.

Átadó: Felszerelése: minden gyermek részére külön szekrény a váltóruha és cipő részére, pad, ülőke. (a korosztálynak megfelelő méretben)

Fürdőszoba (4 db): Gondozási egységenként (két csoportszobához) egy-egy fürdőszoba, ill. a speciális csoporthoz külön vizes blokk tartozik. A WC és mosdókagylók a gyerekek méretéhez alkalmazkodnak, valamint rendelkezésre áll pólózó asztal, és minden gyermek részére saját fésű és törölköző elhelyezésre alkalmas tartó, valamint a gyermekek magasságában elhelyezett tükör.

Bölcsődénkben összesen tehát 7 csoportszoba található. Alapterületük egyenként 40 m<sup>2</sup>. A csoport szobák saját terasszal és közvetlen kapcsolattal rendelkeznek a mosdó helyiségekhez, világosak, naposak, balesetmentes bútorzattal vannak berendezve, padlózatuk PVC, amely könnyen mosható, tisztántartható. A zöld gondozási egység két csoport szobája összenyitható. A fejlesztő csoporthoz tartozóan a csoportszobán kívül egy egyéni fejlesztő szobát is kialakítottunk.

Az emeleten található:

a vezetői iroda, gazdasági iroda, orvosi szoba, kisgyermeknevelői szoba, felnőtt mosdók, öltöző, takarítószer raktár, mosó-vasaló, szárító helyiség.

Konyha: helyiségei és berendezése az Európai Unió előírásoknak és a közegészségügyi szabályoknak megfelelő. A konyhának közvetlen természetes szellőzése van.

Szárazáru raktár, zöldségraktár, és előkészítő a konyha közelében található, a gazdasági folyosóról nyílik. A hűtőszekrények és mélyhűtők elhelyezése biztosított.

Szeméttárolók a bölcsőde épületén kívül, a játszóudvartól elkülönítetten található.

Az épület kívül-belül teljesen akadálymentes, személy-, teher- és étellifftel is rendelkezik.

Bölcsődénk kertjében található játszó eszközök EU szabvány szerint készültek;

## **II. Bölcsődei ellátás igénybevételének módja**

A bölcsődébe felvehető minden olyan gyermek, akinek a szülei nem tudják biztosítani a napközbeni ellátását.

A gyermek bölcsődébe történő felvételét kezdeményezheti a szülő.

A szülő hozzájárulásával - a körzeti védőnő,

- a házi gyermekorvos vagy a házi orvos,
- a család és gyermekjóléti szolgálat
- a gyámhatóság



1997. évi XXXI. törvény a gyermekek védelméről és a gyámügyi igazgatásról szóló törvény 33§ foglaltak szerint tájékoztatási kötelezettsége van a napközbeni gyermek ellátást nyújtó intézménynek.

A bölcsőde az ellátásra jogosult gyermek törvényes képviselőjét az ellátás megkezdése előtt a következőkről a tájékoztatja:

- az ellátás tartalmáról és feltételeiről
- az intézmény által vezetett reá vonatkozó nyilvántartásokról
- az érték és vagyon megőrzés módjáról
- az intézmény házirendjéről
- a panaszjog gyakorlásáról
- a fizetendő térítési, illetve gondozási díjról
- a jogosult jogait és érdekeit képviselő érdekképviseleti fórumról.

Bölcsődénkben a gyermekek felvétele során az igénybevételi eljárást a Pomázi Hétszínvirág Óvoda-Bölcsőde tagintézményeként az óvodákkal összehangolva folytatjuk le. Minden év tavaszán, előre meghatározott és a város honlapján, helyi újságban, plakátokon megjelenő kihirdetett napokon, egységesen végezzük a jelentkezők regisztrációját. A bölcsődei ellátást kérő szülő ekkor jelentkezési lapot tölt ki, melyen feltünteti a gyermek jelentkezésével kapcsolatban fontos adatokat, információkat, és megfogalmazza a kérelem indoklását. A beadott kérelmek alapján a felvételtől egy szakmai bizottság dönt a jelentkezést követő néhány héten belül. A szülőket írásban értesítjük a felvételi eredményről

A felvételnél előnyben kell részesíteni a gyermekvédelmi kedvezményre jogosult gyermeket, ha a szülő igazolja, hogy munkába áll. Továbbá a gyámhatóság kötelezheti a szülőt arra, hogy vegye igénybe gyermeke számára a napközbeni ellátást. (Gyvt. 68.§. (3) a.) pontja)

A szülőnek (törvényes képviselőnek) a gyermek bölcsődei jelentkezéséhez csatolnia kell a házi gyermekorvos vagy a házi orvos igazolását arról, hogy a gyermek egészségi állapota alapján bölcsődében gondozható.

A felvételt nyert gyermekek szüleivel a bölcsőde megállapodást köt (lásd 1.sz melléklet), amelyben megtalálhatók az ellátás feltételei és körülményei, valamint a fenntartó által meghatározott mindenkoros térítési díj összege, és az esetleges kedvezményekre jogosító körülmények.

A bölcsődei gondozás-nevelés a családi neveléssel együtt, azt kiegészítve szolgálja a gyermek fejlődését. Szakembereink tevékenységüket a vonatkozó gyermeki és szülői jogok és köteleességek figyelembe vételével végzik.

A **szülőnek joga**, van megismerni az intézményt, melyre a gyermeke gondozását-nevelését bízta. Megismerni a gyermekcsoportok életét, a gondozási-nevelési elveket. Joga van arra, hogy tanácsot, tájékoztatást kérjen és kapjon a kisgyermeknevelőtől. Véleményt mondjon és javaslatot tegyen a bölcsőde működésével kapcsolatosan. Megismerje a gyermek ellátásával kapcsolatos dokumentumokat.

A **szülő kötelessége**, hogy együttműködjön a gyermeke ellátásában részt vevő szakemberekkel és intézményekkel. Köteles betartani a házirendet. Az érvényben lévő szabályok szerint köteles fizetni a térítési díjakat.

A **gyermek joga**, hogy segítséget kapjon a saját családjában történő nevelkedéséhez, személyiségének kibontakoztatásához, a fejlődését veszélyeztető helyzet elhárításához, a társadalomba való beilleszkedéshez,

Sérülés, tartós betegség esetén a fejlődését és személyisége kibontakozását segítő különleges ellátásban részesüljön,

A fejlődésére ártalmas környezeti és társadalmi hatások, valamint az egészségére káros szerek ellen védelemben részesüljön.

Emberi méltóságát tiszteletben tartás, a bántalmazással – fizikai, szexuális vagy lelki erőszakkal -, az elhanyagolással szemben védelemben részesüljön.

A hátrányos megkülönböztetés minden formájától mentes gondozásban-nevelésben részesüljön.

A helyi gyermekjóléti szolgáltatásokról a lakosok a következő helyeken tudnak informálódni:

- Pomáz Város honlapján,  
<http://www.pomaz.hu>
- A napközbeni gyermekellátás intézményeinek faliújságján
- Gyermekorvosi rendelőben,
- Védőnői Szolgálatnál
- SZSZK Család és Gyermekjóléti Szolgálat – 2013 Pomáz, Kossuth L. u. 21/a.  
m:06/20/808-70-75  
[csaladesgyermekjoleti@szszk.pomaz.hu](mailto:csaladesgyermekjoleti@szszk.pomaz.hu)

### III. A bölcsődei nevelés

„A bölcsődei nevelés célja, hogy a kisgyermek a készségeket, képességeket, amelyek segítik őket abban, hogy hatékonyan és kiegyensúlyozottan viselkedjenek saját kulturális környezetükben, sikeresen alkalmazkodjanak annak változásaihoz. A bölcsődei nevelés mindezt olyan

szemlélettel és módszerekkel teszi, amelyek segítik a családi nevelés elsődlegességének tiszteletét.

A bölcsődei nevelés további célja, hogy a koragyermekkorai intervenció szemléletének széles körű értelmezésével összhangban minden kisgyermekre és családjára kiterjedő prevenciós tevékenységet folytasson. A bölcsődei ellátást nyújtó intézmény, szolgáltató családbarát intézményként, szolgáltatásként hozzájárul a családok életminőségének javításához, a szülők munkavállalási esélyeinek növeléséhez.” (15/1998(IV.30.) NM rendelet 10.sz. melléklet 2. pontja)

#### **IV. A bölcsődei nevelés alapelvei**

##### **1.) A család rendszerszemléletű megközelítése**

Programunk célja, hogy a szakmai értékek mentén egységes, jó gyakorlatot kövessünk a nevelés és gondozás területén. Munkánk során mindenkor szem előtt tartjuk azt a szakmai alapvetést, amit a „Bölcsődei nevelés - gondozás országos alapprogramja” fogalmaz meg. A bölcsődei nevelés középpontjában a kisgyermek és annak **családja** áll. Ez a **rendszerszemléletű megközelítés** lehetővé teszi, hogy a családot alaposabban megismerhessük és ha szükséges támogassuk.

##### **2.) A koragyermekkorai intervenció szemlélet befogadása**

Fontos feladat a **korai intervenció** alkalmazása. A kisgyermeknevelőknek fel kell tudni ismerni a fejlődésbeli lemaradásokat, megtorpanásokat. Ezt jeleznie kell a bölcsődeorvos, a vezető felé, hogy a lemaradást minél előbb orvosolni lehessen.

##### **3.) A családi nevelés elsődleges tisztelete**

A kisgyermek nevelése a család joga és kötelessége. Fontosnak tartjuk, hogy a családi nevelés értékeit szem előtt tartva, hagyományait és szokásait elfogadva azokat erősítve vegyünk részt a gyermekek nevelésébe.

##### **4.) A kisgyermeki személyiség tisztelete**

Minden kisgyermek egyéni szükségletekkel rendelkező egyedi személyiség. Különleges bánásmód és védelem illeti meg.

##### **5.) A kisgyermeknevelő meghatározó szerepe**

Kollegáink mind szakmai, mind emberi hozzáállása, képességei, személyisége meghatározó a bölcsődei nevelésben. Figyelembe véve a gyermekek életkori sajátosságait elhívatottan, jó légkörben, egymást segítve dolgoznak.

##### **6.) A biztonság és a stabilitás megteremtése**

Lehetőséget biztosítunk a szülővel történő beszoktatásra. Biztonságot nyújtó személyi és tárgyi környezet állandóságára törekszünk. Bölcsődénkben megvalósul a „saját kisgyermeknevelő”- rendszer, a felmenőrendszer, csoport –

és hely állandóság. A folyamatos napirend segít a gyermeknek eligazodni a napi események sorában, így kiszámíthatóságot és biztonságérzetet nyújt.

#### **7.) Fokozatosság megvalósítása**

A bölcsődei nevelés minden területét érintő változások esetén érvényesülnie kell a fokozatosságnak. Minden egyes új helyzet a gyermek életében fokozatosan segíti alkalmazkodását.

#### **8.) Egyéni bánásmód érvényesítése**

A kisgyermeknevelő meleg, szeretetteljes odafordulással, a gyermek életkori- és egyéni sajátosságait, fejlettségét, pillanatnyi fizikai és pszichés állapotát, hangulatát figyelembe véve segíti a gyermek fejlődését. A fejlődés ütemét mindig magához a gyermekhez viszonyítva kell megítélni.

#### **9.) Gondozási helyzetek kiemelt jelentősége**

A gondozás és nevelés elválaszthatatlan egységet alkotnak. A nevelés tágabb, a gondozás szűkebb fogalom: a gondozás minden helyzetében nevelés is folyik, a nevelés helyzetei, lehetőségei azonban nem korlátozódnak a gondozási helyzetekre. „A fiziológiás szükségletek kielégítése megteremti a magasabb rendű szükségletek kielégítésének feltételeit. A professzionális gondozás, hozzájárul a személyes kapcsolatok pozitív alakulásához és a nevelési feladatok megvalósulásának egyik kiemelt színtere,”(15/1998(IV.30.)NM.r. Alapprogram)

#### **10.) A gyermeki kompetencia készítés támogatása**

A tevékenységre motiváló személyi és tárgyi környezet megteremtésével, a próbálkozásokhoz, tapasztalatszerzésekhez elegendő idő biztosításával segítjük önálló kezdeményezéseiket és a spontán tanulás örömét. A nevelés alapja a pozitív megnyilvánulások támogatása, megerősítése, elismerése.

### **V. A bölcsődei nevelés feladatai**

#### **1.) A családok támogatása, annak erősségeire építve a szülői kompetencia fejlesztése**

A felvételt nyert családokkal való első találkozás színtere a családlátogatás, ami lehetőséget ad arra, hogy saját környezetében megismerkedjünk a gyermekkel és a szülőkkel. Betekintést kaphatunk a család működésébe, ami később segítheti a jó partneri kapcsolat kialakítását, a kölcsönös bizalmon alapuló együttműködést. A kisgyermeknevelő a napi találkozások során közvetíteni tudja a koragyermekkorai fejlődéssel, neveléssel kapcsolatos ismereteket, módszereket.

#### **2.) Egészségvédelem, az egészséges életmód megalapozása**

Különös gondot fordítunk a gyermekek egészségének megőrzésére. A gyermekek testi fejlődésénél fontos tényező a mozgás és a táplálkozás. A hozzánk járó gyermekek részére a csoportszobákban és a játszóudvaron egyaránt biztosítva van a szabad mozgás lehetősége. Lehetőség nyílik a természet megfigyelésére, szaladgálásra, homokozásra, motorozásra, bújócskázásra egyaránt.

Levegőzés: Az évszaknak és időjárási viszonyoknak megfelelően – a lehető legtöbb időt töltjük a gyermekekkel a szabad levegőn. A levegőzés elmaradását nálunk csak a tartós eső, vagy rendkívüli időjárási körülmények indokolhatják. Pld. a szmog, a hőségriadó vagy a  $-5\text{ C}^\circ$  fok alatti hőmérséklet, ónos eső stb.

Biztosítjuk a gyermekek korszerű táplálkozását a dietetikus ételmezésvezető segítségével. Naponta kapnak a gyerekek nyers zöldséget, gyümölcsöt, ezáltal is segítjük a rágásra nevelést. A minimalizált cukorfogyasztással vigyázunk a tejfogak épségére.

Különös gondot fordítunk a kultúrhygiénés szokások kialakítására.

Prevenációs feladatok megvalósítása érdekében egészségnapot szervezünk a családok számára.

Folyamatosan felülvizsgáljuk a játszó – és egyéb eszközök állapotát, a gyermekszobák és a kert berendezési tárgyait azért, hogy a baleseteket megelőzzük.

### **3.) Az érzelmi és társas kompetenciák fejlesztése**

A bölcsődei életben az együttlét helyzetei segítik az érvényesítést, a tolerancia és az empátia gyakorlását. Az egészséges és a sajátos nevelési igényű gyermekek körében megvalósuló integráció elősegíti az érzelmi és társas kompetenciák fejlődését. Az életkornak megfelelő szabályrendszer kialakításával a beszédfejlődés segítségével támogatja a kisgyermeknevelő a bölcsődei nevelés – gondozás helyzetét.

### **4.) A megismerési folyamatok fejlődésének segítése**

A megismerési folyamatok fejlődését segítjük:

- a gyermek életkorának, érdeklődésének megfelelő tevékenységek lehetőségének biztosításával,
- az önálló aktivitás és a kreativitás támogatásával,
- ismeretnyújtással,
- a gyermek tevékenységének támogató-bátorító odafigyeléssel kísérve, megerősítve,
- a gyermek igényeihez igazodó közös tevékenységek során élmények, viselkedési és helyzetmegoldási minták nyújtásával,
- az önálló véleményalkotásra, a döntésre, a választásra való képessé válás

segítésével.

## **VI. A bölcsődei nevelés főbb helyzetei**

„Alapvető szempont, hogy a bölcsődei élet a kisgyermek számára élményt nyújtó, részvételre motiváló, tanulási tapasztalatokat biztosító legyen. Valamennyi tevékenység élethelyzet alakításának módszertani alapja az egyéni bánásmód érvényesítése, a gyermek pozitív önállósági törekvéseinek, önértékelésének erősítése.” (Alapprogram)

### **1.) Tanulás**

Ebben az életkorban a tanulás irányítója a kíváncsiság és az érdeklődés. A teljesítményelváráshoz kötött, erőltetett ismeretgyarapításnak a bölcsődében nincs helye! A tanulás a gyermek korából és fejlettségéből adódó tevékenység, ill. tevékenységbe ágyazottan történik. minden olyan tapasztalat- és/vagy információszerzési folyamat tanulás, amely tartós változást idéz elő a viselkedésében és/vagy a gondolkodásában. A kisgyermekkor tanulás szinterei: a gondozás, játék, a felnőttel és a társakkal való együttes tevékenység és a kommunikáció.

### **2.) Gondozás**

Bensőséges interakciós helyzet kisgyermeknevelő és gyerek között. Elsősorban a testi szükséglet kielégítése a cél. A gondozást úgy kell megvalósítani, hogy a gyermek aktívan részt vehessen benne, így fejlődik kompetencia készsége, hamarabb válik önállóvá. Biztosítani kell számára a biztonságos gondozás tárgyi feltételeit. A kisgyermeknevelőnek lehetősége nyílik a személyre szabott gondozásra, az egyéni bánásmód megvalósítására. Ismereteket tud nyújtani, a kommunikációjuk érzelmekkel töltött, fő motívum a dicséret, a megerősítés

### **3.) Játék**

A játéknak a bölcsődében kiemelt szerepe van. A gyermekkor legjellemzőbb, legfontosabb tevékenysége, amely segíti a világ megismerését és elősegíti a testi és értelmi, érzelmi és szociális fejlődést. Szoros kapcsolatban áll a gondolkodással, a beszéddel, a társas kapcsolatokkal, a kreativitással. A többi gyermekkel való együttlét örömforrás, a társas viselkedés mintát nyújt, segítve a szociális képességek fejlődését. Kisgyermeknevelőinknek folyamatos feladata, hogy jól felismerjék, mikor – milyen módon van szükség beavatkozásukra, részvételükre a gyermekek játékában.

### **4.) Mozgás**

Csecsemő- és kisgyermekkorban a mozgás alapvető formái alakulnak ki és fejlődnek. A mozgásigény rendkívül nagy. A mozgáslehetőségek és mozgásigény életkoronként és fejlődési szakaszonként változnak.

Ha a gyermek feladatként kapja a mozgást és még erre nem érett, a kudarc vagy az erőltetett gyakorlás elronthatja a további kísérletező kedvét. Ezért a bölcsődében különösen nagy jelentősége van az önként, saját kezdeményezésen alapuló, változatos mozgásformák gyakorlási lehetőségeinek.

Mind a szobában, mind az udvaron biztosítani kell a gyermekek számára a minél nagyobb mozgásteret, mozgásfejlesztő játékokat, melyek használata során gyakorolhatják az egyes mozgásformákat, ezáltal harmonikussá válik mozgásuk. A játékeszközök szerepe az érdeklődés felkeltése, a mozgás aktivitás fenntartása.

Fontos szempont, hogy a környezet balesetmentes legyen, a veszélyforrásokat kiküszöböljük.

A csecsemőknek olyan játszóhelyet kell biztosítani, amely védett, de elegendő hely áll rendelkezésére, pl.: hempergő, elkerített szobasarok.

#### 5.) **Mondóka, ének**

A mondókák, énekek kiválasztásánál figyelembe vesszük a gyermekek életkorát, fejlettségét, aktuális hangulatát. A személyes kapcsolatban, játékhelyzetekben átélt mondókázás, éneklés, zenehallgatás pozitív érzelmeket keltenek, örömmélményt, érzelmi biztonságot adnak a kisgyermeknek. A gyermekek szívesen használják a dallam és ritmushangszereket. (furulya, triangulum, kasztanyetta, xilofon, csengő stb.) A kisgyermeknevelők saját kezűleg is készítenek hangszereket, pld: csörgődob)

#### 6.) **Vers, mese**

Segíti a gyermekek értelmi és érzelmi fejlődését. Különleges szerepe van az emlékezet és képzelet fejlődésében. A bölcsődés korosztály szívesen hallgatja a róla szóló rövid mesét. Otthonról hozott képekből vagy a bölcsődében készült képekből is lehet mesekönyvet készíteni, amit nagyon szeretnek a gyerekek. A népi és az irodalmi műveket is egyaránt szívesen hallgatják.

#### 7.) **Alkotó tevékenységek**

Bölcsődénkben az életkori sajátosságok figyelembe vétele mellett, a gyermekek fejlettségének megfelelően, a szokások kialakításával együtt ismerkednek különböző anyagokkal a kicsik. A megfelelő tárgyi eszközök és személyi feltételek megteremtésével, támogató figyelemmel segítjük a különböző alkotó munkát. Ezek az alkotó tevékenységek például a gyurmázás, a festés különböző technikái, firkálás, tépés, ragasztás stb. A gyerekek munkáit kitesszük a csoportszobában,

ha akarja el is viheti haza. A gyermek a felfedezés, a játék öröméért szabad akaratából tevékenykedik.

## 8.) Egyéb tevékenységek

Termések, falevelek gyűjtése az udvaron. Gyümölcsnapon ismerkedés a gyümölcsök színével, formájával. Ünnepeköröknek megfelelően ismerkednek a gyermekek a hagyományos szokásokkal. A családokkal közös programokat szervezünk, ahol együtt kézművesednek kicsik és a nagyok. Pld.: Márton napi vigasságok.

## VII. A bölcsődei nevelés megvalósításának sajátos feltételei

### 1.) „Saját kisgyermeknevelő” – rendszer

A bölcsődébe kerülő kisgyermek biztonság érzetének kialakulását segíti a saját kisgyermeknevelő rendszer megvalósulása. A bölcsődébe járás teljes időtartama alatt ugyanaz a kisgyermeknevelő gondozza, - neveli a rá bízott gyermeket, illetve nyomon követi a fejlődését, dokumentálja azt. A kisgyermeknevelő az ún. ölelkezési időben (az - az időszak, amikor mindkét kisgyermeknevelő jelen van) idejét elsősorban a „saját” gyermekei gondozására, nevelésére fordítja. Folyamatos tájékoztatást nyújt a szülő részére, és szükség esetén a bölcsőde orvosa felé.

### 2.) Gyermekcsoportok szervezése

A gyermekcsoportok létszámának kialakítása jogszabály által meghatározott. A két éves kort még be nem töltött gyermekek esetében 12, míg a 24 hónapot betöltött gyermekek esetében 14 fő nevelhető és gondozható egy bölcsődei csoportban. Ha a gyermek veszélyeztetett és felvételét a védelembe vétele okán a Gyámhivatal vagy a Család és Gyermekjóléti Szolgálat kezdeményezi év közben, akkor 1 fővel túl lehet lépni a csoport létszámát. A következő nevelési év kezdésénél helyre kell állítani a jogszabályban előírt létszámot. Ha valamelyik kicsiről év közben derül ki, hogy sajátos nevelési igényű, akkor is túlléphető 1 fővel a csoportlétszám. Hat fő sajátos nevelési igényű gyermek gondozását, nevelését két szakképzett kisgyermeknevelő látja el. Számukra a fejlesztést a pedagógiai szakszolgálat utazó gyógypedagógusa biztosítja. Az ide járó gyermekek rendelkeznek szakértői véleménnyel (határozat). Bölcsődénk speciális csoportot működtet a hat éven aluli sajátos nevelési igényű gyermekek részére.



A csoport kialakításnál figyelembe kell venni a létszámot, életkort, a kisgyermeknevelői állandóság meglétét. A homogén csoportok nem minden esetben biztosíthatók.

### 3.) Tárgyi feltételek

A jogszabályoknak megfelelően és a szakmai előírások szerint igyekszünk biztosítani a gondozási egységek tárgyi felszereltségét.

Folyamatosan ellenőrizzük a bútorok és használati eszközök állapotát, ezeket szükség szerint cseréljük, javítjuk vagy pótoljuk. Mind a csoportszobák és a játszóudvar biztonságos környezetet nyújtanak a gyermekek számára. Megfelelő minőségű és mennyiségű nagymozgásos eszközök vannak a szobákban és a szabadban is. A játékkészlet összeállításánál figyelembe vesszük az egészségügyi és pedagógiai szempontokat, a gyermekek életkorát és a csoportok összetételét. Törekedtünk arra, hogy mind a játékok, mind a berendezési tárgyak könnyen tisztíthatók, fertőtleníthetők, és biztonságosak legyenek. A játékok elhelyezése nyitott játékpolicokon, tárolóedényekben történik. Törekszünk arra, hogy mindig a korosztálynak megfelelő játékok legyenek a polcokon, legyen hely a pihenésre, elvonulásra is.

### 4.) Napirend

A folyamatos napirend a nyugodt és folyamatos gondozás feltételeit és a biztonságérzetet biztosítja a csoport számára.

A napirend függ a csoport létszámától, korösszetételétől, az évszakoktól.

A napirendhez szorosan kapcsolódik a kisgyermeknevelők gondozási munkarendje és a bölcsődei dajkák feladatainak meghatározása.

A jól megszervezett napirend segít a gyermekeknek a napi eseményekben történő eligazodásban. A családokkal való egyeztetések során kialakított napirend segíti a közösen alkalmazott nevelési elvek megvalósulását is.

## **VIII. Családok támogatásának módszerei és lehetőségei**

### 1.) Családlátogatás

Célja: A családdal való kapcsolatfelvétel és a gyermek otthoni környezetben való megismerése.

Az első családlátogatás a beszoktatás előtt történik. Kisgyermeknevelőink előre egyeztetett időpontban látogatják meg otthonukban a gyermekeket. Kisebb saját készítésű ajándékkal készülnek a kollégák.

## 2.) Beszoktatás (adaptáció)

A szülővel történő fokozatos beszoktatás során a kisgyermeknevelő és gyermek között fokozatosan kialakuló érzelmi kötődés segíti a gyermeket az új környezet elfogadásában és a beilleszkedésben. Legalább 2 hetet szánunk rá. A kisgyermeknevelő a szülőtől fokozatosan veszi át a gyermek ellátását. Figyelembe veszi a gyermek otthon kialakult szokásait.

## 3.) Napi kapcsolattartás

A gyermekek érkezésekor a szülő információt nyújt a kisgyermeknevelőnek az előző nap otthoni eseményeiről, illetve a bölcsődéből való távozáskor a kisgyermeknevelő tájékoztatja a szülőt az aznapi történetekről.

## 4.) Egyéni beszélgetés

Szülői vagy kisgyermeknevelői kezdeményezésre jön létre. Csak a saját gyermekéről szóló egyszemélyes és egyéni tartalommal megtöltött, bizalomra épülő beszélgetés. Pld: válás, új élethelyzet stb.

## 5.) Szülőcsoportos beszélgetések

A kisgyermeknevelők szervezésében az adott csoporthoz tartozó gyermekek szülei beszélgetnek aktuális nevelési és gondozási témákról. A szülőcsoportos beszélgetést kezdeményezheti a szülő, vagy a kisgyermeknevelő. Pld.: szobatisztaságra nevelés kérdései, önállósági törekvések segítése, közös programok szervezése stb.

## 6.) Szülői értekezlet

A bölcsődébe járó gyermekek szülei számára szervezett tájékoztató jellegű értekezlet. Az első szülői értekezlet a nevelési év elején, a második az óvodai beiratkozás előtti időszakban valósul meg. Itt fontos és hasznos információk hangozhatnak el a bölcsődei élet sajátosságairól, házirendről, befizetésekről,

az óvodába történő átmenetről stb. A szülői értekezleten munkatársaink és a bölcsőde orvosa is részt vesznek.

#### 7.) Indirekt kapcsolattartási formák

A közérdekű információkat, elérhetőségeket a szülők igény szerint személyesen, telefonon vagy e-mailen keresztül is megkapják, a fontos információk a csoportok faliújságjain is olvashatók.

### **IX. A bölcsődei ellátást nyújtó intézmény, szolgáltató kapcsolatrendszere**

Közvetlen, élő kapcsolatunk van a Családsegítő és Gyermekjóléti Szolgálattal. Kölcsönösen jelezzük egymásnak a problémákat, segítjük egymás munkáját. A bölcsőde vezetője részt vesz a jelzőrendszeri megbeszéléseken.

A helyi óvodákkal - a közös anyaintézmény kapcsán – jó a kapcsolatunk. Rendszeresen tartunk egyeztetést az óvodába kerülő gyermekekről. Közös stratégiáink és céljaink nyomán biztosítjuk a gyermekek számára az intézmények közötti könnyű átmenetet. Az óvodába kerülést megelőzően az óvónénik meglátogathatják a gyermekeket a bölcsődében, illetve az oviba készülők kicsik, szüleikkel együtt meglátogathatják az óvodát is. Így szeptemberben már ismerős arcok fogadják új környezetükben az „új ovisokat”. Együttműködésünk tudatos és összehangolt.

A környékbeli bölcsődékkal is folyamatos az együttműködés. Tapasztalatcseréket szervezünk, látogatásokat teszünk az intézményekben. Ez az együttműködés segíti a szakmai munka minőségének megtartását, illetve javítását.

### **X. Kiemelt szakmai célok**

#### **1.) Speciális csoport**

Bölcsődénkben erre a célra biztosított külön helyiségben lehetőség van sajátos nevelési igényű gyermekek sérülés-specifikus komplex fejlesztésére (0-6 éves korig). A feladatot a Pedagógiai Szakszolgálat utazó gyógypedagógusa látja el. A nehezen szocializálható, lassabban fejlődő, az érzelmi és/vagy a kognitív funkciók, a kommunikáció terén lemaradással küzdő, valamint érzékszervi és/vagy mozgássérült gyermekek nevelése gondozása többlet-törődéssel, speciális szakemberek bevonásával történik. A gyermek bölcsődei felvétele a területileg illetékes szakértői bizottság javaslata alapján történik. A pomázi bölcsődébe járó gyermekek esetében a Pest Megyei Pedagógiai Szakszolgálat Budapesti Tagintézménye 1. sz. Szakértői Bizottság végzi ezt a feladatot. A bölcsődében orvosi és gyógypedagógiai anamnézis készül. Az utazó gyógypedagógus a tanév elején pedagógiai megfigyeléseit írásban rögzíti (a fejlődési lapon és pedagógiai jellemzés formájában).

Mind ezek és a gyermek gyógypedagógiai – pszichológiai – orvosi vizsgálati lelete alapján készíti el a gyermek egyéni terápiás tervét, és tervezi meg a fejlesztést, melyet a szülővel megbeszél. A gyógypedagógus a terápia során, folyamatos egyéni megfigyelést végez, melynek eredményét a fejlesztés naplójában rögzíti.

Egyéni fejlesztő foglalkozásokat tart, kijelöli a kisgyermeknevelők speciális feladatait. Szükség esetén konzultál pszichológussal és más szakemberekkel. 2-3 havonta újra felméri a gyerekek állapotát, és ehhez igazítja a programot. A bölcsőde szakembereivel team-ben dolgozik. A speciális csoportban a napirend fontos része az egyéni és a csoportos foglalkozás. A speciális csoportban egy kisgyermeknevelő maximum 3 gyermeket lát el.

A fejlesztés legfontosabb területei: a nagymozgások, a finommotorika, a szociális-érzelmi terület, a gondolkodási-kognitív terület, az érzékszervek, a kommunikáció fejlesztése, az önkiszolgáló tevékenység kialakítása.

A korai fejlesztést igénylő gyermekek igen heterogén csoportot alkotnak, ezért az alkalmazott módszerek is gyermekenként eltérőek lehetnek. Ezek a módszerek: bazális stimuláció a legsúlyosabban sérültek részére (minden rendelkezésre álló érzékelő receptor ingerlése a lehető legegyszerűbb ingerekkel), TSMT terápia (tervezett szenzomotoros tréning), Ayres terápia elemei, komplex gyógypedagógiai fejlesztés, nem verbális és képkommunikáció bevezetése.

Amennyiben a feltételeket meg tudjuk teremteni, a fejlesztő módszereket hidroterápiával egészítjük ki.

## **2.) Integráció megteremtése**

Az új irányelvek szerint törekszünk arra, hogy a ránk bízott sajátos nevelési igényű gyermekeket a speciális csoportból integráljuk az egészséges fejlődésmentű gyermekcsoportokba. Ez a törekvés az óvodába kerülés előtt segíti a gyermekek és családjaik fokozatos alkalmazkodását a tágabb környezethez.

## **3.) Megfelelő tárgyi környezet folyamatos biztosítása**

A gyermekek számára biztonságot nyújtó ingerekben gazdag, tevékenykedésre készítető tárgyi környezetet alakítottunk ki. A játszóudvar átalakítása azonban még szükségszerű, tovább segítheti a szabad levegőn való mozgáshoz szükséges alapterület növelését. Ehhez anyagi forrásokra is szükség van, ezért keresni kell azokat. A nagymozgásos játékkészlet elrendezését is újra gondoljuk.

## **4.) Személyi környezet állandóságának biztosítása**

Nagyon fontosnak tartjuk a személyi állandóság biztosítását minden gyermekcsoportban. A gyermek akkor érzi jól magát, ha a bölcsődei élete során ugyan az a kisgyermeknevelő gondozza és neveli, akit az első naptól kezdve ismer és a beszoktatás során elfogadott. Kialakul közöttük a kötődés, biztonságban érzi magát. Sokkal kevesebbet beteg, mint az a társa, akinek ez nem adatott meg, ezért minden kicsi számára igyekszünk biztosítani a „saját kisgyermeknevelőt”. Törekszünk arra, hogy ne csak a gyermekek érezzék jól magukat a nap folyamán, hanem a munkatársaink is. Környezetünket ezért szépítgetjük, dekoráljuk. Segítjük egymást a szakmai kihívások megoldásának megtalálásában is. Rendszeresen tartunk munkamegbeszéléseket, ahol értékelünk, elemzünk, kitűzzük a következő időszak feladatait, aktuális problémákat oldunk meg.

## **5.) Hagyományaink, ünnepeink**

A hétköznapi munka mellett, ünnepek rendezvények színesítik életünket.

A farsangi vigadalom nagy élmény a gyerekek számára. Egyszerű jelmezeket készítünk, feldíszítjük a szobákat, játszunk, zenélünk, énekelünk.

A tavaszvárás legfontosabb ünnepe a húsvét. A felkészülés az ünnepre, már hetekkel előbb elkezdődik. Locsoló verseket, mondókákat mondunk, tavaszváró dalokat énekelünk, játékainkba belecsempésszük a régi népszokások elemeit.

A kertben elrejtett csoki-tojásokat, nyuszikat, báránykákat, nagy izgalommal keresik meg a gyerekek.

Anyák napján a kicsik kedves ajándékokat adnak át édesanyjuknak, ezeket előzőleg együtt készítjük.

Gyermeknap multságunk a játszókertben zajlik. Erre a szülőket is várjuk, hogy gyerekeikkel együtt töltsék a napot.

A Mikulás mindenkinek hoz valamit, a gyerekekkel közösen énekelve, mondókázva, rövid versekkel köszönjük meg az ajándékokat.

A karácsonyi ünnepkörre való készülődés is jóval az ünnepek előtt megkezdődik. Az adventi előkészületeket is igyekszünk néphagyományokra - gondolva a nemzetiségekre is - alapozni. Karácsonykor fát állítunk és felkészítjük a gyerekeket arra a csodálatos élményre, amit a meghitt családi ünnep adhat.

Ünnepeinkre lehetőség szerint meghívjuk a közelben lévő idősek klubjának tagjait, akik maguk készítette apró ajándékokkal érkeznek – „pótnagymamai, pótnagypapai” szerepben. Ilyenkor kicsit együtt játszanak, énekelnek. A gyerekeknek és az időseknek is élmény ez, kölcsönösen jó hatással vannak egymásra. Ezzel a szokással is értékeket közvetítünk a gyermekek felé. (pl. az idősek tisztelete, szeretete).

## **XI. Alapellátáson túli, a családi nevelést támogató szolgáltatások**

Bölcsődénkben jelenleg nincs plusz szolgáltatás, de figyelemmel kísérjük a szülői igényeket.

### **X. Érdekképviselet**

Az 1997. évi XXXI. törvény 36. § (1) A gyermek, a gyermek szülője vagy más törvényes képviselője, valamint a gyermekönkormányzat és a fiatal felnőtt, továbbá a gyermekek érdekeinek védelmét ellátó érdek-képviseleti és szakmai szervek a házirendben foglaltak szerint panasszal élhetnek az intézmény vezetőjénél vagy érdek-képviseleti fórumánál.

Bölcsődénkben aktívan dolgozik a Szülői Érdekképviseleti Fórum (működési szabályzat alapján). Vezetősége és tagjai rendszeresen találkoznak, kreatív ötleteikkel és felajánlásaikkal segítik intézményünk működését, jelzik a felmerülő problémákat.

Pomáz Gyermekjogi képviselője:

**Berze Mariann** – e-mail: berze.mariann@obdk.hu, tel.: 06-20-4899-565

### **XI. Humánerőforrás**

Bölcsődénkben 24 fő dolgozó van.

Részletesen: 1 fő vezető, 16 fő kisgyermek nevelő, 4 fő bölcsődei dajka, 1 fő dietetikus élelmezésvezető, 1 fő konyhai kiségitő, 1 fő szakács. Munkánkat segíti még a bölcsőde orvosa megbízással.

A munkaköri leírások és az SZMSZ. rögzítik a hiányzás esetén történő helyettesítések rendjét.

#### Képzés, továbbképzés

2001.-ben megtörtént a jogszabály alapján (8/2000(VIII.4.) SzCsM rendelet) szakdolgozóink nyilvántartásba vétele. A középfokú képesítéssel rendelkező kisgyermeknevelők továbbképzési kötelezettsége 6 év alatt 60 kredit, míg a felsőfokú képesítéssel rendelkező vezetőnek és kisgyermeknevelőknek 80 kreditpont értékű képzés teljesítése szükséges. Megtervezzük, ütemezzük és figyelemmel kísérjük a munkatársak creditszerzési időszakait, biztosítjuk számukra a tanfolyamokon való részvételt.

Kiemelt fontosságot tulajdonítunk annak, hogy a továbbképzésen elsajátított ismereteket, információkat, a részt vevők megosszák munkatársaikkal, ezért havonta házi továbbképzéseket, szakmai konzultációt tartunk. A szentendrei regionális

módszertani segítő bölcsődétől is kérünk szakmai támogatást. A sajátos nevelési igényű gyermekkel foglalkozó kisgyermeknevelők speciális képzésben vesznek részt.

## **A bölcsődei élet megszervezésének alapjai**

Az intézmény szolgáltatásait igénybe vevők és a személyes gondoskodást végző személyek jogainak védelmével kapcsolatos szabályokat a Házirend tartalmazza.

### Kapcsolattartás a szülőkkel

A szülőkkel való kapcsolattartás nagyon jól működik intézményünkben. A kisgyermeknevelők naponta beszélgetnek a szülőkkel, a gyermekekkel kapcsolatos kérdésekről, kölcsönösen tájékoztatják egymást.

Már a jelentkezéskor is bepillantást nyerhet a szülő a bölcsődei életbe, az első szülői értekezleten bemutatkozunk, tájékoztatót tartunk majd csoport beszélgetésekre is sor kerül.

A szülők megismerik a bölcsődei nevelés elveit és gyakorlatát, a kisgyermeknevelő pedig a szülő segítségével megismeri a gyermek egyéni szokásait. Ezek a tapasztalatok kölcsönösen segítik az együttnevelés megvalósulását.

A közérdekű információkat, elérhetőségeket a szülők igény szerint személyesen, telefonon vagy e-mailen keresztül is megkapják, a fontos információk a csoportok faliújságjain is olvashatók.

A kapcsolattartás formái:

- beszélgetések érkezéskor-hazamenetelkor
- szülői értekezletek
- hirdetőtábla
- üzenő füzet
- időpont-egyeztetés után egyéni beszélgetés
- fogadó órák
- szülőcsoportos beszélgetések.

## **XII. Dokumentáció**

A bölcsőde a gyermek fejlődésének nyomon követése miatt, és a fejlődési folyamatok alakulásának megfigyelése érdekében dokumentációt vezet. Ennek célja, hogy nyomon kövessük a gyermekek fejlődését, észre vegyük a hátrányos helyzetű gyermekeket és segítsük felzárkóztatásukat. A magas színvonalú ellátás, gondozás - nevelés segíthet enyhíteni a fejlődési lemaradásokat. A dokumentáció nem minősíti a gyermeket, tárgyyszerű közléseket tartalmaz.

A szülő kérésére meg kell mutatni a saját gyermekéről készült dokumentumokat, viszont a másik gyermek dokumentációjába a személyiségi jogok tiszteletben tartása és az adatvédelemre kiterjedő szabályok miatt nem nézhet bele.

A bölcsődei ellátással kapcsolatosan más fajta dokumentációk is vezetve vannak.

Dokumentációk vezetése munkakörönként:

Tagintézményvezető által vezetett dokumentáció

- felvételi könyv (SZ.NY.3354-10 r.m.sz.ny.)
- havi statisztika
- bölcsődei kimutatás
- fertőző betegségekről történő kimutatás
- dolgozók egészségügyi kiskönyve
- dolgozók jelenléti kimutatása
- dolgozók szabadságának nyilvántartása

Kisgyermeknevelők által vezetett dokumentáció

- csoportnapló naponta
- napi jelenléti kimutatás (33762-1 C.SZ.NY. 3354-1 r.sz.)
- bölcsődei gyermekegészségügyi törzslap, fejlődési lappal együtt (C.3354-6/a.r.sz.ny.r.)
- A kisgyermeknevelői bejegyzés egy év alatti gyermekek esetében havonta, egyébként negyed évente összefoglaló a gyermek fejlődéséről
- üzenőfüzet a szülőknek a napi jelentősebb eseményekről,
- fejlődési napló. Nyomon követi a gyermek fejlődését a bekerüléstől a távozásig.
- kisgyermeknevelői jellemzés a szakértői bizottsági, illetve egyéb szakvizsgálatokhoz.

Bölcsődeorvos dokumentációs feladatai

- egészségügyi törzslap vezetése
- étlap véleményezése, aláírása
- az élelmezés ellenőrzése

Gyógypedagógus által vezetett dokumentáció - speciális csoport -

- egyéni fejlesztési terv
- egyéni fejlesztési napló
- értékelő lap
- csoportos foglalkozás terve
- gyógypedagógiai felmérés
- gyógypedagógiai szakvélemény
- forgalmi napló

Élelmezésvezető

- étlapok
- diéták (diétákat alátámasztó szakorvosi javaslat fénymásolata)



- egyéb az élelmezéssel kapcsolatos gazdasági dokumentáció

### Bölcsődei dajkák

- takarítási lapok vezetése (prevenció)

A bölcsőde dokumentumai megtekinthetők Pomáz város honlapján, és az intézmény vezetői irodájában (Szakmai Program, SZMSZ). A Házirend minden bölcsődei csoport faliújságján megtalálható. A bölcsőde Tanúsítványa jól látható helyen..... ki van függesztve.

## **XII. Élelmezés**

A bölcsődei étkezést a közétkeztetésre vonatkozó táplálkozás-egészségügyi előírásokról szóló 37/2014. (IV.30.) EMMI rendelet alapján szervezzük. A bölcsődei élelmezés során a korszerű táplálási elveket vesszük figyelembe úgy, hogy a táplálék mennyiségileg elegendő, minőségileg helyes összetételű, biztonságos, a higiénikus követelményeknek megfelelő, korszerű konyhatechnikai eljárásokkal készített és élvezhető legyen.

Diétás étkezést biztosítunk a szakorvosi véleménnyel rendelkező gyermekek részére.

### Csecsemő táplálás

A bölcsőde 20 hetes kortól fogadhat csecsemőket, ezért számukra biztosítani kell a megfelelő táplálékot. Jelenleg bölcsődénkben nincs 1 év alatti gyermek, de fel vagyunk készülve a csecsemők fogadására is. Szülővel történő egyeztetés után a bölcsőde orvosa írja fel a megfelelő tápszert a gyermek részére. A még anyatejjel táplálkozó csecsemő édesanyja részére, ha igényli biztosítani tudjuk a szoptatás lehetőségét. A csecsemő ételei külön, a tejkonyhában készülnek el.

### Kisgyermek táplálás

Az étlapot a bölcsődevezető – élelmezésvezető -, bölcsőde orvosa állítja össze 1-2 hétre előre. Figyelembe vesszük, hogy a bölcsődei élelmezésben minimum 4x étkezés esetén a napi energia és tápanyag-tartalom 75%-át kell biztosítani.

A heti étlapot mindig kifüggesztjük, így tájékoztatjuk a szülőket az étrendről.

### Közegészségügyi szabályok

A nyersanyag és az étel útja nem keresztezi egymást.

A konyha helységei könnyen tisztíthatóak és fertőtleníthetőek. A konyhában a HACCP előírásoknak megfelelően járunk el.

A konyha és kiegészítő helyiségei biztosítják a szakosított tárolás / raktározás lehetőségeit. A tej, a hús és zöldség – gyümölcs félék elhelyezése külön hűtőkben történik, a hűtőszekrények hőmérőkkel felszereltek a megfelelő hőfok biztosítása érdekében.

A szakszerű nyersanyag előkészítés, a készételek higiénikus előállításának, tálalásának feltételei a konyhában adottak. Az elkészített ételből vett ételmintát 48 órán át tároljuk.

A mosogatást 62/2011. (VI.30.) VM. rendelet szerint végezzük.

Az étkezéssel foglalkozó személyek, érvényes egészségügyi könyvvel rendelkeznek, a munkáltató biztosítja számukra a védőruhát és védőcipőt.

Az ételmaradék elszállítása napi rendszerességgel történik.

### **XIII. Egészségmegőrzés**

Különös gondot fordítunk a gyermekek egészségének megőrzésére.

#### **Közvetlen prevenció**

A gyermekek testi fejlődésénél fontos tényező a mozgás és a táplálkozás.

Vitamin- és ásványianyag: a napi étkezések megtervezésénél figyelemmel kísérjük a gyermekek vitamin és ásványianyag-szükségletét, és az egészséges táplálkozás alapelveit.

Hetente 2-3 alkalommal főzelék az ebéd, naponta kapnak a gyerekek nyers zöldséget, gyümölcsöt, a fehér kenyér arányát igyekszünk csökkenteni a reggeli és az uzsonna tervezésénél. Rágásra nevelünk, kevesebb cukrot fogyasztunk (gyermekfogászati prevenció).

Levegőzés: Az évszaknak és időjárási viszonyoknak megfelelően – a lehető legtöbb időt töltjük a gyermekekkel a szabad levegőn. „Nincs rossz idő – csak nem megfelelően öltöztetett gyermek”. A levegőzés elmaradását nálunk csak a tartós eső, vagy rendkívüli időjárási körülmények indokolhatják. Pl.: a szmog, a hőségriadó vagy, ónos eső stb. A gyerekeket – 5 C° fok alatti hőmérséklet esetén tilos a szabadban altatni.

#### **Baleset-megelőzés**

Folyamatosan felülvizsgáljuk a játszó – és egyéb eszközök állapotát, a gyermekszobák és a kert berendezési tárgyait. Ügyelünk arra, hogy ne legyenek

balesetveszélyes tárgyak a gyerekek közelében (kiálló szögek, élek, törött játékok, stb.)

### **Gyógyszeradás, elsősegély**

Bölcsődénkbe csak egészséges gyermekek jöhetnek, erről a tényről a házi gyermekorvos ad igazolást. Lázas, hurutos, antibiotikummal kezelt gyermek nem jöhet bölcsődébe.

A bölcsődében sürgős esetben csak láz- és fájdalomcsillapítót kap a gyermek.

Lázas, kitiltott gyermek csak orvosi igazolással jöhet ismét bölcsődébe. A szülőknek írásban (üzenő füzet) kell nyilatkozniuk, a gyógyszerzedéssel kapcsolatos valamennyi kérdésben (milyen gyógyszert kaphat a gyermek, mire érzékeny, stb.) és a kisgyermeknevelőnek is be kell írni az üzenő füzetbe, hogy milyen gyógyszert adott a gyermeknek.

A bölcsőde orvosa állítja össze a gyógyszereszekrény készletét.

- lázcsillapítók (kúp, tablettá, szirup, inj.)
- görcsoldók (kúp, tablettá)
- allergia elleni szerek (tablettá, szirup)
- életmentő gyógyszerek

### **XIV. Zárzó**

A szakmai program a 6/2016.(III.24.) EMMI rendelete alapján készült, ami a személyes gondoskodást nyújtó gyermekjóléti, gyermekvédelmi intézmények, valamint személyek szakmai feladatairól és működésük feltételeiről szóló 15/1998.(IV.30.) NM rendelet módosításáról szól.

Bölcsődénk működése, a szakmai programban foglaltak megvalósulása sok pomázi család életét segíti. A gyermekek egy kiegyensúlyozott, egységes, egymásra épülő, azonos elveken nyugvó nevelési rendszerben fejlődhetnek tovább.

A Pomázi Bölcsőde szakmai programjának aktualizálása folyamatos, a jelenlegi törvényi és rendeleti változásoknak megfelelően módosult. Hatályba lépése 2019. március 7., amely visszavonásig érvényes.

Pomáz, 2019. február 25.



**Szalontai Katalin**

Pomázi Hétszínvirág Óvoda- Bölcsőde  
Intézményvezető



Brinza Istvánné  
Kispesti Egyesített Bölcsődék  
Intézményvezető

## ZÁRADÉK

Tárgy: a bölcsődei Szakmai Program elfogadása

A bölcsőde Szülői Érdekképviselői Fórum, az SZMSZ-ben meghatározott kérdések szabályozásához az egyetértését.....év.....hó.....napján megadta.

.....  
Szülői Érdekképviselői Fórum elnöke

A bölcsőde nevelőtestülete a Szervezeti és Működési Szabályzatot.....év.....hó.....napján tartott határozatképes ülésén.....% - os igenlő szavazattal elfogadta. Az elfogadás tényét a nevelőtestület képviselői hitelesítő aláírásukkal tanúsítják.

.....  
Nevelőtestület képviselőjében

.....  
Nevelőtestület képviselőjében

Kelt:.....

.....  
Intézményvezető

A Pomázi Bölcsőde Szervezeti és Működési Szabályzatát Pomáz Város Önkormányzata, mint fenntartó /2019.(III.06.) számú határozatával jóváhagyta.

Kelt:.....

.....  
Fenntartó

**Határozati javaslat :**

**/2019. (III.06.) sz.Ök. határozat**

Pomáz Város Önkormányzatának Képviselő-testülete szavazattal  
jóváhagyja a Pomázi Hétszínvirág Óvoda-Bölcsőde Szervezeti és Működési Szabályzatát és  
Szakmai Programját.

**Határidő : azonnal**

**Felelős: Vicsi László, polgármester**